



# РЕГЛАМЕНТ

ЧЕМПИОНАТА ЕДИНОЙ ЛИГИ ВТБ  
СЕЗОН 2024-2025



# РЕГЛАМЕНТ ЧЕМПИОНАТА ЕДИНОЙ ЛИГИ ВТБ СЕЗОН 2024-2025

## РЕГЛАМЕНТ ЧЕМПИОНАТА ЕДИНОЙ ЛИГИ ВТБ НА СЕЗОН 2024-2025 ГГ.

### УТВЕРЖДЕН

решением Совета Лиги 14 июня 2024 года,

с изменениями, утвержденными решением Совета Лиги 31 июля 2024 года



# РЕГЛАМЕНТ ЧЕМПИОНАТА ЕДИНОЙ ЛИГИ ВТБ

## СЕЗОН 2024-2025

### ОГЛАВЛЕНИЕ

|   |     |
|---|-----|
| ТЕРМИНЫ И ОПРЕДЕЛЕНИЯ.....  | 3   |
| ГЛАВА 1 ОБЩИЕ ПОЛОЖЕНИЯ.....  | 10  |
| ГЛАВА 2 ЛИЦЕНЗИРОВАНИЕ КЛУБОВ И ПОРЯДОК ЕГО ПРОВЕДЕНИЯ.....   | 31  |
| ГЛАВА 3 СПОРТИВНЫЕ СООРУЖЕНИЯ. ТРЕБОВАНИЯ К ИГРОВОЙ ПЛОЩАДКЕ И<br>ТЕХНИЧЕСКОМУ ОБОРУДОВАНИЮ.....    | 37  |
| ГЛАВА 4 ЭКИПИРОВКА УЧАСТНИКОВ МАТЧА .....   | 54  |
| ГЛАВА 5 СИСТЕМА ПРОВЕДЕНИЯ ЧЕМПИОНАТА, ВРЕМЯ И МЕСТО ПРОВЕДЕНИЯ МАТЧЕЙ,<br>НАГРАЖДЕНИЕ.....         | 63  |
| ГЛАВА 6 ОБЯЗАННОСТИ КЛУБОВ ПРИ ПРОВЕДЕНИИ МАТЧЕЙ ЧЕМПИОНАТА.....                                    | 74  |
| ГЛАВА 7 СУДЕЙСТВО ЧЕМПИОНАТА.....   | 104 |
| ГЛАВА 8 ИНФОРМАЦИОННО-СТАТИСТИЧЕСКОЕ ОБЕСПЕЧЕНИЕ ЧЕМПИОНАТА.....                                    | 117 |
| ГЛАВА 9 ПРЕСС-СЛУЖБА КЛУБА. СРЕДСТВА МАССОВОЙ ИНФОРМАЦИИ (СМИ).....                                 | 121 |
| ГЛАВА 10 ТЕЛЕВИЗИОННАЯ ВИДЕОСЪЕМКА МАТЧЕЙ ЧЕМПИОНАТА И ПРОИЗВОДСТВО<br>ТЕЛЕВИЗИОННОГО СИГНАЛА ..... | 132 |
| ГЛАВА 11 ПРОТЕСТЫ, САНКЦИИ .....  | 137 |
| ГЛАВА 12 МАРКЕТИНГОВЫЕ ТРЕБОВАНИЯ ПРИ ПРОВЕДЕНИИ ЧЕМПИОНАТА. ИНЫЕ<br>МЕРОПРИЯТИЯ .....              | 151 |



# РЕГЛАМЕНТ ЧЕМПИОНАТА ЕДИНОЙ ЛИГИ ВТБ

## СЕЗОН 2024-2025

### ТЕРМИНЫ И ОПРЕДЕЛЕНИЯ

В тексте настоящего Регламента используются термины и определения в следующем их значении:

- **Агрессивное поведение** – это различные действия физического лица или группы лиц, направленные на причинение морального или иного ущерба (за исключением физического) другому лицу без применения прямого физического воздействия или в случаях, когда такие действия привели к незначительному касанию, а также причинение ущерба имуществу юридических или физических лиц, в том числе с применением физического воздействия.
- **Акт насилия** – преднамеренное физическое воздействие одного человека на другого, или непреднамеренное физическое воздействие одного человека на другого, которые привели к физическому ущербу: нанесение толчков, ударов, побоев, телесных повреждений различными способами.
- **Болеельщик** – зритель, который открыто демонстрирует свои пристрастия к определенной команде, поведение которого на трибунах спортивного сооружения характеризуется активной поддержкой определенной команды с использованием клубной атрибутики до, во время и после Матча.
- **Входной билет, абонемент, приглашение или иной документ, предоставляющий право на посещение Матча** - документ установленной Клубом-хозяином формы, подтверждающий право лица на посещение Матчей Чемпионата.
- **Главный тренер** – физическое лицо, профессионально осуществляющее проведение с игроками тренировочных мероприятий, а также осуществляющее руководство командой для достижения спортивных результатов во время Чемпионата (**лицензия «С»**).
- **Группа поддержки** – танцевальный коллектив, организованный или привлеченный Клубом для выступления на Матчах, иных мероприятиях Лиги и/или Клуба, задачей которого является поддержка своей команды, а также развлечение зрителей и создание положительной атмосферы во время Матчей, иных мероприятий Лиги и/или Клуба.
- **Директорат Чемпионата Единой Лиги ВТБ или Директорат** – юрисдикционный орган, создаваемый приказом Генерального директора Лиги для осуществления контроля за соблюдением участниками Чемпионата Единой Лиги ВТБ положений настоящего Регламента, в том числе применяющий санкции и дисциплинарные наказания к участникам Чемпионата Единой Лиги ВТБ.
- **Домашняя игра или матч** – официальный баскетбольный матч Чемпионата Единой Лиги ВТБ, который проводится Клубом-хозяином в городе и в спортивном сооружении, заявленном таким Клубом, за исключениями, установленными настоящим Регламентом.
- **Единая Лига ВТБ или Лига** – автономная некоммерческая организация «Единая баскетбольная лига» - юридическое лицо, созданное и действующее в соответствии с законодательством Российской Федерации, являющееся официально признанной ФИБА международной баскетбольной лигой, а также являющееся профессиональной спортивной лигой в силу ФЗ РФ № от 04.12.2007 г. 329-ФЗ «О физической культуре и спорте в Российской Федерации», основной целью деятельности которой является организация и проведение профессионального спортивного соревнования с участием мужских команд профессиональных спортивных баскетбольных клубов Российской Федерации и зарубежных стран - Чемпионата Единой Лиги ВТБ.
- **Зритель** - физическое лицо, находящееся в месте проведения Матча Чемпионата – спортивном сооружении, при наличии входного билета или документа его заменяющего, не являющееся участником Матча, не связанное с организацией Матча и иным образом не



# РЕГЛАМЕНТ ЧЕМПИОНАТА ЕДИНОЙ ЛИГИ ВТБ

## СЕЗОН 2024-2025

задействованное в проведении такого Матча, в том числе в обеспечении общественного порядка и общественной безопасности при проведении такого Матча. В целях настоящего Регламента в понятие «зритель» входит понятие «болельщик».

- **Игрок** – спортсмен, обладающий необходимыми навыками для игры в баскетбол и принимающий участие в Чемпионате Единой Лиги ВТБ.
- **Иностраный Клуб** – юридическое лицо, созданное и действующее в соответствии с законодательством той страны, в которой оно зарегистрировано, осуществляющее тренировочную, соревновательную, физкультурную и воспитательную деятельность, которое является участником Чемпионата, в том числе имеющее одну или несколько баскетбольных команд, одна из которых принимает участие в Чемпионате, состоящее с Лигой в договорных отношениях и обеспечивающее выполнение требований настоящего Регламента. Иностраный Клуб имеет местонахождение за пределами территории Российской Федерации. В целях настоящего Регламента местонахождение – место, где Иностраный Клуб осуществляет свою повседневную деятельность, в частности, но не ограничиваясь, место, где Иностраный Клуб проводит свои домашние матчи.
- **Календарный план** – возможные интервалы дат проведения этапов Чемпионата, определенные Лигой на основании календарных планов спортивных мероприятий спортивных сборных команд Российской Федерации по баскетболу и других европейских баскетбольных соревнований. Календарный план утверждается Советом Лиги.
- **Календарь игр** – даты и места проведения матчей Чемпионата для каждого Клуба. Календарь игр разрабатывается Лигой совместно с Клубами в рамках утвержденного Советом Лиги Календарного плана и утверждается Директоратом.
- **Клуб или Профессиональный спортивный баскетбольный клуб** – юридическое лицо, созданное и действующее в соответствии с законодательством той страны, в которой оно зарегистрировано, осуществляющее тренировочную, соревновательную, физкультурную и воспитательную деятельность, которое является участником Чемпионата, в том числе имеющее баскетбольную команду, которая принимает участие в Чемпионате, состоящее с Лигой в договорных отношениях и обеспечивающее выполнение требований настоящего Регламента.
- **Клуб-визитер** – клуб, принимающий участие в матче на площадке Клуба-хозяина.
- **Клуб-хозяин** – клуб, принимающий участие в матче на своей площадке и отвечающий за организацию и проведение Матча на своей площадке.
- **Команда/Основная команда** – баскетбольная команда Клуба, участвующая в Чемпионате и состоящая из коллектива Игроков, Тренеров, Сопровождающих и Официальных лиц, внесенных в Паспорт команды такого Клуба.
- **Команда ДЮБЛ** - баскетбольная команда, образованная внутри Российского Клуба или образованная другим юридическим лицом, имеющим подтвержденную соответствующими документами юридическую, организационную и правовую связь с Российским Клубом, принимающая участие в организуемом РФБ Первенстве России среди юниоров до 19 лет (Первенство ДЮБЛ) сезона 2024/25 гг. в соответствии с его регламентом.
- **Лицензирование** – обязательная для всех Клубов процедура допуска к участию в Чемпионате, проводимая Лигой перед началом Чемпионата в определенные Лигой сроки.
- **Лицензия сопровождающего лица** – документ, выдаваемый Лигой, удостоверяющий принадлежность сопровождающего лица к Команде. Имеется одна категория лицензии сопровождающего лица: «ТФ». Каждая лицензия имеет уникальный номер, включающий категорию лицензии.



# РЕГЛАМЕНТ ЧЕМПИОНАТА ЕДИНОЙ ЛИГИ ВТБ

## СЕЗОН 2024-2025

- **Лицензия официального лица** – документ, выдаваемый Лигой, удостоверяющий принадлежность официального лица к Команде. Имеется одна категория лицензии официального лица: «О». Каждая лицензия имеет уникальный номер, включающий категорию лицензии.
- **Лицензия тренера** – документ, выдаваемый Лигой по результатам Лицензирования, дающий право исполнять обязанности Главного тренера, Первого помощника тренера или Помощника тренера на играх Чемпионата. Имеется одна категория лицензии тренера: «С». Каждая лицензия имеет уникальный номер, включающий категорию лицензии.
- **Лицензия игрока** – документ, выдаваемый Лигой по результатам Лицензирования, удостоверяющий принадлежность Игрока к Команде и дающий право выступать за данную Команду в Чемпионате Единой Лиги ВТБ. Имеется четыре категории лицензий игрока: «N», «Nn», «F», «U». Каждая лицензия имеет уникальный номер, включающий категорию лицензии.
- **Лицензия категории «N»** дает право Игроку выступать в Чемпионате Единой Лиги ВТБ и выдается Игроку, имеющему гражданство той страны, за Клуб которой он выступает, и который в соответствии с нормами Внутреннего Регламента ФИБА имеет право выступать за национальную сборную такой страны. Каждая лицензия имеет уникальный номер, включающий категорию лицензии.
- **Лицензия категории «Nn»** дает право выступать в Чемпионате Единой Лиги ВТБ Натурализованному игроку, имевшему ранее (имеющему) гражданство другой страны, который после принятия в гражданство Российской Федерации в соответствии с нормами Внутреннего Регламента ФИБА имеет право выступать за спортивные сборные команды Российской Федерации по баскетболу. Каждая лицензия имеет уникальный номер, включающий категорию лицензии.
- **Лицензия категории «F»** дает право Игроку выступать в Чемпионате Единой Лиги ВТБ и выдается Игроку (за исключением Игроков Российских Клубов, имеющих гражданство Республики Армения, Республики Беларусь, Республики Казахстан, Киргизской Республики, которые имеют право выступать за спортивные сборные команды государств - членов Евразийского экономического союза), который имеет любое гражданство и в соответствии с нормами Внутреннего Регламента ФИБА не имеет права выступать за национальную сборную страны клуба, за который он заявлен. Каждая лицензия имеет уникальный номер, включающий категорию лицензии.
- **Лицензия категории «U»:**
  - дает право Игроку Российского Клуба выступать в Чемпионате Единой Лиги ВТБ и выдается Игроку Российского Клуба, имеющему гражданство Республики Армения, Республики Беларусь, Республики Казахстан, Киргизской Республики, который имеет право выступать за спортивную сборную команд соответствующего государства - члена Евразийского экономического союза;
  - дает право Игроку Иностранного Клуба выступать в Чемпионате Единой Лиги ВТБ и выдается Игроку Иностранного Клуба, имеющему гражданство Российской Федерации, который имеет право выступать за спортивную сборную команду Российской Федерации, и который на дату Лицензирования не является кандидатом в спортивную сборную команду Российской Федерации (не состоит в расширенных списках в спортивную сборную команду Российской Федерации).  
Каждая лицензия имеет уникальный номер, включающий категорию лицензии.
- **Матч или Игра** – баскетбольный матч, проводимый в рамках Чемпионата Единой Лиги ВТБ.



# РЕГЛАМЕНТ ЧЕМПИОНАТА ЕДИНОЙ ЛИГИ ВТБ

## СЕЗОН 2024-2025

- **Молодежный чемпионат** – Первенство России по баскетболу среди юниоров до 21 года, участие в котором обязательно для Российских Клубов – участников Чемпионата Единой Лиги ВТБ.
- **Молодежная команда** - баскетбольная команда, образованная внутри Российского Клуба или образованная другим юридическим лицом, имеющим подтвержденную соответствующими документами юридическую, организационную и правовую связь с Российским Клубом, созданная для участия в Молодёжном Чемпионате, с целью подготовки резерва, а также иные баскетбольные команды, допущенные к участию в Молодежном Чемпионате по решению Единой Лиги.
- **Натурализованный игрок** – игрок, имевший ранее (имеющий) гражданство другой страны, который после принятия в гражданство Российской Федерации в соответствии с нормами Внутреннего Регламента ФИБА имеет право выступать за национальную сборную команду России (лицензия «Nn»).
- **Национальный Центр Спортивного Арбитража (НЦСА)** – постоянно действующее арбитражное учреждение (ПДАУ) при АНО «Спортивная Арбитражная Палата», осуществляющее деятельность по администрированию арбитража (третейского разбирательства) споров в профессиональном спорте и спорте высших достижений, включая индивидуальные трудовые споры в соответствии с Федеральным законом от 29.12.2015 № 382-ФЗ «Об Арбитраже (третейском разбирательстве) в Российской Федерации», Федеральным законом от 04.12.2007 № 329-ФЗ «О физической культуре и спорте в Российской Федерации», Уставом Автономной некоммерческой организации «Спортивная Арбитражная Палата», иными нормативными правовыми актами и правилами НЦСА.
- **Официальные лица клуба** – физические лица, имеющие право представлять интересы клуба и (или) команды (Президент, Вице-президент, Генеральный директор, Генеральный менеджер, Исполнительный директор, Директор, Заместитель генерального директора, Пресс-атташе и т.д.) на основании Устава или доверенности (лицензия «O»).
- **Официальный делегат-инспектор** – лицо, назначаемое Директоратом и исполняющее свои обязанности в соответствии с настоящим Регламентом.
- **Официальный мяч** – баскетбольный мяч, одобренный ФИБА и определенный Лигой в качестве игрового мяча для проведения Чемпионата.
- **Официальные Правила баскетбола ФИБА** – документ, утвержденный ФИБА, который содержит правила игры в баскетбол, с учетом всех официальных приложений, изменений, уточнений, дополнений и интерпретаций по отдельным статьям Официальных Правил баскетбола ФИБА, в том числе Официальные Правила баскетбола ФИБА – Баскетбольное оборудование.
- **Официальные Правила баскетбола ФИБА – Баскетбольное оборудование** – приложение к Официальным Правилам баскетбола ФИБА, утвержденное ФИБА, содержащее требования к спортивным сооружениям и оборудованию для игры в баскетбол.
- **Паспорт команды** – документ, оформляемый Лигой на основании документов, предоставляемых Клубом при Лицензировании. Требования к содержанию Паспорта команды указаны в настоящем Регламенте. Форма Паспорта команды указана в Приложении № 1 к настоящему Регламенту.
- **Первый помощник тренера** – физическое лицо, помогающее Главному тренеру в исполнении его профессиональных обязанностей и имеющее право заменить его, в том числе во время матча, в случае, если Главный тренер не может продолжать исполнять их сам (лицензия «C»).



# РЕГЛАМЕНТ ЧЕМПИОНАТА ЕДИНОЙ ЛИГИ ВТБ

## СЕЗОН 2024-2025

- **Помощник тренера** – физическое лицо, помогающее Главному тренеру и/или Первому помощнику тренера в исполнении его/их профессиональных обязанностей на матче (лицензия «С»).
- **Представитель команды на Матче** – лицо, внесенное в Техническую заявку на Матч из числа лиц, внесенных в Паспорт команды, представляющее интересы команды на данном Матче (лицензия «ТФ»).
- **Просмотровая комиссия** – рабочий орган, создаваемый для осуществления контроля качества судейства Матчей Чемпионата Единой Лиги ВТБ.
- **Регламент или Регламент Чемпионата Единой Лиги ВТБ сезон 2024-2025 гг.** – настоящий нормативный документ Лиги, определяющий порядок и условия участия баскетбольных клубов, игроков, тренеров, официальных и сопровождающих лиц, судей, комиссаров, судей-секретарей и статистиков, официальных делегатов-инспекторов, иных лиц в Чемпионате Единой Лиги ВТБ.
- **Российский Клуб** – юридическое лицо, созданное и действующее в соответствии с законодательством Российской Федерации, осуществляющее тренировочную, соревновательную, физкультурную и воспитательную деятельность, которое является участником Чемпионата, в том числе имеющее одну или несколько баскетбольных команд, одна из которых принимает участие в Чемпионате, состоящее с Лигой в договорных отношениях и обеспечивающее выполнение требований настоящего Регламента. Российский Клуб имеет местонахождение на территории Российской Федерации. В целях настоящего Регламента местонахождение – место, где Российский Клуб осуществляет свою повседневную деятельность, в частности, но не ограничиваясь, место, где Российский Клуб проводит свои домашние матчи.
- **РФБ** – Общероссийская общественная организация «Российская Федерация Баскетбола» – юридическое лицо, созданное и действующее в соответствии с законодательством Российской Федерации, аккредитованное федеральным органом исполнительной власти в области физической культуры и спорта, являющееся членом ФИБА и Олимпийского комитета России и признанное ими в качестве единственной организации, обладающей исключительными полномочиями по управлению баскетболом в России, организации официальных соревнований по баскетболу на территории Российской Федерации и представляющей российский баскетбол на международной арене; субъект физической культуры и спорта в Российской Федерации.
- **Санкции или спортивные санкции** – меры ответственности (в том числе **спортивная дисквалификация, штраф, предупреждение**) за нарушение участниками Чемпионата действующих Официальных правил баскетбола ФИБА, настоящего Регламента, иных нормативных документов и решений ФИБА, Лиги и/или Директората.
- **Сектор для активной поддержки** - обособленный блок зрительских мест на трибуне для зрителей в спортивном сооружении для болельщиков Клуба-хозяина и отдельно для болельщиков Клуба-визитера, определяемый Клубом-хозяином по согласованию с Лигой, предназначенный для поддержки болельщиками участников Чемпионата, в том числе с использованием Средств поддержки.
- **СМИ** – средства массовой информации.
- **Совет Лиги** – коллегиальный высший орган управления, формируемый сроком на 1 (один) год из представителей баскетбольных клубов (по одному от каждого клуба), участвующих в Чемпионате, представителей федераций баскетбола стран (по одному представителю от каждой федерации), команды которых принимают участие в Чемпионате. В состав Совета





# РЕГЛАМЕНТ ЧЕМПИОНАТА ЕДИНОЙ ЛИГИ ВТБ

## СЕЗОН 2024-2025

Лиги входят Почетный Президент Лиги, Президент Лиги, учредители Лиги, один представитель титульного спонсора Чемпионата.

- **Сопровождающие лица** – лица, внесенные в Паспорт команды, выполняющие функциональные обязанности в команде и имеющие право находиться на скамейке команды во время игры (лицензия «ТФ»).
- **Спонсор** – юридическое или физическое лицо, предоставляющее денежные средства, продукцию или услуги взамен рекламных, маркетинговых и иных услуг.
- **Спортивная дисквалификация или дисквалификация** – санкция в виде отстранения от участия в Чемпионате Единой Лиги ВТБ, налагаемая Директоратом за нарушение настоящего Регламента.
- **Спортсмен** – физическое лицо, занимающееся выбранным видом или видами спорта и выступающее на спортивных соревнованиях.
- **Спортивное сооружение** - инженерно-строительный объект, включающий игровую площадку и трибуны для зрителей, пригодный для проведения баскетбольных матчей Чемпионата и соответствующий Официальным Правилам баскетбола ФИБА и положениям настоящего Регламента.
- **Средства поддержки** - предметы, которые содержат информационные или графические данные, материалы для визуального оформления трибуны, а также приспособления для извлечения звуков, которые могут быть использованы зрителями, за исключением предметов, использование которых запрещено законодательством страны, на территории которой проходит Матч, и настоящим Регламентом.
- **Судья, Комиссар** – физические лица, имеющие соответствующие паспорта/лицензии РФБ или ФИБА и исполняющие свои обязанности в соответствии с Официальными Правилами баскетбола ФИБА и настоящим Регламентом.
- **Талисман (маскот) Клуба** - представитель Клуба в специальном костюме, выполняющий роль символа Клуба, в обязанности которого входит поддержка своей команды, развлечение зрителей, создание положительной атмосферы во время Матчей и иных мероприятий Лиги и/или Клуба.
- **Техническая заявка на Матч** - документ, оформляемый Клубом и необходимый для участия команды Клуба в Матче. Требования к содержанию Технической заявки на Матч указаны в настоящем Регламенте. Форма Технической заявки на Матч указана в Приложении № 2 к настоящему Регламенту.
- **Тренер** – вместе по тексту Регламента «Главный тренер», «Первый помощник тренера» и «Помощник тренера».
- **Участники Чемпионата** – физические лица, принимающие участие в матче/игре Чемпионата: игроки, тренеры, помощники тренера, врачебно-медицинский персонал, судьи, комиссары, делегаты-инспекторы, судьи-секретари, статистики и прочие лица, участие которых является обязательным в соответствии с Официальными Правилами баскетбола ФИБА и настоящим Регламентом.
- **Фарм-команда** – баскетбольная команда, образованная внутри Российского Клуба или образованная другим юридическим лицом, имеющим подтвержденную соответствующими документами юридическую, организационную и правовую связь с Российским Клубом, и принимающая участие в организуемом РФБ Чемпионате России по баскетболу среди мужских клубов/команд Суперлиги сезона 2024-2025 гг. и/или Чемпионате России по баскетболу среди мужских клубов/команд Высшей лиги сезона 2024-2025 гг. в соответствии с их регламентами.



# РЕГЛАМЕНТ ЧЕМПИОНАТА ЕДИНОЙ ЛИГИ ВТБ

## СЕЗОН 2024-2025

- **ФИБА** – Международная Федерация баскетбола, признанная Международным Олимпийским комитетом и являющаяся членом Генеральной Ассоциации международных спортивных федераций.
- **ФИБА Европа** – одно из подразделений ФИБА, отвечающее за развитие баскетбола в Европе.
- **Чемпионат Единой Лиги ВТБ или Чемпионат** – международное профессиональное спортивное соревнование по баскетболу с участием мужских команд российских и иностранных профессиональных спортивных баскетбольных клубов, организуемое и проводимое Лигой в соответствии с настоящим Регламентом, в том числе совокупность и каждый отдельный Матч Чемпионата Единой Лиги ВТБ сезона 2024-2025 гг., состоящее из 3 (трех) этапов: 1-й этап – Регулярный Чемпионат, в котором участвуют все допущенные к Чемпионату команды; 2-й этап – Плей-ин, в котором участвуют команды, занявшие с 7 по 10 по итогам Регулярного Чемпионата; 3-й этап – Плей-офф, в котором участвуют 8 (восемь) команд по итогам Регулярного Чемпионата и Плей-ин, по результатам которого определяется победитель.
- **Чемпионат России** – Чемпионат России по баскетболу «Единая Лига» среди мужских команд спортивных клубов сезона 2024-2025 гг., организатором которого является РФБ, права на проведение которого делегированы Лиге.

Все термины и определения, предусмотренные текстом настоящего Регламента, могут использоваться как в единственном, так и во множественном числе, без ущерба для их значения.

Все термины и определения Регламента сформулированы лишь для удобства и не могут повлиять на юридическую значимость отдельных положений Регламента.



# РЕГЛАМЕНТ ЧЕМПИОНАТА ЕДИНОЙ ЛИГИ ВТБ

## СЕЗОН 2024-2025

### ГЛАВА 1

### ОБЩИЕ ПОЛОЖЕНИЯ

#### **СТАТЬЯ 1 ЦЕЛИ ПРОВЕДЕНИЯ ЧЕМПИОНАТА**

##### **1.1.** Цели проведения Чемпионата:

- определение по спортивному принципу победителя и призеров Чемпионата (для Клубов) и Чемпионата России (для Российских Клубов);
- классификация клубов в Чемпионате (для Клубов) и Чемпионате России (для Российских Клубов);
- развитие и популяризация баскетбола;
- подготовка спортивного резерва;
- повышение уровня спортивного мастерства баскетболистов;
- пропаганда физической культуры, спорта и здорового образа жизни.

#### **СТАТЬЯ 2 ПРАВА НА ОРГАНИЗАЦИЮ И ПРОВЕДЕНИЕ ЧЕМПИОНАТА**

**2.1.** В соответствии с Уставом Лиги, статьями 19.2 и 20 Федерального закона от 04.12.2007 года № 329-ФЗ «О физической культуре и спорте в Российской Федерации» Лига является организатором Чемпионата, в связи с чем определяет условия его проведения, несет ответственность за его организацию и проведение, утверждает итоги Чемпионата.

**2.2.** РФБ является организатором Чемпионата России и на основании статьи 16 Федерального закона от 04.10.2007 года № 329-ФЗ «О физической культуре и спорте в Российской Федерации» и договора от 30 сентября 2015 года с Лигой делегировала Лиге права на проведение Чемпионата России.

Участие Российских Клубов в Чемпионате признается участием в Чемпионате России, а спортивные результаты, достигнутые такими клубами в Чемпионате, используются в целях наделения победителя Чемпионата России статусом Чемпиона России.

**2.3.** Лиге принадлежат исключительные права на организацию и проведение Чемпионата и иных официальных мероприятий Лиги.

**2.4.** Лига является единственным владельцем имущественных и неимущественных прав на Чемпионат и иные официальные мероприятия Лиги, в том числе, но не ограничиваясь:

**2.4.1.** Исключительных прав на использование наименования Чемпионата и его символики, на размещение рекламы товаров, работ и услуг в местах проведения Матчей Чемпионата и иных официальных мероприятий Лиги, а также иных прав на использование наименования Чемпионата и его символики, так или иначе связанных со статусом организатора Чемпионата;

**2.4.2.** Исключительных прав на официальные и статистические данные, формируемые во время проведения Матчей Чемпионата и иных официальных мероприятий Лиги;

**2.4.3.** Исключительных прав на освещение Чемпионата посредством трансляции изображения и/или звука любыми способами и/или с помощью любых технологий, а также посредством осуществления записи трансляций и/или фотосъемок Чемпионата и иных прав на освещение Чемпионата, так или иначе связанных со статусом организатора Чемпионата.



# РЕГЛАМЕНТ ЧЕМПИОНАТА ЕДИНОЙ ЛИГИ ВТБ

## СЕЗОН 2024-2025

Все исключительные права, принадлежащие Лиге, могут быть использованы третьими лицами только на основании разрешения Лиги либо на основании соглашений в письменной форме о приобретении третьими лицами таких прав у Лиги.

Лига, как организатор Чемпионата и владелец всех имущественных и неимущественных прав на Чемпионат, имеет право, в том числе, но не ограничиваясь, на:

- утверждение настоящего Регламента на Совете Лиги;
- трактовку (толкование) в случае необходимости норм Регламента и разрешение любого рода спорных ситуаций, возникающих в связи с организацией и проведением Чемпионата;
- разработку Директоратом и утверждение в Роспотребнадзоре рекомендаций по порядку проведения санитарно-противоэпидемических (профилактических) мероприятий при подготовке и проведении Клубами тренировочного процесса и матчей Чемпионата Единой Лиги ВТБ сезон 2024-2025 гг. (далее – Рекомендации Директората и Роспотребнадзора), обязательных для исполнения Клубами-участниками Чемпионата (если разработка таких рекомендаций будет обязательна по указанию Роспотребнадзора);
- разработку Директоратом иных обязательных для исполнения Клубами-участниками Чемпионата решений и (или) рекомендаций, направленных на обеспечение сохранности жизни и здоровья Игроков, Тренеров, Официальных и Сопровождающих лиц Клуба, иных участников Чемпионата, а также зрителей, в том числе в целях профилактики и исключения распространения новой коронавирусной инфекции (COVID-19), иной инфекции, последствия которой могут быть объявлены эпидемией или пандемией, во время Чемпионата, с учетом требований федеральных и местных органов власти Российской Федерации и/или органов власти стран Иностранного Клубов (например, о проведении Матчей без зрителей, о тестировании на коронавирусную инфекцию, о допуске на Матчи при условии тестирования на коронавирусную инфекцию, об использовании антисептиков, медицинских и иных защитных масок для лица, о соблюдении дистанции между физическими лицами, о бесконтактном контроле температуры, о дезинфекции помещений спортивного сооружения и пр.). Такие решения и (или) рекомендации могут приниматься Директоратом индивидуально для каждого Клуба-участника Чемпионата с учетом эпидемиологической ситуации в городе/стране такого Клуба и требований федеральных и местных органов власти Российской Федерации и (или) органов власти стран Иностранного Клубов на конкретный момент времени;
- привлечение за нарушение норм Регламента к предусмотренной настоящим Регламентом ответственности Клубов, Игроков, Тренеров, Сопровождающих лиц, Официальных лиц, Судей, Комиссаров и иных лиц;
- определение результатов Матчей и Чемпионата в целом;
- обеспечение судейства Матчей Чемпионата;
- в порядке, установленном настоящим Регламентом, использование любого рода рекламных возможностей во время проведения Матчей Чемпионата и осуществление любого рода рекламных акций, промо-акций во время проведения Матчей Чемпионата, иных мероприятий Лиги, присвоение официальных статусов и титулов для спонсоров (партнеров, рекламодателей) Чемпионата.

### 2.5.

Клубы – участники Чемпионата в соответствии с Федеральным законом от 04.12.2007 года № 329-ФЗ «О физической культуре и спорте в Российской Федерации» и настоящим Регламентом являются соорганизаторами домашних матчей Чемпионата. Участие Клубов в



# РЕГЛАМЕНТ ЧЕМПИОНАТА ЕДИНОЙ ЛИГИ ВТБ

## СЕЗОН 2024-2025

Чемпионате осуществляется на основании утверждения Советом Лиги состава участников Чемпионата и заключаемого с Лигой договора.

### 2.6.

Клубы принимают на себя следующие обязательства, исполнение которых является непременным условием участия их Команд в Чемпионате:

- заключение соответствующего договора со спортивным сооружением для проведения матчей Чемпионата и обеспечение за свой счет его исполнения, включая все вопросы материально-технического, финансового, организационного обеспечения и обеспечения безопасности проведения Матча и необходимого использования спортивного сооружения в соответствии с положениями настоящего Регламента;
- с целью обеспечения сохранности жизни и здоровья Игроков, Тренеров, Официальных и Сопровождающих лиц Клуба, иных участников Чемпионата, а также зрителей соблюдать вводимые федеральными и местными органами власти Российской Федерации и/или органами власти стран Иностраных Клубов санитарно-гигиенические нормы, санитарно-эпидемиологические правила и требования, в том числе в целях профилактики новой коронавирусной инфекции (COVID-19);
- оперативно реагировать на изменения эпидемиологической обстановки, в том числе в связи с распространением новой коронавирусной инфекции (COVID-19), а также следовать рекомендациям и выполнять обязательные указания органов власти и Лиги по организации и проведению регулярных гигиенических мероприятий, дезинфекций, генеральных уборок и иных гигиенических мероприятий в помещениях спортивного сооружения, в котором будут проводиться Матчи Чемпионата и тренировки команд (в том числе, обеспечивать использование антисептиков, медицинских и иных защитных масок для лица, соблюдение дистанции между физическими лицами, бесконтактный контроль температуры, проведение Матчей без зрителей);
- незамедлительно информировать Лигу об обстоятельствах, которые могут причинить вред жизни и здоровью Игроков, Тренеров, Официальных и Сопровождающих лиц Клуба, иных участников Чемпионата и зрителей, а также о принимаемых органами власти решениях, которые могут повлиять на проведение Матчей Чемпионата;
- проводить противоэпидемические и иные мероприятия, вводимые федеральными и местными органами власти Российской Федерации и органами власти стран Иностраных Клубов, с целью предотвращения возможной угрозы жизни и здоровью Игроков, Тренеров, Официальных и Сопровождающих лиц Клуба, иных участников Чемпионата и зрителей;
- соблюдать Рекомендации Директората и Роспотребнадзора, иные решения и (или) рекомендации Директората, направленные на обеспечение сохранности жизни и здоровья Игроков, Тренеров, Официальных и Сопровождающих лиц Клуба, иных участников Чемпионата, а также зрителей, в том числе в целях профилактики и исключения распространения новой коронавирусной инфекции (COVID-19) во время Чемпионата (например, о проведении Матчей без зрителей, о тестировании на коронавирусную инфекцию, о допуске на Матчи при условии тестирования на коронавирусную инфекцию, об использовании антисептиков, о соблюдении дистанции между физическими лицами, о бесконтактном контроле температуры в спортивных сооружениях, о дезинфекции помещений спортивного сооружения и пр.). Такие решения и (или) рекомендации могут приниматься Директоратом индивидуально для каждого Клуба-участника Чемпионата с учетом эпидемиологической ситуации в городе/стране такого Клуба и требований федеральных и местных органов власти



# РЕГЛАМЕНТ ЧЕМПИОНАТА ЕДИНОЙ ЛИГИ ВТБ

## СЕЗОН 2024-2025

Российской Федерации и (или) органов власти стран Иностраных Клубов на конкретный момент времени;

- заключение трудовых и иных договоров с Игроками, Тренерами и Сопровождающими лицами;
- обеспечить обязательное ознакомление Игроков, Тренеров и Сопровождающих лиц, Официальных лиц и иных лиц Клуба с требованиями настоящего Регламента, в том числе с запретом противоправного влияния на результаты Матчей и результат Чемпионата (манипулирование результатами Матчей и Чемпионата), а также с запретом участия Игроков, Тренеров, Сопровождающих лиц, Официальных и иных лиц Клуба в азартных играх в букмекерских конторах и тотализаторах путем заключения пари на результаты Матчей Чемпионата и/или Чемпионата и/или на иные официальные спортивные соревнования по виду спорта «баскетбол»;
- обеспечение проведения тренировочных мероприятий и участия Игроков, Тренеров и Сопровождающих лиц в играх Чемпионата;
- обеспечение страхования Игроков от несчастных случаев в течение спортивного сезона, а также заключение Клубом договоров с медицинским учреждением в целях проведения углубленных, предварительных и периодических медицинских осмотров Игроков Клуба и предоставления Игрокам Клуба иных медицинских услуг, с обязательным составлением медицинских заключений о состоянии здоровья и о допуске Игроков к тренировочным мероприятиям и играм Чемпионата, в том числе согласно рекомендациям федеральных и местных органов власти Российской Федерации и (или) органов власти стран Иностраных Клубов и (или) Директората проводить периодические, в том числе предматчевые тестирования Игроков, иных лиц Клуба на наличие у них новой коронавирусной инфекции (COVID-19) с целью исключения распространения такой инфекции;
- обеспечение реализации исключительных прав Лиги на размещение рекламы товаров, работ и услуг в местах проведения матчей Чемпионата в соответствии с положениями настоящего Регламента;
- участие в проведении аккредитации представителей СМИ и осуществление допуска представителей СМИ на матчи Чемпионата;
- проведение церемоний во время матчей Чемпионата в соответствии с порядком проведения и содержанием таких церемоний, определенным Лигой;
- производство и реализация входных билетов на домашние матчи Чемпионата;
- осуществление иных действий для реализации статуса участника Чемпионата и организатора домашних матчей Чемпионата в соответствии с положениями настоящего Регламента.

### **СТАТЬЯ 3 ПРАВИЛА ПРОВЕДЕНИЯ ЧЕМПИОНАТА**

**3.1.** Чемпионат проводится в соответствии с Официальными Правилами баскетбола ФИБА с учетом всех официальных изменений, уточнений, дополнений и интерпретаций по отдельным статьям Официальных Правил баскетбола ФИБА, а также в соответствии с настоящим Регламентом и его приложениями, которые являются неотъемлемой частью Регламента.

Клубы-участники Чемпионата обязаны соблюдать Официальные Правила баскетбола ФИБА, настоящий Регламент, устав Лиги, решения Совета Лиги, решения Директората, нормативные документы ФИБА (Кодекс этики ФИБА, Правила по международным переходам игроков,



# РЕГЛАМЕНТ ЧЕМПИОНАТА ЕДИНОЙ ЛИГИ ВТБ

## СЕЗОН 2024-2025

Правила оформления лицензий ФИБА для иностранных игроков, Правила об агентах игроков) и РФБ (только для российских клубов - участников Чемпионата, в частности Статус игрока, утвержденный РФБ, Положение о регулировании деятельности агентов игроков в РФБ, утвержденное РФБ).

**3.2.** Настоящий Регламент, а также все Приложения к нему, согласовываются и утверждаются Советом Лиги и могут быть изменены и дополнены на основании решения Совета Лиги.

**3.3.** Все участники Чемпионата - игроки, тренеры, руководители, должностные лица и специалисты Клубов, а также судьи, делегаты-инспекторы, комиссары и иные лица, задействованные в матчах Чемпионата, обязаны знать и соблюдать Официальные Правила баскетбола ФИБА, Кодекс Всемирного Антидопингового Агентства (ВАДА), Внутренний Регламент ФИБА (Антидопинг), ФЗ РФ от 04.12.2007 г. № 329-ФЗ «О физической культуре и спорте в Российской Федерации», Общероссийские антидопинговые правила и требования настоящего Регламента.

**3.4.** В соответствии со статьей 26.2 Федерального закона от 04.12.2007 года № 329-ФЗ «О физической культуре и спорте в Российской Федерации» запрещается противоправное влияние на результаты Матчей и результат Чемпионата (манипулирование результатами Матчей и Чемпионата), а также участие Игроков, Судей, Тренеров, Комиссаров, Официальных делегатов-инспекторов, Сопровождающих лиц, Официальных лиц Клуба, руководителей Клуба и иных участников Чемпионата или организатора Чемпионата - Лиги (в том числе ее работников)/соорганизаторов Матчей - Клубов (в том числе их работников) в азартных играх в букмекерских конторах и тотализаторах путем заключения пари на результаты Матчей Чемпионата и/или Чемпионата и/или на иные официальные спортивные соревнования по виду спорта «баскетбол».

Противоправным влиянием на результат Матча или Чемпионата (манипулированием результатами Матчей и Чемпионата) признается совершение в целях достижения заранее определенных результата или исхода этого соревнования хотя бы одного из следующих деяний:

- 1) подкуп Игроков, Судей, Тренеров, Комиссаров, Официальных делегатов-инспекторов, Сопровождающих лиц, Официальных лиц Клуба и иных участников Чемпионата или организатора Чемпионата - Лиги (в том числе ее работников)/соорганизаторов Матчей - Клубов (в том числе их работников), принуждение или склонение указанных лиц к оказанию такого влияния или совершение этих действий по предварительному сговору с указанными лицами;
- 2) получение Игроками, Судьями, Тренерами, Комиссаром, Официальными делегатами-инспекторами, Сопровождающими лицами, Официальными лицами Клуба и иными участниками Чемпионата или организатором Чемпионата - Лигой (в том числе ее работниками)/соорганизаторами Матчей - Клубами (в том числе их работниками) денег, ценных бумаг, иного имущества, пользование указанными лицами услугами имущественного характера, извлечение ими других выгод и преимуществ или их предварительный сговор;
- 3) использование, распространение и (или) предоставление полученной физическим лицом инсайдерской информации в сфере физической культуры и спорта, доступ к которой возникает у него в связи с осуществлением им трудовой или иной деятельности (в том числе в качестве непосредственного участника Матча Чемпионата или Чемпионата или спонсора Матча или Чемпионата) на основании договора с организатором Чемпионата – Лигой или с соорганизаторами Матчей – Клубами или с организацией, участвующей в подготовке и проведении соответствующего Матча или



# РЕГЛАМЕНТ ЧЕМПИОНАТА ЕДИНОЙ ЛИГИ ВТБ

## СЕЗОН 2024-2025

Чемпионата, либо в случае, если физическое лицо является учредителем такой организации;

**Примечание:**

*Порядок и критерии отнесения информации к инсайдерской информации в сфере физической культуры и спорта утверждаются федеральным органом исполнительной власти в области физической культуры и спорта.*

*Под инсайдерской информацией в сфере физической культуры и спорта понимается информация, составляющая коммерческую или иную охраняемую законом тайну, а также иная информация, определяемая в качестве таковой Лигой в отношении Чемпионата.*

*К инсайдерской информации в сфере физической культуры и спорта не может быть отнесена общедоступная информация, к которой относятся общеизвестные сведения и иная информация, доступ к которой не ограничен, а также информация, опубликованная в средствах массовой информации.*

*Лига, в отношении проводимого ей Чемпионата, утверждает перечни инсайдерской информации в сфере физической культуры и спорта и обеспечивает их размещение на своем официальном сайте в сети «Интернет» в течение пяти дней с момента утверждения таких перечней.*

- 4) непринятие мер по предотвращению конфликта интересов в сфере физической культуры и спорта, которое привело к достижению заранее определенных результата или исхода Матча либо Чемпионата.

**Примечание:**

*Не допускается конфликт интересов. Под конфликтом интересов понимается ситуация, при которой заинтересованность (прямая или косвенная) физических лиц, состоящих в трудовых или гражданско-правовых отношениях с организатором Чемпионата – Лигой или с соорганизаторами Матчей – Клубами или с организацией, участвующей в подготовке и проведении Матча или Чемпионата, лиц, непосредственно участвующих в Матче или Чемпионате, иных связанных с ними лиц в получении лично либо через посредника материальной выгоды или иного преимущества (далее - заинтересованное лицо) в целях манипулирования Матчем или Чемпионатом, в том числе путем использования имеющейся в распоряжении в связи с осуществлением должностных обязанностей или обязанностей по гражданско-правовому договору инсайдерской информации в сфере физической культуры и спорта, влияет или может повлиять на надлежащее, объективное и беспристрастное выполнение своих обязанностей.*

*Под лицами, связанными с заинтересованным лицом, понимаются лица, состоящие с ним в близком родстве или свойстве (родители, супруги, дети, братья, сестры, а также братья, сестры, родители, дети супругов и супруги детей), граждане или организации, с которыми заинтересованное лицо, и (или) лица, состоящие с ним в близком родстве или свойстве, связаны имущественными, корпоративными или иными близкими отношениями.*

В целях недопущения (предотвращения) конфликта интересов, Клубы, в том числе Официальные лица Клуба и иные работники Клуба, состоящие в трудовых или гражданско-правовых отношениях с Клубом, обязаны:

- 1) при выполнении своих должностных обязанностей по трудовому договору или обязанностей по гражданско-правовому договору руководствоваться интересами





# РЕГЛАМЕНТ ЧЕМПИОНАТА ЕДИНОЙ ЛИГИ ВТБ

## СЕЗОН 2024-2025

- своего Клуба, а не своими личными интересами;
- 2) не использовать имеющуюся в их распоряжении в связи с осуществлением должностных обязанностей или обязанностей по гражданско-правовому договору инсайдерской информации в сфере физической культуры и спорта в своих личных интересах, в том числе если использование такой информации влияет или может повлиять на надлежащее, объективное и беспристрастное выполнение своих обязанностей и как результат приведет или может привести к достижению заранее определенных результата или исхода Матча или Чемпионата (к манипулированию Матчем или Чемпионатом);
  - 3) избегать ситуаций и обстоятельств, при которых их личные интересы будут противоречить интересам Клуба;
  - 4) содействовать урегулированию возникшего конфликта интересов.

За нарушение положений данного пункта в случае оказания противоправного влияния на результаты Матчей и/или Чемпионата (манипулирование), а также за участие Игроков, Судей, Тренеров, Комиссаров, Официальных делегатов-инспекторов, Сопровождающих лиц, Официальных лиц Клуба и иных участников Чемпионата или организатора Чемпионата - Лиги (в том числе ее работников)/соорганизаторов Матчей - Клубов (в том числе их работников) в азартных играх в букмекерских конторах и тотализаторах путем заключения пари на результаты Матчей и/или результат Чемпионата и/или на иные официальные спортивные соревнования по виду спорта «баскетбол» на виновное лицо, нарушившее данный пункт Регламента, Директорат налагаются следующие санкции:

- 1) штраф в размере от 300 000 (Триста тысяч) рублей до 1 000 000 (Один миллион) рублей **и/или**
- 2) дисквалификация на срок от 1 (одного) года до бессрочной **и/или**
- 3) запрет на участие в деятельности, связанной с соревнованиями, проводимых под эгидой Лиги (на срок до 48 месяцев либо пожизненно).

Директорат вправе применить к Клубу, виновное лицо которого нарушило запреты, установленные пунктом 3.4 статьи 3 настоящего Регламента, дополнительную санкцию в виде штрафа **от 300 000 (Триста тысяч) рублей до 1 000 000 (Один миллион) рублей.**

### 3.5.

Лига в целях предотвращения противоправного влияния на результаты матчей Чемпионата и Чемпионат (манипулирования официальными спортивными соревнованиями) и борьбы с ним обязана:

- 1) не допускать к участию в матчах Чемпионата Игроков, спортивных Судей, Тренеров, руководителей спортивных команд и других участников Чемпионата, являющихся подозреваемыми или обвиняемыми в совершении преступления, предусмотренного статьей 184 Уголовного кодекса Российской Федерации, до вступления в силу приговора суда в отношении указанных лиц либо до прекращения в отношении их уголовного дела и (или) уголовного преследования;
- 2) применять в пределах своей компетенции после вступления в силу обвинительного приговора суда санкции к лицам, указанным в пункте 1) настоящего пункта 3.5 (в том числе спортивную дисквалификацию Игроков), а также к Клубам, принадлежность к которым имеют эти лица, за противоправное влияние на результаты матчей Чемпионата и Чемпионата (манипулирование официальными спортивными соревнованиями);
- 3) информировать соответственно федеральный орган исполнительной власти в области физической культуры и спорта и правоохранительные органы о выявленных фактах противоправного влияния на результаты матчей Чемпионата (манипулирования официальными спортивными соревнованиями);



# РЕГЛАМЕНТ ЧЕМПИОНАТА ЕДИНОЙ ЛИГИ ВТБ

## СЕЗОН 2024-2025

- 4) информировать соответственно ФИБА, федеральный орган исполнительной власти в области физической культуры и спорта о санкциях, которые были применены за противоправное влияние на результаты матчей Чемпионата (манипулирование официальными спортивными соревнованиями)
- 5) информировать РФБ о санкциях, которые были применены за противоправное влияние на результаты официальных спортивных соревнований (манипулирование официальными спортивными соревнованиями).

**3.6.** Игроки команд, участвующих в Чемпионате, могут быть подвергнуты допинг-контролю. При проведении процедуры допинг-контроля Игроки, Клубы и остальные ее участники руководствуются Кодексом Всемирного Антидопингового Агентства (ВАДА), Внутренним антидопинговым Регламентом ФИБА, Общероссийскими антидопинговыми правилами, антидопинговыми правилами стран Иностранных Клубов – участников Чемпионата.

В случае применения Игроками запрещенных в спорте средств и методов (допинга), принуждения, склонения Игрока к потреблению запрещенных в спорте средств и методов (допинга) другим Игроком, Тренером или иным сотрудником Клуба и/или иным лицом, к виновным лицам применяются санкции, установленные ВАДА, ФИБА, РУСАДА, законодательством Российской Федерации или международными соглашениями с участием Российской Федерации.

**3.7.** Для допуска к участию в Чемпионате все Игроки, Тренеры, Официальные лица, Сопровождающие лица должны пройти образовательный курс «Антидопинг» на сайте «РУСАДА» и получить сертификат дистанционного образовательного курса «РУСАДА» (ссылка на сайт РУСАДА: [www.rusada.ru](http://www.rusada.ru)).

## **СТАТЬЯ 4 РУКОВОДСТВО ОРГАНИЗАЦИЕЙ И ПРОВЕДЕНИЕМ ЧЕМПИОНАТА. ОФИЦИАЛЬНЫЙ ЯЗЫК**

**4.1.** Руководство организацией и проведением Чемпионата осуществляет Директорат. Персональный состав Директората и Положение о Директорате утверждаются Генеральным директором Лиги.

**4.2.** Местонахождение Лиги и Директората: 123112, Москва, Пресненская набережная, дом 6, стр.2, БЦ «Империя», офис 4007, тел.: +7 (495) 966-44-45

Электронная почта Директората: [chudin@united-league.com](mailto:chudin@united-league.com)

Электронная почта Лиги: [office@united-league.com](mailto:office@united-league.com)

Официальный сайт Лиги: <http://www.vtb-league.com>.

**4.3.** Все платежи, которые в соответствии с настоящим Регламентом подлежат перечислению в адрес Лиги или Клуба, осуществляются плательщиками по банковским реквизитам, определяемым в договоре Клуба с Лигой (п. 8.2.1. настоящего Регламента).

**4.4.** Официальный язык Чемпионата, Лиги и Директората – русский язык. Техническая заявка на Матч и Протокол Матча составляются и заполняются на английском языке.

**4.5.** Для Иностранных Клубов допускается использование английского языка, в том числе, при направлении Иностранными Клубами официальных документов в Лигу. В случае направления в Лигу официальных документов на языке страны Иностранного Клуба, Иностранный Клуб должен приложить заверенный печатью и подписью руководителя Иностранного Клуба перевод такого документа на английский язык либо русский язык.

**4.6.** В любом случае, при толковании настоящего Регламента, решений Директората и соответствующих документов определяющими являются формулировки на русском языке.



# РЕГЛАМЕНТ ЧЕМПИОНАТА ЕДИНОЙ ЛИГИ ВТБ

## СЕЗОН 2024-2025

### СТАТЬЯ 5 ПРАВА ДИРЕКТОРАТА

**5.1.** Директорат правомочен принимать решения по всем вопросам, предусмотренным настоящим Регламентом, в том числе принимать решения о наложении санкций.

При возникновении ситуаций, связанных с проведением Чемпионата, не предусмотренных положениями настоящего Регламента и/или разрешение которых невозможно на основании положений настоящего Регламента, в том числе если санкция за нарушение не определена Регламентом, Директорат имеет право принимать по ним решения с последующим уведомлением о вынесенных решениях Совет Лиги. Такие решения являются обязательными для всех участников Чемпионата.

**За неисполнение решений Директората на Клуб налагается штраф в размере от 100 000 (Сто тысяч) рублей до 500 000 (Пятьсот тысяч) рублей по решению Директората.**

**5.2.** Директорат принимает решение о применении санкций, если нарушение или информация о нарушении настоящего Регламента:

- указаны в отчете Комиссара;
- выявлены по результатам просмотра фото и/или видеозаписи матчей Чемпионата;
- выявлены на основании обращений участников Чемпионата или иных лиц;
- получены из средств массовой информации, из социальных сетей и иных источников информации.

Директорат для принятия решения вправе запросить письменные объяснения у участников Чемпионата по фактам нарушения Регламента.

В случае если нарушение тех или иных требований Регламента допущено Клубом/командой или участником Чемпионата впервые, то в такой Клуб или такому участнику Чемпионата может быть направлено предупреждение. Также с учетом обстоятельств санкция может быть вынесена Директоратом условно, что означает определение Директоратом особого исполнения такой санкции (возможность применения санкции без реального исполнения). При повторном нарушении в течение сезона Директората вправе заменить условную санкцию на реальную (с реальным исполнением).

Решения Директората являются обязательными для всех участников Чемпионата. Пересмотр вынесенного Директоратом решения может быть осуществлен только в порядке статьи 72 Регламента.

**За неисполнение решений Директората на Клуб налагается штраф в размере от 100 000 (Сто тысяч) рублей до 500 000 (Пятьсот тысяч) рублей по решению Директората.**

**5.3.** Директорат в своей работе руководствуется действующим законодательством Российской Федерации, Уставом Лиги, настоящим Регламентом и иными документами Лиги.

**5.4. Принцип конфиденциальности.**

Директорат рассматривает дело в закрытом заседании. Клубы – участники разбирательства не вправе разглашать сведения, ставшие известными им в ходе разбирательства, без согласия иных лиц, участвующих в деле.

В случае обнародования, в том числе путем размещения в сети Интернет, в СМИ и пр., без согласования с Директоратом конфиденциальной информации, в том числе решений Директората, служебной документации и писем, о ходе и результатах заседаний Директората, других органов, имеющих отношение к управлению Лиги, **на Клуб налагается штраф в размере 300 000 (трехсот тысяч) рублей.**

При этом, Директорат публикует решение Директората на официальном сайте Лиги: [www.vtb-league.com](http://www.vtb-league.com) в полном объеме (с мотивировочной частью) в случае ходатайства одной



# РЕГЛАМЕНТ ЧЕМПИОНАТА ЕДИНОЙ ЛИГИ ВТБ

## СЕЗОН 2024-2025

из сторон и согласия остальных сторон дела, а именно Директората и Клуба/ов, в отношении которых принято соответствующее решение, в срок 10 календарных дней с даты соответствующего ходатайства и его согласования другими сторонами дела. При этом, Директорат вправе по своему усмотрению (без согласия остальных сторон дела) публиковать на официальном сайте Лиги: [www.vtb-league.com](http://www.vtb-league.com) в полном объеме (с мотивировочной частью) или исключительно резолютивную часть решений Директората, которые касаются отмены или изменения результатов Матчей, дисквалификации или отстранения от участия в Матчах участников Чемпионата, об изменении дат и места проведения Матчей.

## СТАТЬЯ 6 УЧАСТНИКИ ЧЕМПИОНАТА

### 6.1. КЛУБЫ

**6.1.1.** Участниками Чемпионата могут быть российские и иностранные профессиональные спортивные баскетбольные клубы, имеющие статус юридических лиц в соответствии с законодательством той страны, в которой они зарегистрированы, обязующиеся выполнять требования и решения ФИБА, Совета Лиги, Лиги, Директората, а также требования настоящего Регламента.

**6.1.2.** Все клубы - участники Чемпионата должны руководствоваться принципами честного делового партнерства, справедливости, неукоснительного уважения к соперникам, судьям и зрителям и принимать все необходимые меры для исключения насилия и противоправных действий.

**6.1.3.** К участию в Чемпионате допускаются команды Клубов, которые соответствуют следующим критериям:

- наличие у Клуба команды, которая может принимать участие в Чемпионате (Требование только для Иностранных Клубов);
- наличие у Клуба основной команды, молодежной команды, а также команды ДЮБЛ и/или фарм-команды (Требование только для Российских Клубов);
- наличие у Клуба в собственности спортивного сооружения (или наличие договора аренды либо иного договора о предоставлении спортивного сооружения с собственником такого спортивного сооружения), вмещающего не менее 5 000 (пяти тысяч) зрителей (Советом Лиги могут быть сделаны индивидуальные исключения для участников Чемпионата Единой Лиги ВТБ сезон 2023-2024 гг.), в котором будут проводиться домашние матчи Клуба, удовлетворяющего требованиям настоящего Регламента;
- наивысшее спортивное достижение в национальном чемпионате и/или национальном кубке и/или ином соревновании по баскетболу, проводимых национальной федерацией такого Иностранного Клуба (срок окончания дозаявок (Требование только для Иностранных Клубов, по решению Совета Лиги могут быть сделаны исключения);
- наличие в городе, где расположено спортивное сооружение, в котором будут проводиться домашние матчи Клуба, международного аэропорта, принимающего регулярные и чартерные рейсы из стран Европы (Советом Лиги могут быть сделаны индивидуальные исключения для участников Чемпионата Единой Лиги ВТБ сезон 2023-2024 гг.);



# РЕГЛАМЕНТ ЧЕМПИОНАТА ЕДИНОЙ ЛИГИ ВТБ

## СЕЗОН 2024-2025

- наличие договора с телевизионным партнером, который будет осуществлять телевизионную видеосъемку домашних матчей данного Клуба, производство телевизионного сигнала и его передачу в соответствии с требованиями Регламента (Требование только для Иностранных Клубов);
- наличие в городе, где расположено спортивное сооружение, в котором будут проводиться домашние матчи Клуба, отелей высокого класса для размещения команд-соперников, Судей и Официальных лиц Лиги, а также ВИП гостей Лиги;
- Клуб не находится в стадии процедуры банкротства или ликвидации;
- отсутствие у Клуба задолженности перед ФИБА, ФИБА Европа, РФБ, Лигой, в том числе по решениям Директората, а также перед Игроками, Тренерами и другими лицами, имеющими (имевшими) с Клубом трудовой договор и внесенными в Паспорт команды предыдущих сезонов;
- наличие у Клуба финансовых ресурсов в размере, покрывающем запланированный бюджет Клуба для участия в Чемпионате;
- наличие согласия от национальной федерации страны на участие Клуба в Чемпионате (Требование только для Иностранных Клубов);
- выполнение всех требований настоящего Регламента.

**6.1.4.** Состав участников Чемпионата утверждается Советом Лиги.

**6.1.5.** Для того чтобы стать участником Чемпионата Клубу необходимо предоставить в Лигу следующие документы, подтверждающие соответствие Клуба критериям, установленным пунктом 6.1.3 статьи 6 Регламента, в том числе:

**Для Российских Клубов:**

- письменную заявку на участие в Чемпионате по форме, предоставляемой Лигой, содержащую сведения о баскетбольной команде/командах Клуба, подтверждающую наличие основной команды для участия в Чемпионате, молодежной команды, а также команды ДЮБЛ и/или фарм-команды;
- копии учредительных документов Клуба (в действующей редакции): устав, выписка из Единого государственного реестра юридических лиц (ЕГРЮЛ), свидетельство о постановке на учет в налоговом органе, свидетельство о внесении в ЕГРЮЛ и присвоении основного государственного регистрационного номера (ОГРН), документ о назначении руководителя;
- документы, подтверждающие наличие спортивного сооружения для проведения домашних матчей Клуба: письмо-подтверждение Клуба о проведении домашних матчей в спортивном сооружении с детальным описанием спортивного сооружения; выписка из Единого государственного реестра недвижимости о собственнике спортивного сооружения; копия документа Минспорта России, подтверждающего внесение сведений о спортивном сооружении, в котором Клуб планирует проведение домашних матчей Чемпионата, во Всероссийский реестр объектов спорта; договор аренды (безвозмездного пользования, возмездного оказания услуг) либо иной договор о предоставлении Клубу спортивного сооружения на время проведения домашних матчей Клуба с собственником спортивного сооружения либо гарантийное письмо собственника спортивного сооружения о готовности предоставить спортивное сооружение для проведения домашних матчей Клуба (если спортивное сооружение не в собственности Клуба и у Клуба нет заключенного договора аренды или иного договора, обеспечивающего проведение домашних матчей Клуба в спортивном сооружении); акт соответствия спортивного сооружения (по форме, предоставляемой Лигой);



# РЕГЛАМЕНТ ЧЕМПИОНАТА ЕДИНОЙ ЛИГИ ВТБ

## СЕЗОН 2024-2025

- письмо-подтверждение Клуба об отсутствии задолженности перед ФИБА, ФИБА Европа, РФБ, Лигой, а также перед Игроками, Тренерами и другими лицами, имеющими (имевшими) с Клубом трудовой договор и внесенными в Паспорт команды предыдущих сезонов;
- письмо-подтверждение Клуба о том, что Клуб не находится в стадии процедуры банкротства или ликвидации;
- финансовую документацию: финансовая отчетность в соответствии с нормами законодательства о бухгалтерском учете и отчетности за предыдущий отчетный год; запланированный бюджет Клуба на сезон 2024-2025 гг. (по форме, предоставляемой Лигой); письмо-подтверждение финансовой устойчивости Клуба, содержащее краткое описание организационно-правовой структуры Клуба, схемы владения Клубом, финансовой ситуации в Клубе, основных источников финансирования, проблемных моментах и путей их решения; справку об отсутствии/наличии кредиторской задолженности на день подачи заявки с расшифровкой; копии договоров (спонсорские, пожертвований, выделения субсидий, взносов в капитал акционеров/ участников) на сезон 2024-2025 гг. При отсутствии подписанных договоров – гарантийные письма-подтверждения от спонсоров/участников/иных органов и организаций, которые имеют намерение подписать такие договоры с Клубом на сезон 2024-2025 гг.

### **Примечание:**

*Предоставляемые договоры (спонсорские договоры, договоры пожертвования, договоры о выделении субсидий, взносов в капитал акционеров/участников) и/или гарантийные письма-подтверждения от спонсоров/участников/иных органов и организаций, которые имеют намерение подписать такие договоры должны содержать сумму получаемых Клубом денежных средств и подтверждать, что Клуб будет обеспечен финансовыми ресурсами в размере, покрывающем запланированный бюджет Клуба для участия в Чемпионате.*

### **Для Иностраных Клубов:**

- письменную заявку на участие в Чемпионате по форме, предоставляемой Лигой, содержащую сведения о баскетбольной команде/командах Клуба, подтверждающую наличие основной команды для участия в Чемпионате, иной баскетбольной команды Клуба, допущенной для участия в национальном чемпионате и/или национальном кубке и/или ином соревновании по баскетболу, проводимых национальной федерацией такого Иностранного Клуба, из которой Клуб может заявлять игроков на Матчи Чемпионата;
- копии учредительных документов Клуба (в действующей редакции) в соответствии с законодательством: устав, выписка из единого реестра юридических лиц/торгового реестра юридических лиц страны места регистрации Клуба, документ о назначении руководителя, иные документы, предусмотренные законодательством страны места регистрации;
- документы, подтверждающие наличие спортивного сооружения для проведения домашних матчей Клуба: письмо-подтверждение Клуба о проведении домашних матчей в спортивном сооружении с детальным описанием спортивного сооружения; выписка из реестра недвижимости о собственнике спортивного сооружения; договор аренды (безвозмездного пользования, возмездного оказания услуг) либо иной договор о предоставлении Клубу спортивного сооружения на время проведения домашних матчей Клуба с собственником спортивного сооружения либо гарантийное письмо собственника спортивного сооружения о готовности предоставить спортивное сооружение для проведения домашних матчей Клуба (если спортивное сооружение не



# РЕГЛАМЕНТ ЧЕМПИОНАТА ЕДИНОЙ ЛИГИ ВТБ СЕЗОН 2024-2025

в собственности Клуба и у Клуба нет заключенного договора аренды или иного договора, обеспечивающего проведение домашних матчей Клуба в спортивном сооружении); акт соответствия спортивного сооружения (по форме, предоставляемой Лигой);

- письмо-подтверждение Клуба об отсутствии задолженности перед ФИБА, ФИБА Европа, Лигой, а также перед Игроками, Тренерами и другими лицами, имеющими (имевшими) с Клубом трудовой договор и внесенными в Паспорт команды предыдущих сезонов;
- письмо-подтверждение Клуба о том, что Клуб не находится в стадии процедуры банкротства или ликвидации;
- финансовую документацию: финансовая отчетность по форме в соответствии с нормами законодательства страны места регистрации Клуба за предыдущий год; запланированный бюджет Клуба на сезон 2024-2025 гг. (по форме, предоставляемой Лигой); письмо-подтверждение финансовой устойчивости Клуба, содержащее краткое описание организационно-правовой структуры Клуба, схемы владения Клубом, финансовой ситуации в Клубе, основных источников финансирования, проблемных моментов и путей их решения; справку об отсутствии/наличии кредиторской задолженности на день подачи заявки с расшифровкой; копии договоров (спонсорские, пожертвований, выделения субсидий, взносов в капитал акционеров/участников) на сезон 2024-2025 гг. При отсутствии подписанных договоров - гарантийные письма-подтверждения от спонсоров/участников/иных органов и организаций, которые имеют намерение подписать такие договоры с Клубом на сезон 2024-2025 гг.;

**Примечание:**

*Предоставляемые договоры (спонсорские договоры, договоры пожертвования, договоры о выделении субсидий, взносов в капитал акционеров/участников) и/или гарантийные письма-подтверждения от спонсоров/участников/иных органов и организаций, которые имеют намерение подписать такие договоры должны содержать сумму получаемых Клубом денежных средств и подтверждать, что Клуб будет обеспечен финансовыми ресурсами в размере, покрывающем запланированный бюджет Клуба для участия в Чемпионате.*

- письмо-согласие национальной федерации страны на участие Иностранного Клуба в Чемпионате.

Все документы должны быть надлежащим образом оформлены. Документы, предоставляемые в копиях, заверяются Клубом: подписью руководителя и печатью.

Лига гарантирует соблюдение конфиденциальности в отношении получаемых от Клубов документов.

Российские Клубы соглашаются на открытие Лигой своих бюджетов (по форме, предоставляемой Лигой) на сезон 2024-2025 гг. в средствах массовой информации.

## **6.1.5.1. Заявка для участия в Чемпионате Единой Лиги ВТБ сезона 2025-2026 гг.**

Клубам – участникам Чемпионата Единой Лиги ВТБ сезона 2024-2025 гг. необходимо до 30 апреля 2025 года подать в Лигу письменную заявку для участия в Чемпионате Единой Лиги ВТБ сезона 2025-2026 гг. (по форме, предоставляемой Лигой), соглашение о намерениях (по форме, предоставляемой Лигой) с приложением документов, указанных в пункте 6.1.5. настоящего Регламента, подтверждающих соответствие Клуба критериям, установленным в пункте 6.1.3. Регламента, на соответствующий сезон 2025-2026 гг.

Клубам, которые не принимали участие в Чемпионате Единой Лиги ВТБ сезона 2024-2025 гг., необходимо до 30 апреля 2025 года подать в Лигу письменную заявку для участия в



# РЕГЛАМЕНТ ЧЕМПИОНАТА ЕДИНОЙ ЛИГИ ВТБ

## СЕЗОН 2024-2025

Чемпионате Единой Лиги ВТБ сезона 2025-2026 гг. (по форме, предоставляемой Лигой), соглашении о намерениях (по форме, предоставляемой Лигой) с приложением документов, указанных в пункте 6.1.5. настоящего Регламента, подтверждающих соответствие Клуба критериям, установленным в пункте 6.1.3. Регламента, на соответствующий сезон 2025-2026 гг., и следующим дополнительным требованиям:

- наличие у Клуба в собственности спортивного сооружения (или наличие договора аренды либо иного договора на использование спортивного сооружения с собственником такого спортивного сооружения), вмещающего не менее 5 000 (пяти тысяч) зрителей (могут быть сделаны индивидуальные исключения по решению Совета Лиги), в котором будут проводиться домашние матчи Клуба, удовлетворяющего требованиям настоящего Регламента;
- наличие в городе, где расположено спортивное сооружение, в котором будут проводиться домашние матчи Клуба, международного аэропорта, принимающего регулярные и чартерные рейсы из России и европейских стран (при условии не более 5 (пяти) часов полета от Москвы);
- акт соответствия спортивного сооружения (по форме, предоставляемой Лигой);
- наличие у Клуба финансовых средств: для Российских Клубов - в размере не менее 400 000 000 (Четыреста миллионов) рублей, для Иностранских Клубов - в размере не менее 5 000 000 (Пять миллионов) евро.

**6.1.5.2.** Поступившие в Лигу заявки Клубов на участие в Чемпионате Единой Лиги ВТБ сезона 2025-2026 гг. выносятся на рассмотрение Совета Лиги.

В случае поступления в Лигу неполного комплекта документов и/или несоответствия Клуба критериям, установленным пунктом 6.1.3 статьи 6 Регламента, и/или несвоевременного поступления заявки и документов, соответствующие заявки на участие в Чемпионате на рассмотрение Совета Лиги не выносятся.

**6.1.6.** В случае отказа/невозможности принимать участие в Чемпионате одной из команд, по решению Совета Лиги могут быть приняты изменения в составе участников Чемпионата.

**6.1.7.** Российские Клубы обязаны иметь одну основную команду для участия в Чемпионате, молодежную команду для участия в Молодежном Чемпионате, команду ДЮБЛ и/или фарм-команду для участия в проводимых РФБ Первенстве России среди юниоров до 19 лет (Первенство ДЮБЛ) сезона 2024-2025 гг. и/или Чемпионате России по баскетболу среди мужских клубов/команд Суперлиги сезона 2024-2025 гг. и/или Чемпионате России по баскетболу среди мужских клубов/команд Высшей лиги сезона 2024-2025 гг.

Дополнительно Российский Клуб обязан обеспечить участие в проводимом РФБ Кубке России среди мужских команд сезона 2024-2025 гг. одной из вышеперечисленных команд (за исключением команды ДЮБЛ).

В случае если Российский Клуб заявляет от своего имени фарм-команду, молодежную команду или команду ДЮБЛ, представленную иным юридическим лицом, он должен предоставить Лиге соглашение с таким юридическим лицом, содержащее в том числе, гарантии юридического лица обеспечить выполнение требований регламентов соответствующих соревнований.

В случае невыполнения требований настоящего пункта Регламента, Российский Клуб не допускается к участию в Чемпионате.

**6.1.8.** Команда каждого Клуба – участника Чемпионата должна иметь название (на русском языке и на английском языке) и логотип (эмблему, товарный знак, символику) Клуба.





# РЕГЛАМЕНТ ЧЕМПИОНАТА ЕДИНОЙ ЛИГИ ВТБ

## СЕЗОН 2024-2025

Название команды Клуба и логотип (эмблема, товарный знак, символика) Клуба не должны иметь экстремистский и провокационный характер, содержать оскорбления, ненормативную лексику.

В названии Клуба и логотипе (эмблеме, товарном знаке, символике) Клуба может быть использована аббревиатура, которая должна быть письменно разъяснена в анкете Клуба при лицензировании.

В названии команды Клуба и логотипе (эмблеме, товарном знаке, символике) Клуба может присутствовать название спонсора (партнера, рекламодателя) Клуба. В названии команды Клуба и логотипе (эмблеме, товарном знаке, символике) Клуба запрещено указывать спонсора (партнера, рекламодателя) Клуба, который пересекается с товарными категориями, зарезервированными за Лигой (ст. 77 Регламента).

Краткие названия команды Клуба (на русском языке и на английском языке), указываемые в анкете не должны содержать название спонсора (партнера, рекламодателя) Клуба.

Название основной команды Российского Клуба должно дублироваться или быть составной частью названия всех остальных команд Клуба (молодежной команды, фарм-команды, команды ДЮБЛ).

**6.1.9.** Клуб/команда может изменить свое название в течение спортивного сезона, но только в исключительных случаях с разрешения Директората и при соблюдении п. 6.1.8 Регламента. Об изменении названия Клуб обязан сообщить Директорату в письменной форме не позднее, чем за 6 (шесть) календарных дней до очередного Матча с участием данного Клуба.

**6.1.10.** Клуб/команда может быть исключен из числа участников Чемпионата в течение спортивного сезона решением Директората за грубые нарушения настоящего Регламента, а именно:

- за невыполнение Клубом/командой требований лицензирования, предусмотренных настоящим Регламентом;
- в случае если Клуб/команда допустил нарушения Регламента, когда такие нарушения повлекли значительный финансовый ущерб Лиге и/или негативно повлияли на проведение Чемпионата, в том числе за неявку на игру (смотрите статью 70 Регламента) (за исключением случаев, указанных в п. 70.2 настоящего Регламента).

**6.1.11.** Клуб исключается из числа участников Чемпионата в случае:

- отказа Клуба от участия в Чемпионате согласно статье 71 Регламента.

**6.1.12.** Российский Клуб автоматически исключается из числа участников Чемпионата в случае:

- отказа молодежной команды Российского Клуба от участия в Молодежном чемпионате;
- отказа фарм-команды и/или команды ДЮБЛ от участия в проводимых РФБ Чемпионате России по баскетболу среди мужских клубов/команд Суперлиги сезона 2024-2025 гг. и/или Чемпионате России по баскетболу среди мужских клубов/команд Высшей лиги сезона 2024-2025 гг. и/или Первенстве России среди юниоров до 19 лет (Первенство ДЮБЛ) сезона 2024-2025 гг.;
- отказа основной команды или молодежной команды, или фарм-команды Российского Клуба от участия в проводимом РФБ Кубке России среди мужских команд сезона 2024-2025 гг.

**В этом случае на Российский Клуб налагается штраф в размере 2 500 000 (Два миллиона пятьсот тысяч) рублей.**

**6.1.13.** В случае отказа или исключения Клуба из числа участников Чемпионата (пункты 6.1.10 - 6.1.12. статьи 6 Регламента) место такого Клуба в течение сезона не может быть занято другим клубом/командой.



# РЕГЛАМЕНТ ЧЕМПИОНАТА ЕДИНОЙ ЛИГИ ВТБ

## СЕЗОН 2024-2025

**6.1.14.** Результаты матчей Команды Клуба, исключенного из Чемпионата, на данном этапе Чемпионата аннулируются. В итоговой классификации Чемпионата Команда такого Клуба занимает последнее место.

**6.1.15.** Замена Клубом в течение спортивного сезона юридического лица, заявляющего клуб/команду для участия в Чемпионате, может быть совершена в исключительных случаях только по согласованию с Лигой при соблюдении следующих условий:

- новое юридическое лицо обязано в полном объеме принять на себя обязательства юридического лица, заявившего клуб/команду для участия в Чемпионате, в том числе в части погашения задолженностей перед ФИБА, РФБ, Лигой, Игроками, Тренерами или иными лицами, внесенными в паспорт команды текущего или предыдущих сезонов путем заключения и предоставления в Лигу соответствующего соглашения;
- трудовые договоры с игроками должны быть заключены новым юридическим лицом на тех же или улучшенных (в части размера заработной платы, длительности отпусков) условиях и представлены в Лигу и в РФБ;
- иных условий, установленных Лигой.

## **6.2. КОМАНДА**

**6.2.1.** **Паспорт команды** – документ, оформляемый Лигой на основании документов, предоставляемых Клубом при Лицензировании. Паспорт команды содержит перечень Игроков, Тренеров, Сопровождающих лиц и Официальных лиц, с указанием фамилии и имени, игрового номера (для Игроков), образца написания фамилии или имени на игровой майке (для Игроков), должности (для Сопровождающих лиц и Официальных лиц), даты рождения (для Игроков), номера лицензии. Форма Паспорта команды указана в Приложении № 1 к настоящему Регламенту.

Изменения в Паспорт команды вносятся Лигой по запросу Клуба с предоставлением соответствующих документов (например, изменение фамилии или имени и т.д.).

**6.2.2.** **Техническая заявка на Матч** - документ, оформляемый Клубом и необходимый для участия команды Клуба в Матче. Требования к содержанию Технической заявки на Матч указаны в настоящем Регламенте. Форма Технической заявки на Матч указана в Приложении № 2 к настоящему Регламенту.

Клуб обязан заявить на каждый Матч, заполнив Техническую заявку на Матч, из числа лиц, которые внесены в Паспорт команды и/или иных игроков, тренеров и сопровождающих лиц, которые имеют право принимать участие в Матче в соответствии с положениями настоящего Регламента. В Техническую заявку на Матч должны быть внесены:

- не более 12 (двенадцати), но и не менее 10 (десяти) Игроков, включая капитана команды, которые вносятся в протокол Матча;
- Главный тренер (1 чел.), который вносится в протокол Матча;
- Первый помощник тренера (1 чел.), который вносится в протокол Матча;
- не более 7 (семи) Сопровождающих лиц.

В Техническую заявку на Матч может быть внесено не более 21 (Двадцати одного) человека. **За нарушение на Клуб налагается штраф в размере 100 000 (Сто тысяч) рублей за каждого недостающего до 10 (десяти) Игроков.**

### **Примечание:**

*Штраф не налагается на Клуб в случае нехватки Игроков в результате сдачи игроками положительного теста на COVID-19 и/или введенных в отношении Игроков карантинных мер, связанных с COVID-19 (при условии предоставления Клубом документов, подтверждающих такую информацию).*



# РЕГЛАМЕНТ ЧЕМПИОНАТА ЕДИНОЙ ЛИГИ ВТБ

## СЕЗОН 2024-2025

**6.2.3.** В Техническую заявку Российского Клуба на Матч должны быть внесены не менее 6 (шести) Игроков с лицензией категории «N» и/или «Nп», из них не более 1 (одного) Игрока с лицензией категории «Nп». Для Российских Клубов в Техническую заявку на Матч могут быть внесены не более 6 (шести) Игроков с лицензией категории «F».

В Техническую заявку Иностранного Клуба на Матч должны быть внесены не менее 6 (шести) Игроков, имеющих гражданство той страны, за Иностраный Клуб которой они выступают, и имеющих право выступать за сборную команду этой страны в соответствии с регламентом ФИБА (категории лицензии «N») и/или категории «U», из них не более 3 (трех) Игроков с лицензией категории «U». Для Иностраных Клубов в Техническую заявку на Матч могут быть внесены не более 6 (шести) Игроков с лицензией категории «F».

**За нарушение на Клуб налагается штраф в размере 300 000 (Триста тысяч) рублей.**

**Примечание:**

- *В Техническую заявку на Матч Российского Клуба может быть внесено большее количество натурализованных игроков (с лицензией категории «Nп») при предоставлении в Лигу соответствующего решения Комиссии РФБ по статусу игроков об увеличении количества натурализованных игроков (с лицензией категории «Nп») для такого Российского Клуба;*
- *В случае нехватки Игроков с лицензией категории «N» и/или «Nп» в результате сдачи такими Игроками положительных тестов на COVID-19 и/или введенных в отношении таких Игроков карантинных мер, связанных с COVID-19 (при условии предоставления Клубов документов, подтверждающих такую информацию), штраф на Клуб не налагается. При этом, Клуб не вправе включить в Техническую заявку на Матч более 6 (шести) Игроков с лицензией категории «F».*

**6.2.4.** В Техническую заявку на Матч не могут быть внесены должностные лица Клуба, занимающие следующие руководящие посты: Президент, Вице-президент, Генеральный директор, Генеральный менеджер, Исполнительный директор, Директор, Заместитель Генерального директора и иные Официальные лица клуба.

**6.2.5.** В Техническую заявку должен быть внесен Представитель команды на Матче из числа Сопровождающих лиц, указанных в Паспорте команды, кроме лиц, перечисленных в пункте 6.2.4. статьи 6 настоящего Регламента.

**За нарушение на Клуб налагается штраф в размере 100 000 (Сто тысяч) рублей.**

**6.2.6.** Дисквалифицированный Игрок и (или) иное дисквалифицированное лицо, пропускающий Матч, не должны быть внесены в Техническую заявку на Матч и не имеют права находиться в зоне скамейки команды.

**6.2.7.** Представитель команды на Матче обязан при внесении в Техническую заявку на Матч Игроков, Главного тренера, Первого помощника тренера и Сопровождающих лиц предъявить Комиссару Матча Паспорт команды, а также Лицензии Игроков, Тренеров и Сопровождающих лиц и/или общегражданские паспорта, удостоверяющие личность указанных лиц.

**6.2.8.** За достоверность сведений, указанных в Технической заявке на Матч, несет ответственность Клуб.

**В случае предоставления недостоверных сведений на Клуб налагаются санкции, например, предупреждение, штраф, определяемые Директоратом, или иные санкции, предусмотренные положениями настоящего Регламента (например, статьей 69 Регламента).**

**6.2.9.** Только лица, внесенные в Техническую заявку на Матч, имеют право находиться на скамейке команды или в зоне скамейки команды во время игры и за 30 (тридцать) минут до ее начала.



# РЕГЛАМЕНТ ЧЕМПИОНАТА ЕДИНОЙ ЛИГИ ВТБ

## СЕЗОН 2024-2025

Лица, внесенные в Паспорт команды, и выполняющие специальные функции в команде, а именно врачи и массажисты, но не внесенные в Техническую заявку на Матч, могут находиться на скамейке команды или в зоне скамейки команды до начала представления команд согласно пункта 33.1.5 Регламента. Во время представления команд (без права выхода на игровую площадку) в зоне скамейки команды могут также находиться лица, указанные в пункте 6.2.4 статьи 6 настоящего Регламента.

**За нарушение правил нахождения на скамейке команды или в зоне скамейки команды на Клуб налагается штраф в размере 100 000 (Сто тысяч) рублей за каждого нарушившего.**

### **6.3. ИГРОКИ**

**6.3.1. Возраст Игроков**, выступающих в Чемпионате, не должен быть менее 15 (пятнадцати) лет на дату подачи Клубом документов на Лицензирование Клуба и/или на дату подачи Клубом документов на дозаявку Игрока в порядке статьи 10 настоящего Регламента и/или на дату внесения Клубом Игрока в Техническую заявку на Матч в порядке пункта 6.4. настоящего Регламента.

### **6.3.2. Количество игроков в Паспорте команды (лимит).**

В Паспорт команды Клуба могут быть внесены (заявлены) не более 20 (двадцати) Игроков в течение сезона, и не более 16 (шестнадцати) одновременно.

**6.3.3.** Категория Лицензии Игрока («N», «Nn», «F», «U») определяется на момент лицензирования и не может быть изменена в течение данного спортивного сезона.

**6.3.4.** В случае если Игрок приобретает российское гражданство, не достигнув при этом 16-ти летнего возраста, и имеет право выступать за национальную сборную команду Российской Федерации, ему выдается Лицензия категории «N».

**6.3.5.** Для Российских Клубов в течение сезона в Паспорте команды может быть заявлено одновременно не более 6 (шести) Игроков с лицензией категории «F».

#### **Примечание:**

*Настоящий Регламент не устанавливает ограничения на внесение в Паспорт команды Российского Клуба, участвующего в Чемпионате, игроков с Лицензией категории «U» при условии соблюдения требований к технической заявке Российского Клуба, установленных пунктом 6.2.3. статьи 6 настоящего Регламента.*

### **6.3.6. Переходы Игроков между Клубами и командами Клубов**

**6.3.6.1.** В течение сезона Игрок имеет право быть внесенным в паспорт команды поочередно не более чем двух клубов, выступающих в Чемпионате и/или в организуемом РФБ Чемпионате России по баскетболу среди мужских клубов/команд Суперлиги сезона 2024-2025 гг. и/или Чемпионате России по баскетболу среди мужских клубов/команд Высшей лиги сезона 2024-2025 гг. (для Российских Клубов).

#### **Примечание**

*Исключение из настоящего пункта может быть сделано по решению Директората (но не более 1 (одного) перехода сверх установленного в п. 6.3.6.1. Регламента ограничения для игрока) в случае если игрок был внесен в паспорт команды двух разных клубов, но ни разу не включался в техническую заявку на игру ни одной из команд одного из клубов.*

**6.3.6.2.** В течение сезона Игрок имеет право быть внесенным в паспорт команды поочередно не более чем двух Клубов, выступающих в Чемпионате (для Иностранских Клубов).

#### **Примечание**

*Исключение из настоящего пункта может быть сделано по решению Директората (но не более 1 перехода сверх установленного в п. 6.3.6.1. Регламента ограничения для*



# РЕГЛАМЕНТ ЧЕМПИОНАТА ЕДИНОЙ ЛИГИ ВТБ

## СЕЗОН 2024-2025

*игрока) в случае если игрок был внесен в паспорт команды двух разных клубов, но ни разу не включался в техническую заявку на игру ни одной из команд одного из клубов.*

**6.3.6.3.** В случае если Игрок был внесен в Паспорт команды первого Клуба и впоследствии был исключен из Паспорта команды первого Клуба в течение сезона, то второй Клуб может заявить такого Игрока в Паспорт команды второго Клуба в соответствии с положениями настоящего Регламента.

**6.3.6.4.** В случае если Игрок, внесенный в Паспорт команды первого Клуба текущего сезона, покинул (исключен из Паспорта команды) такой Клуб в текущем сезоне и был внесен в Паспорт команды второго Клуба, то такой Игрок может быть снова внесен в Паспорт команды первого Клуба, при этом Игроку выдается лицензия той же категории, которая была ему присвоена в момент лицензирования данного Игрока за первый Клуб. Данное положение действует только для Игроков, переходящих из Российского Клуба в Российский Клуб в порядке временного перевода (аренды).

**Примечание:**

*Данное правило не применяется, если Игрок был передан первым Клубом в порядке временного перевода (аренды) в другой Клуб до внесения такого Игрока в Паспорт команды первого Клуба на сезон 2024-2025 гг.*

**6.3.6.5.** В течение сезона разрешен только 1 (один) перевод для любого Игрока соответствующего возраста внутри команд Российского Клуба (Основная команда, Молодежная команда, фарм-команда, команда ДЮБЛ). Перевод осуществляется в соответствии со всеми требованиями настоящего Регламента и/или требованиями регламентов соревнований, в которых участвуют соответствующие команды Российского Клуба.

**6.3.7.** Клуб имеет право исключить травмированного игрока из Паспорта команды. При исключении Игрока из Паспорта команды по причине травмы Клуб обязан сообщить в Лигу о такой травме Игрока и ее причине, а также предоставить документальное подтверждение количества дней, пропускаемых в связи с данной травмой и ориентировочных сроках восстановления.

**6.3.8.** Игрок, исключенный ранее из Паспорта команды по причине травмы или временного перевода (аренды), может быть повторно внесен (возвращен) этим же Клубом в Паспорт команды такого Клуба в соответствии с правилами дозаявки (ст. 10 Регламента), при этом такая заявка будет входить в лимит не более 16 (шестнадцати) одновременно, но не будет повторно входить в лимит не более 20 (двадцати) игроков, разрешенных за сезон.

**Примечание:**

*Игроку, исключенному ранее из Паспорта команды по причине травмы или временного перевода (аренды), будет выдана лицензия Игрока с тем же номером, который был до исключения такого Игрока из Паспорта команды по причине травмы или временного перевода (аренды), при этом такой Игрок не засчитывается повторно в лимит не более 20 игроков, разрешенных за сезон.*

*При заявке в течение спортивного сезона 17-го и каждого последующего игрока количество игроков, одновременно внесенных в Паспорт команды, не должно превышать 16 человек, вне зависимости от оснований их внесения в Паспорт команды.*

**6.3.9.** Игрок, исключенный ранее Клубом из Паспорта команды (не по причине травмы или не по причине временного перевода (аренды)), может быть снова внесен в Паспорт команды этого же Клуба. При этом, такой Игрок будет считаться новым Игроком и ему будет выдана новая лицензия Игрока с новым номером, и такой Игрок будет входить в лимит не более 20 (двадцати) игроков, разрешенных за сезон, и не более 16 (шестнадцати) одновременно.



# РЕГЛАМЕНТ ЧЕМПИОНАТА ЕДИНОЙ ЛИГИ ВТБ

## СЕЗОН 2024-2025

### **Примечание:**

*Игрок, исключенный ранее из Паспорта команды (не по причине травмы или не по причине временного перевода (аренды), засчитывается повторно в число не более 20 игроков, разрешенных за сезон.*

*При заявке в течение спортивного сезона 17-го и каждого последующего игрока количество игроков, одновременно внесенных в Паспорт команды, не должно превышать 16 человек, вне зависимости от оснований их внесения в Паспорт команды.*

- 6.3.10.** Игрок, не внесенный в Паспорт команды, не допускается к участию в Чемпионате (за исключением правила, установленного статьей 6.4. настоящего Регламента).

### **Примечание:**

*Игрок может быть внесен в Паспорт только одной команды Российского Клуба (Основной команды или Молодежной команды, или команды ДЮБЛ, или фарм-команды).*

- 6.3.11.** К участию в Чемпионате от Иностранного Клуба допускаются только игроки, допущенные к участию в национальном чемпионате и/или в национальном кубке и/или в иных соревнованиях по баскетболу, проводимых национальной федерацией такого Иностранного Клуба.

- 6.3.12.** Только Игроки, имеющие Лицензии Игроков, выданные Лигой, могут быть заявлены за Российский Клуб на международные соревнования в соответствии с их регламентами.

- 6.3.13.** Игроку Российского Клуба запрещается одновременно участвовать в каких-либо других баскетбольных клубных соревнованиях за иностранные клубы после заявки его для участия в Чемпионате, за исключением участия в Матчах Всех Звезд и в матчах за свои национальные сборные. В случае нарушения Игрок дисквалифицируется от участия в Чемпионате на срок, определяемый Директоратом.

## **6.4. ОБМЕН ИГРОКАМИ МЕЖДУ КОМАНДАМИ КЛУБА**

- 6.4.1.** Российские Клубы имеют право заявить на игру Чемпионата в совокупности не более 6 (шести) Игроков, имеющих паспорт «Р» или паспорт «РБ», выданные РФБ, из своих команд: Молодежной команды, Фарм-команды и/или команды ДЮБЛ, при условии наличия зарегистрированных в РФБ трудовых договоров и при отсутствии действующей дисквалификации в соревнованиях, проводимых под эгидой РФБ.

Запрещено заявлять на игру Чемпионата Игроков из своих команд: Молодежной команды, Фарм-команды и/или команды ДЮБЛ, не имеющих паспорт «Р» или паспорт «РБ», выданных РФБ.

### **Примечание:**

- *В случае заявки Российским Клубом игроков с Паспортом «Р», выданным РФБ, он приравнивается к Лицензии «N» в целях исполнения пункта 6.2.2. настоящего Регламента;*
- *В случае заявки Российским Клубом игроков с Паспортом «РБ», выданным РФБ, он приравнивается к Лицензии «U» в целях применения пунктов 6.2.2, 6.3.5. настоящего Регламента.*

- 6.4.2.** Для заявки на игру Чемпионата Игроков из Молодежной команды, Фарм-команды и/или команды ДЮБЛ Российскому Клубу необходимо предъявить Комиссару Матча Паспорта Молодежной команды, Фарм-команды и/или команды ДЮБЛ, а также Лицензии/Паспорта Игроков и/или документы, удостоверяющие личность Игроков (общегражданский паспорт).

- 6.4.3.** Иностранные Клубы имеют право заявить на игру Чемпионата в совокупности не более 6 (шести) Игроков из своей Резервной (молодежной) команды, которые допущены для участия в национальном чемпионате и/или в национальном кубке и/или иных соревнованиях по



# РЕГЛАМЕНТ ЧЕМПИОНАТА ЕДИНОЙ ЛИГИ ВТБ

## СЕЗОН 2024-2025

баскетболу, проводимых национальной федерацией такого Иностранного Клуба, и при условии отсутствия у таких Игроков действующей дисквалификации в национальном чемпионате и в иных национальных соревнованиях.

**6.4.4.** Для заявки на игру Чемпионата Игроков из Резервной (молодежной) команды, Иностранному Клубу необходимо предъявить Комиссару Матча Паспорт Резервной (молодежной) команды, а также Лицензии/Паспорта Игроков и/или документы, удостоверяющие личность Игроков (общегражданский паспорт).

### **6.5. ГЛАВНЫЙ ТРЕНЕР, ПОМОЩНИКИ ТРЕНЕРА И СОПРОВОЖДАЮЩИЕ ЛИЦА КЛУБА**

**6.5.1.** В течение сезона Тренеры и Сопровождающие лица могут быть одновременно внесены в Паспорт команды только одного Клуба-участника Чемпионата.

Тренеры и Сопровождающие лица Российского Клуба, внесенные в Паспорт Основной команды, Молодежной команды, фарм-команды, могут быть внесены в Техническую заявку на Матч Чемпионата без ограничений (только для Российских Клубов).



# РЕГЛАМЕНТ ЧЕМПИОНАТА ЕДИНОЙ ЛИГИ ВТБ

## СЕЗОН 2024-2025

### ГЛАВА 2

## ЛИЦЕНЗИРОВАНИЕ КЛУБОВ И ПОРЯДОК ЕГО ПРОВЕДЕНИЯ

### СТАТЬЯ 7 ОБЩИЕ ПОЛОЖЕНИЯ

7.1. Клубы допускаются к участию в Чемпионате на основании решения Совета Лиги и при условии выполнения требований настоящего Регламента.

### СТАТЬЯ 8 ДОКУМЕНТЫ, ПРЕДОСТАВЛЯЕМЫЕ КЛУБАМИ ПРИ ЛИЦЕНЗИРОВАНИИ

8.1. Лицензирование осуществляется в период с даты утверждения Советом Лиги состава участников Чемпионата и должно быть завершено не позднее чем за 7 (семь) календарных дней до первой игры Регулярного Чемпионата.

8.2. При прохождении процедуры лицензирования для участия в Чемпионате Клуб должен представить в Лигу следующие документы:

8.2.1. Не позднее 31 августа 2024 года:

- договор Клуба с Лигой по установленной Лигой форме в 2 (двух) экземплярах, подписанный со стороны Клуба;
- соглашение между юридическими лицами в случае, если Российский Клуб заявляет от своего имени молодежную команду, команду ДЮБЛ и/или фарм-команду, представленную иным юридическим лицом (для Российских Клубов);
- договор Национальной Федерации баскетбола страны, Клуб которой участвует в Чемпионате, с Лигой по установленной Лигой форме в 2 (двух) экземплярах, подписанный со стороны Национальной Федерации (только для Иностранских Клубов);
- документ, подтверждающий право собственности Клуба в отношении спортивного сооружения, в котором будут проводиться домашние матчи Клуба, либо договор аренды или иной договор о предоставлении спортивного сооружения. Договор должен обеспечивать проведение домашних матчей Клуба в даты, соответствующие Календарю игр в Регулярном Чемпионате, и в даты (интервалы дат) матчей на всех стадиях Плей-офф согласно Календарному плану;
- анкету Клуба (форма анкеты указана в Приложении № 3 к Регламенту);
- акт соответствия спортивного сооружения (Приложение № 4 к Регламенту);
- финансовую документацию (бюджет Клуба на сезон 2024-2025 гг. (по форме, предоставляемой Лигой); копии договоров (спонсорские, пожертвований, выделения субсидий, взносов в капитал акционеров/ участников) на сезон 2024-2025 гг.; письма-подтверждения от спонсоров/участников/иных органов и организаций, которые имеют намерение подписать такие договоры;
- список спонсоров (партнеров, рекламодателей) Клуба на сезон 2024-2025 г. с указанием их видов деятельности (товарных категорий) и перечнем оказываемых им Клубом рекламных услуг на матчах Чемпионата (по форме, предоставляемой Лигой);
- цветные макеты игровой и разминочной формы в формате pdf (по установленной Лигой форме согласно Приложению № 5 к Регламенту) для утверждения Лигой;
- цветные макеты игровой площадки, опор, поддерживающих щит, и щитов в формате pdf (по установленной Лигой форме согласно Приложению № 9 к Регламенту) для утверждения Лигой;





# РЕГЛАМЕНТ ЧЕМПИОНАТА ЕДИНОЙ ЛИГИ ВТБ

## СЕЗОН 2024-2025

- логотип (эмблему, товарный знак, символику) Клуба в формате pdf, jpg, cdr, eps, а также документ, подтверждающий права Клуба на использование логотипа (эмблемы, товарного знака, символики): свидетельство, договор, предоставляющий право использования и т.п., а также руководство по использованию логотипа (эмблемы, товарного знака, символики);
- краткую историю создания и деятельности Клуба (для клубов, которые не участвовали в Чемпионате предыдущих сезонов).

### 8.2.2. Не позднее 13 сентября 2024 года:

- заявку Клуба по установленной Лигой форме в 2 (двух) экземплярах, содержащую информацию об Игроках, подписанную руководителем Клуба, врачом Клуба и врачом по спортивной медицине с расшифровкой фамилии, имени, отчества (при наличии), и заверенную печатью Клуба и печатью медицинской организации, имеющей лицензию на осуществление медицинской деятельности, предусматривающей работы (услуги) по лечебной физкультуре и спортивной медицине, подтверждающую отсутствие медицинских противопоказаний и допуск к участию в матчах Чемпионата (Приложение № 6 к Регламенту);
- заявку Клуба по установленной Лигой форме в 2 (двух) экземплярах о заявляемых Тренерах, Официальных и Сопровождающих лицах Клуба, подписанную руководителем Клуба и заверенную печатью Клуба (Приложение № 6 к Регламенту);
- заявления Игроков, Тренеров, Официальных и Сопровождающих лиц Клуба о допуске к участию в Чемпионате по предоставляемой Лигой форме;
- копии паспортов в формате pdf: Игроков, Тренеров, Официальных и Сопровождающих лиц Клуба, на которых должны быть отчетливо видны Фамилия, Имя, Отчество (при наличии), фотография, дата и место рождения, гражданство, срок действия паспорта, место регистрации (при наличии);
- антидопинговые декларации Игроков, Тренеров, Официальных и Сопровождающих лиц по предоставляемой Лигой форме, а также сертификаты дистанционного образовательного курса «РУСАДА» Игроков, Тренеров, Официальных и Сопровождающих лиц, действующие на момент лицензирования;
- декларации о неучастии в азартных играх Игроков, Тренеров, Официальных и Сопровождающих лиц по установленной Лигой форме;
- согласия Игроков, Тренеров, Официальных и Сопровождающих лиц на обработку персональных данных, на обработку персональных данных, разрешенных субъектом персональных данных для распространения (по установленным Лигой формам);
- заверенную руководителем Клуба копию договора страхования Игроков, Тренеров, Официальных и Сопровождающих лиц от несчастных случаев;
- заверенную копию договора добровольного медицинского страхования, либо договора с медицинским учреждением, в котором Игроки, Тренеры, Официальные и Сопровождающие лица могут бесплатно получать дополнительные медицинские услуги сверх установленных программами обязательного медицинского страхования;
- план мероприятий по обеспечению общественного порядка и общественной безопасности при проведении Матчей Чемпионата и Инструкцию по обеспечению общественного порядка и общественной безопасности на объекте спорта в двух экземплярах (статья 39 Регламента), заверенные уполномоченной организацией;
- копию официального документа (Лицензия, Паспорт и др.), выдаваемого организатором национального чемпионата, и/или национального кубка и/или иного



# РЕГЛАМЕНТ ЧЕМПИОНАТА ЕДИНОЙ ЛИГИ ВТБ

## СЕЗОН 2024-2025

соревнования по баскетболу, проводимых национальной федерацией такого Иностранного клуба, на основании которого Клуб принимает в нем участие (только для Иностранных Клубов);

- договор с телевизионным партнером, который будет осуществлять телевизионную видеосъемку домашних матчей данного Клуба, производство телевизионного сигнала и его передачу в соответствии с требованиями Регламента (требование только для Иностранных Клубов);
- список судей-секретарей и статистиков с указанием паспорта/лицензии (по установленной Лигой форме);
- 1 (одну) портретную фотографию каждого Игрока команды, внесенного в заявку, в формате jpg размером 600x800 пикселей с разрешением 300 dpi (Игроки на фото должны быть в утвержденной Лигой игровой форме своего Клуба).

**8.2.3.** Список дополнительных документов, предоставляемых Российскими Клубами для прохождения процедуры лицензирования, установлен в Приложении № 7 к Регламенту.

**8.3.** Клуб обязан заявить минимум 10 (десять) Игроков и Главного тренера **к 13 сентября 2024 года** и минимум 13 (тринадцать) Игроков и других/оставшихся членов Команды не позднее, чем за 10 (десять) календарных дней до начала первой игры Регулярного Чемпионата. В документах Клуб использует имя и фамилию члена Команды в том виде, в котором они будут звучать в публичных сообщениях и на игровой форме. Документы подписываются лично каждым членом команды.

**8.4.** Заявка, дозаявка и исключение из заявки Тренеров, Сопровождающих и Официальных лиц Клуба может осуществляться в любое время в течение спортивного сезона при условии подтверждения данных изменений: для Иностранных Клубов – при предоставлении документов, выдаваемых организатором национального чемпионата, и/или национального кубка и/или иного соревнования по баскетболу, проводимых национальной федерацией такого Иностранного Клуба; для Российских Клубов – при предоставлении документов, определенных в Приложении № 7 к Регламенту.

**8.5.** При невыполнении требований, указанных в статье 8 Регламента, Клубу не выдаются документы, допускающие его к участию в Чемпионате, и Клуб не допускается к участию в Чемпионате.

**8.6.** В случае изменения любой информации Клуба (контактного телефона, должностного лица, статуса Тренеров, отчисления Игрока из состава команды и т.д.) Клуб обязан в течение 3-х рабочих дней в письменном виде уведомить об этом Лигу.

**8.7.** За достоверность сведений, предоставляемых при Лицензировании в соответствии с настоящей статьей 8 Регламента, несет ответственность Клуб. В случае предоставления недостоверных сведений на Клуб налагается санкция, установленная в соответствии с решением Директората.

## **СТАТЬЯ 9 ДОКУМЕНТЫ, ВЫДАВАЕМЫЕ КЛУБАМ ПО РЕЗУЛЬТАТАМ ЛИЦЕНЗИРОВАНИЯ**

**9.1.** По результатам Лицензирования, указанного в статье 8 настоящего Регламента, Клуб, допущенный к участию в Чемпионате, получает следующие документы:

- Паспорт Команды, который является основным документом, допускающим Клуб к участию в Чемпионате;



# РЕГЛАМЕНТ ЧЕМПИОНАТА ЕДИНОЙ ЛИГИ ВТБ

## СЕЗОН 2024-2025

- лицензии Игроков, Тренеров, Официальных и Сопровождающих лиц Клуба;
- подписанный договор Клуба с Лигой;
- утвержденную Лигой заявку на участие в Чемпионате (при запросе Клубом);
- Регламент Чемпионата;
- Календарь игр.

### СТАТЬЯ 10 ДОЗАЯВКИ ИГРОКОВ

**10.1.** После получения Паспорта команды Клуб может делать дозаявки Игроков в порядке, установленном настоящей статьей 10 Регламента.

**10.2.** Для дозаявки Игрока Клуб должен направить в Лигу комплект документов, указанный в статье 8 Регламента, а именно:

- заявку Клуба по установленной Лигой форме в 2 (двух) экземплярах, содержащую информацию об Игроке, подписанную руководителем Клуба, врачом Клуба и врачом по спортивной медицине с расшифровкой фамилии, имени, отчества (при наличии), и заверенную печатью Клуба и печатью медицинской организации, имеющей лицензию на осуществление медицинской деятельности, предусматривающей работы (услуги) по лечебной физкультуре и спортивной медицине, подтверждающую отсутствие медицинских противопоказаний и допуск к участию в матчах Чемпионата (Приложение № 6 к Регламенту);
- заявление Игрока о допуске к участию в Чемпионате по предоставляемой Лигой форме;
- копию паспорта Игрока в формате pdf, на которой должны быть отчетливо видны Фамилия, Имя, Отчество (при наличии), фотография, дата и место рождения, гражданство, срок действия паспорта, место регистрации (при наличии);
- антидопинговую декларацию Игрока по предоставляемой Лигой форме, а также сертификат дистанционного образовательного курса «РУСАДА» Игрока, действующий на момент лицензирования;
- декларацию о неучастии Игрока в азартных играх по предоставляемой Лигой форме;
- согласия Игроков на обработку персональных данных, на обработку персональных данных, разрешенных субъектом персональных данных для распространения (по предоставляемой Лигой форме);
- заверенную руководителем Клуба копию договора страхования Игрока от несчастных случаев;
- заверенную копию договора добровольного медицинского страхования, либо договора с медицинским учреждением, в котором Игрок может бесплатно получать дополнительные медицинские услуги сверх установленных программами обязательного медицинского страхования;
- копию официального документа (Лицензия, Паспорт и др.), выдаваемого организатором национального чемпионата, и/или национального кубка и/или иного соревнования по баскетболу, проводимых национальной федерацией такого Иностранного Клуба, на основании которого Клуб принимает в нем участие (только для Иностраных Клубов);
- 1 (одну) портретную фотографию Игрока в формате jpg размером 600x800 пикселей с разрешением 300 dpi (Игрок на фото должен быть в утвержденной Лигой игровой форме своего Клуба).



# РЕГЛАМЕНТ ЧЕМПИОНАТА ЕДИНОЙ ЛИГИ ВТБ

## СЕЗОН 2024-2025

- дополнительные документы на Игрока, указанные в Приложении № 7 к Регламенту (для Российских Клубов).

### 10.3. Порядок дозаявок Игроков для Иностранных Клубов:

- в соответствии с регламентирующими документами, действующими в национальных чемпионатах, и/или национальном кубке и/или ином соревновании по баскетболу, проводимых национальной федерацией такого Иностранного Клуба, но не позднее чем за 24 часа до начала (по московскому времени) последнего Матча(ей) Регулярного Чемпионата (срок окончания заявочной кампании).

### Порядок дозаявок Игроков для Российских Клубов:

- не принимавших участие в текущем сезоне 2024-2025 гг. в следующих соревнованиях: Чемпионат Единой Лиги ВТБ, Молодежный Чемпионат, организуемые РФБ Чемпионат России по баскетболу среди мужских клубов/команд Суперлиги и/или Чемпионат России по баскетболу среди мужских клубов/команд Высшей лиги – **не позднее чем за 24 часа до начала (по московскому времени) последнего Матча(ей) Регулярного Чемпионата** (срок окончания заявочной кампании);
- принимавших участие в текущем сезоне 2024-2025 гг. следующих соревнованиях: Чемпионат Единой Лиги ВТБ, Молодежный Чемпионат, организуемые РФБ Чемпионат России по баскетболу среди мужских клубов/команд Суперлиги и/или Чемпионат России по баскетболу среди мужских клубов/команд Высшей лиги – **не ранее чем с 01 декабря 2024 года и не позднее чем за 24 часа до начала (по московскому времени) последнего Матча(ей) Регулярного Чемпионата** (срок окончания заявочной кампании).

### Примечание:

- *Игрок считается принимавшим участие в указанных соревнованиях, если он был внесен в техническую заявку на матч соответствующего соревнования;*
- *Исключения составляют Игроки Российского Клуба, возвращенные в Клуб после временного перевода (из аренды): такие игроки могут быть внесены в Паспорт команды Клуба, с которым у Игрока заключен трудовой договор, после срока окончания заявочной кампании, указанных в настоящем пункте Регламента. При этом, остальные правила порядка заявочной кампании на игроков, находящихся на основании временного перевода (аренде) в другом Клубе, распространяются. Решение по временному переводу принимается в соответствии со Статусом игрока, утвержденным РФБ. Игрок, возвращающийся из аренды, может быть снова заявлен за первый Клуб только после принятия Комиссией по статусу игроков РФБ соответствующего решения. Повторный временный перевод (аренда) Игрока между двумя данными Клубами не допускается.*

### 10.4. Документы для заявочной кампании Игроков должны поступить в Лигу не позднее, чем за 24 (двадцать четыре) часа до начала очередного Матча.

Данные сроки относятся к поступлению документов в офис Лиги посредством их направления на адрес электронной почты: damir@united-league.com или посредством направления оригиналов документов по адресу Лиги: 123112, г. Москва, Пресненская наб., дом 6, стр. 2, офис 4007. После принятия Лигой положительного решения по заявке, Игрок вносится в Паспорт команды Клуба и на официальном сайте Лиги в минимально возможные сроки публикуется обновленный состав команды.

### 10.5. В случае предоставления копий документов по заявке в электронном виде необходимо в течение 5 (пяти) рабочих дней предоставить в офис Лиги оригиналы указанных документов.

### 10.6. Не позднее чем за 24 часа до начала (по московскому времени) последнего Матча(ей) Регулярного Чемпионата документы по заявке Игрока должны поступить в офис Лиги по



# РЕГЛАМЕНТ ЧЕМПИОНАТА ЕДИНОЙ ЛИГИ ВТБ СЕЗОН 2024-2025

адресу: 123112, г. Москва, Пресненская наб., дом 6, стр. 2, офис 4007 или на адрес электронной почты: [damir@united-league.com](mailto:damir@united-league.com).

- 10.7.** Не позднее чем за 12 часов до начала (по московскому времени) последнего Матча(ей) Регулярного Чемпионата на официальном сайте Лиги: [www.vtb-league.com](http://www.vtb-league.com) публикуются окончательные составы команд.



### ГЛАВА 3

## СПОРТИВНЫЕ СООРУЖЕНИЯ.

## ТРЕБОВАНИЯ К ИГРОВОЙ ПЛОЩАДКЕ И ТЕХНИЧЕСКОМУ

## ОБОРУДОВАНИЮ

### СТАТЬЯ 11 ОБЩИЕ ПОЛОЖЕНИЯ

**11.1.** Клуб-хозяин обязан проводить домашние матчи Чемпионата в спортивном сооружении, соответствующем требованиям Официальных Правил баскетбола ФИБА и Официальных Правил баскетбола ФИБА – Баскетбольное оборудование, установленным для соревнований уровня 1 (далее – соревнования Уровня 1), а также требованиям настоящего Регламента. Все расходы, связанные с арендой и/или предоставлением спортивных сооружений для проведения домашних матчей Чемпионата (в том числе, для проведения тренировочных мероприятий и игр), несет Клуб-хозяин.

Спортивные сооружения должны соответствовать требованиям Постановления Правительства Российской Федерации от 18.04.2014 № 353 «Об утверждении Правил обеспечения безопасности при проведении официальных спортивных соревнований» и должны быть включены во Всероссийский реестр объектов спорта в соответствии с Федеральным законом от 04.12.2007 года № 329-ФЗ «О физической культуре и спорте в Российской Федерации» (только для Российских Клубов).

Спортивные сооружения должны отвечать санитарно-эпидемиологическим требованиям, устанавливаемым органами власти при эксплуатации сооружений в области спорта. В спортивных сооружениях должен быть разработан комплекс оперативных мер, которые необходимо предпринимать в случае изменения санитарной и эпидемиологической обстановки в соответствии с распоряжениями органов власти, в том числе в целях профилактики новой коронавирусной инфекции (COVID-19).

В спортивных сооружениях должно быть организовано проведение регулярных гигиенических мероприятий, дезинфекции, генеральных уборок и иных гигиенических мероприятий (в том числе, обеспечено использование антисептиков, соблюдение дистанции между физическими лицами, бесконтактный контроль температуры, возможность проведения Матчей без зрителей, если такое требование введено уполномоченными органами власти или Лигой).

**11.2.** Заявка спортивного сооружения для проведения в нем домашних матчей Чемпионата осуществляется Клубом на основании Акта соответствия спортивного сооружения и прилагаемых к нему документов (Приложение № 4 к Регламенту), предоставляемого при прохождении Клубом лицензирования (пункт 8.2.1. статьи 8 Регламента).

В Акте соответствия спортивного сооружения Клуб должен заявить спортивное сооружение, в котором будет проводить домашние матчи в качестве основного спортивного сооружения (далее – основное спортивное сооружение). Основное спортивное сооружение должно вмещать не менее 5 000 (Пять тысяч) зрителей, если иное не предусмотрено настоящим Регламентом, и соответствовать требованиям настоящего Регламента. Количество основных спортивных сооружений, которые заявляет Клуб, должно быть не менее 1 (одного). Если Клуб заявляет 2 (два) и более основных спортивных сооружения, то на каждое такое спортивное сооружение должен быть предоставлен отдельный Акт соответствия спортивного сооружения.



# РЕГЛАМЕНТ ЧЕМПИОНАТА ЕДИНОЙ ЛИГИ ВТБ

## СЕЗОН 2024-2025

Клуб вправе указать спортивное сооружение, в котором будет проводить в исключительных случаях часть домашних матчей, в качестве резервного спортивного сооружения (далее – резервное спортивное сооружение). Резервное спортивное сооружение должно вмещать не менее 1500 (Одна тысяча пятьсот) зрителей, при этом оно должно соответствовать требованиям настоящего Регламента. Если Клуб заявляет резервное спортивное сооружение, то на такое спортивное сооружение должен быть предоставлен отдельный Акт соответствия спортивного сооружения.

В случае необходимости Клубы в течение Регулярного Чемпионата могут заявить дополнительное основное и/или резервное спортивное сооружение для проведения в нем домашних матчей Чемпионата. Дополнительное спортивное сооружение должно соответствовать требованиям, установленным Регламентом к основным и/или резервным спортивным сооружениям. Заявка дополнительного спортивного сооружения осуществляется Клубом в порядке, установленном настоящей статьей Регламента, на основании Акта соответствия спортивного сооружения и прилагаемых к нему документов (Приложение № 4 к Регламенту).

**11.3.** Акт соответствия спортивного сооружения (Приложение № 4 к Регламенту) – документ, содержащий сведения о спортивном сооружении (местонахождение, количество и размер игровой площадки, вместимость, параметры освещения, оборудование, количество раздевалок и т.п.).

Акт соответствия спортивного сооружения подписывается следующими лицами и заверяется печатями:

- руководителем Клуба;
- руководителем собственника (балансодержателем) спортивного сооружения;
- должностным лицом, ответственным за эксплуатацию инженерных систем и спортивного сооружения в целом (руководителем или главным инженером спортивного сооружения).

В Акте соответствия спортивного сооружения должны быть отражены все несоответствия требованиям Официальных Правил баскетбола ФИБА, Официальных Правил баскетбола ФИБА - Баскетбольное Оборудование и настоящего Регламента, а также указано, являются ли данные несоответствия устранимыми (с указанием сроков устранения). К Акту соответствия спортивного сооружения должны быть приложены надлежащим образом заверенные Клубом документы, указанные в Акте соответствия спортивного сооружения в качестве приложений.

Клуб обязан по запросу Лиги предоставить фото и видеоматериалы о спортивном сооружении, его помещениях и оборудовании, подтверждающие данные, указанные Клубом в Акте соответствия спортивного сооружения.

**11.4.** Клуб обязан проводить все домашние матчи Чемпионата в основном спортивном сооружении. Резервное спортивное сооружение может быть использовано не более, чем в 5 (Пяти) матчах Регулярного Чемпионата. В матчах Плей-офф использование резервного спортивного сооружения запрещено. В случае нарушения Клубом данного правила, **Директорат вправе наложить на Клуб штраф в размере 500 000 (Пятьсот тысяч) рублей.**

**Примечание:**

*В случаях, предусмотренных п. 30.5. настоящего Регламента, Клуб-хозяин вправе провести Матч в ином заявленном Клубами-участниками Чемпионата спортивном сооружении (например, Клуб-хозяин вправе провести Матч в спортивном сооружении Клуба-соперника, оставаясь при этом ответственным за организацию Матча в таком спортивном сооружении и за все связанные с ним расходы, возлагаемые на Клуб-хозяин*



# РЕГЛАМЕНТ ЧЕМПИОНАТА ЕДИНОЙ ЛИГИ ВТБ

## СЕЗОН 2024-2025

*настоящим Регламентом. Такой Матч будет считаться для Клуба-хозяина домашним матчем).*

*В исключительных случаях, по решению Директората в матчах Плей-офф может быть разрешено использование резервного спортивного сооружения. Например, если основное спортивное сооружение занято, изменить дату проведения матча Плей-офф не представляется возможным, а резервное спортивное сооружение соответствует требованиям к основному (в частности, 5000 зрителей).*

- 11.5.** В исключительных случаях при возникновении ситуаций, когда проведение Матча Чемпионата невозможно в основном спортивном сооружении, в том числе в случаях, когда органами власти или иными организациями запрещено проведение матчей со зрителями и (или) рекомендовано проводить с ограниченным количеством зрителей, Клуб-хозяин обязан не позднее, чем за 15 (пятнадцать) календарных дней прислать в Лигу официальное уведомление и запрос на разрешение проведения матча в резервном спортивном сооружении с указанием причин. Только получив соответствующее разрешение от Директората, Клуб-хозяин имеет право проводить домашний Матч в резервном спортивном сооружении. В случае несвоевременного направления (за исключением наступления форс-мажорных обстоятельств) в Директорат уведомления и запроса на разрешение проведения Матча в резервном спортивном сооружении на Клуб **налагается штраф в размере 500 000 (Пятьсот тысяч) рублей.** В случае проведения Матча в резервном спортивном сооружении без соответствующего разрешения Директората на Клуб **налагается штраф в размере 1 000 000 (Один миллион) рублей.**
- 11.6.** Запрещается проведение Матчей Чемпионата в спортивных сооружениях, не заявленных Клубом в качестве основного или резервного спортивного сооружения в порядке, установленном пунктом 11.2. статьи 11 Регламента. **За нарушение – Клуб-хозяин проигрывает игру «ЛИШЕНИЕМ ПРАВА» и на него налагается штраф в размере 2 000 000 (Два миллиона) рублей.**
- 11.7.** Лига вправе провести осмотр спортивного сооружения для проверки соответствия сведений, содержащихся в Акте соответствия спортивного сооружения, в любое время в течение спортивного сезона, предварительно уведомив Клуб не менее чем за 5 (пять) рабочих дней до предполагаемой даты осмотра. Расходы, связанные с командированием представителей Лиги, уполномоченных Лигой для осмотра спортивного сооружения, несет Лига.
- 11.8.** Клуб обязан обеспечить доступ в спортивное сооружение представителям Лиги, осуществляющим осмотр спортивного сооружения, а также оказывать содействие в выполнении ими обязанностей по проверке спортивного сооружения.
- 11.9.** Во время проведения осмотра спортивного сооружения, помещения должны находиться в состоянии, соответствующем состоянию готовности для проведения матчей Чемпионата.
- 11.10.** Клуб обязан подготовить помещения для проведения измерений и исследований в соответствии с требованиями представителей Лиги. Клуб обязан обеспечить присутствие лица, ответственного за эксплуатацию инженерных систем и спортивного сооружения в целом (Главного инженера спортивного сооружения) или замещающего его лица в течение всего времени осуществления осмотра спортивного сооружения.
- 11.11.** При проведении мероприятий по осмотру спортивного сооружения Клуб обязан представить Лиге документы, указанные в качестве приложений к Акту соответствия спортивного сооружения (Приложение № 4 к настоящему Регламенту). Кроме того, в спортивном сооружении должно быть обеспечено наличие и размещение в легкодоступных местах:





# РЕГЛАМЕНТ ЧЕМПИОНАТА ЕДИНОЙ ЛИГИ ВТБ

## СЕЗОН 2024-2025

- схем движения зрителей по территории спортивного сооружения, путей наполнения и эвакуации трибун, мест размещения противопожарного инвентаря и оборудования;
- правил поведения зрителей в спортивном сооружении;
- иных документов, предусмотренных законодательством страны, на территории которой находится спортивное сооружение, регулирующих деятельность спортивного сооружения (техническая эксплуатация, соблюдение техники безопасности, медицинское обеспечение и др.) (для Иностранских Клубов).

**11.12.** В случае выявления во время осмотра спортивного сооружения несоответствий спортивного оборудования или спортивного сооружения указанным в Акте соответствия спортивного сооружения сведениям, Директоратом может быть принято решение об устранении нарушения, о запрете на проведение матчей/тренировок в данном спортивном сооружении и/или о наложении на Клуб штрафа в размере **до 1 000 000 (Один миллион) рублей**.

После устранения выявленных несоответствий Клуб направляет в Лигу официальное уведомление с подробным описанием проведенных работ и текущих параметров, при этом Лига вправе провести осмотр спортивного сооружения в порядке, предусмотренном настоящим Регламентом. За проведение повторного осмотра спортивного сооружения Клуб оплачивает взнос в **размере 100 000 (Сто тысяч) рублей на расчетный счет Лиги**.

**11.13.** На основании представленного Клубом Акта соответствия спортивного сооружения, а также результатов осмотра в случаях, предусмотренных Регламентом, Директоратом принимается решение о возможности/невозможности проведения матчей Чемпионата в данном спортивном сооружении.

## СТАТЬЯ 12 ИГРОВАЯ ПЛОЩАДКА

**12.1.** Матчи Чемпионата проводятся на игровых площадках, соответствующих требованиям Официальных Правил баскетбола ФИБА и Официальных Правил баскетбола ФИБА - Баскетбольное Оборудование.

**12.2.** Игровая площадка должна иметь плоскую твердую поверхность без каких-либо препятствий, размеры игровой площадки должны составлять 28 (двадцать восемь) метров в длину и 15 (пятнадцать) метров в ширину (пункт 2.1. статьи 2 Официальных Правил баскетбола ФИБА).

**12.3.** Любые препятствия должны находиться на расстоянии не менее 2 (двух) метров от игровой площадки (подпункт 2.4.1. пункта 2.4 статьи 2 Официальных Правил баскетбола ФИБА), за исключениями, указанными в статье 14 настоящего Регламента.

**12.4.** Поверхность игровой площадки должна быть изготовлена из постоянного (стационарного) или переносного (сборно-разборного) деревянного настила или иного материала, разрешенного статьей 10 Официальных Правил баскетбола ФИБА - Баскетбольное Оборудование для соревнований Уровня 1. Постоянный и/или переносной деревянные настилы и/или иной материал должны соответствовать требованиям, изложенным в статье 10 Официальных Правил баскетбола ФИБА - Баскетбольное Оборудование для соревнований Уровня 1.

**12.4.1.** Все линии разметки игровой площадки должны быть одного цвета, нанесены краской белого или другого контрастного цвета, иметь ширину 5 (пять) см и быть отчетливо видимыми и должны соответствовать пунктам 2.1. и 2.4. статьи 2 Официальных Правил баскетбола ФИБА.

**12.4.2.** На игровой площадке должна быть нанесена дополнительная ограничивающая линия резко контрастирующего цвета и имеющая ширину не менее 2 (двух) метров (пункт 11.1. статьи 11 Официальных Правил баскетбола ФИБА - Баскетбольное Оборудование).



# РЕГЛАМЕНТ ЧЕМПИОНАТА ЕДИНОЙ ЛИГИ ВТБ

## СЕЗОН 2024-2025

**За нарушение на Клуб налагается штраф в размере 100 000 (Сто тысяч) рублей.**

- 12.5. Игровая площадка должна быть равномерно и достаточно освещена в соответствии с Приложением № 8 настоящего Регламента.
- 12.5.1. Освещенность игровой площадки при горизонтальном замере на высоте 1 (одного) метра от покрытия должна составлять от 2000 до 2500 люкс, при этом освещение должно быть **равномерным**. При вертикальном измерении относительно расположения ведущей камеры средняя освещенность игровой площадки должна составлять не менее 1250 люкс.
- 12.5.2. Рекомендуются обеспечить последовательное уменьшение освещенности в спортивном сооружении согласно Приложению № 8 к настоящему Регламенту, до 50% на рядах с 1 по 7 и далее постепенно до 5 % на верхнем зрительском ряду.
- 12.5.3. Игровая площадка должна быть полностью освещена за 60 (шестьдесят) минут до начала каждой игры. Допускается кратковременное выключение освещения для организации перед началом Матча церемонии или предматчевого шоу, а также во время тайм-аутов и в перерывах между четвертями Матча.
- 12.5.4. Игровая площадка должна быть полностью освещена в течение 30 (тридцати) минут после окончания каждой игры в целях обеспечения работы телевидения и прессы.
- 12.5.5. Во время предыгровых тренировок Клуба-визитера Клуб-хозяин обеспечивает полное освещение игровой площадки согласно Приложению № 8 к настоящему Регламенту.
- 12.5.6. Спортивное сооружение должно иметь автономную систему питания для освещения.

**За нарушение пунктов 12.5.1-12.5.6 статьи 12 Регламента на Матчах Чемпионата на Клуб налагается штраф в размере 200 000 (Двести тысяч) рублей за каждый пункт.**

- 12.6. Высота потолка или расстояние до нижней преграды над поверхностью площадки должны быть минимум 7 метров (пункт 11.4 статьи 11 Официальных Правил баскетбола ФИБА - Баскетбольное Оборудование).
- 12.7. В спортивном сооружении обязательно наличие термометра для определения температуры воздуха на игровой площадке, манометра для определения давления воздуха внутри баскетбольного мяча, прибора для измерения уровня звукового давления (шума), люксметра (прибор для измерения уровня освещенности).

**За нарушение на Матчах Чемпионата на Клуб налагается штраф в размере 100 000 (Сто тысяч) рублей.**

- 12.8. Температура воздуха на игровой площадке при проведении Матча должна быть не ниже 18 С (восемнадцать градусов) и не выше 25 С (двадцать пять градусов).

**За нарушение на Матчах Чемпионата на Клуб налагается штраф в размере 200 000 (Двести тысяч) рублей.** При расхождении от установленных температурных границ более чем на 3 С (три градуса) Комиссар должен уведомить Директорат немедленно. В этом случае, Директорат вправе применить к Клубу-хозяину дополнительную санкцию вплоть до поражения Клуба-хозяина «ЛИШЕНИЕМ ПРАВА».

- 12.9. Если игровая площадка монтируется внутри (на месте) хоккейной площадки, то перед началом монтажа лед должен быть полностью закрыт термоизоляционным защитным покрытием.

Рекомендуется демонтировать следующее хоккейное оборудование:

- скамейки запасных и штрафников;
- боксы скамеек запасных и штрафников;
- судейский бокс;
- борта и прозрачное защитное ограждение.

В случае, если демонтаж указанного хоккейного оборудования невозможен, необходимо произвести его декорирование, за исключением прозрачного защитного ограждения,



# РЕГЛАМЕНТ ЧЕМПИОНАТА ЕДИНОЙ ЛИГИ ВТБ

## СЕЗОН 2024-2025

материалом темного цвета таким образом, чтоб указанное оборудование было полностью скрыто со всех сторон в зоне видимости телекамер за 60 (шестьдесят) минут до начала Матча. Хоккейные защитные сетки, находящиеся за воротами, должны быть полностью скрыты в зоне видимости телекамер за 60 (шестьдесят) минут до начала Матча.

**За нарушение на Клуб налагается штраф в размере 200 000 (Двести тысяч) рублей.**

### СТАТЬЯ 13 БАСКЕТБОЛЬНЫЕ СТОЙКИ

**13.1.** В спортивном сооружении должны иметься в наличии 2 (две) баскетбольные стойки, по 1 (одной), расположенной в каждом конце игровой площадки, и каждая из которых должна состоять из следующих частей:

- 1 щит;
- 1 кольцо корзины с пластиной крепления кольца;
- 1 баскетбольная сетка;
- 1 опора, поддерживающая щит;
- обивка.

Крепление опор к полу должно исключать любое их перемещение под воздействием нагрузок, сообщаемых опорам во время игры, и полностью исключать их (опор) опрокидывание. Конструкция и расположение опор должны соответствовать параметрам, указанным в статье 1 Официальных Правил баскетбола ФИБА - Баскетбольное Оборудование.

**13.2.** Щиты должны быть изготовлены из монолитного закаленного небьющегося куска стекла, имеющего безопасную структуру (не образующую при разрушении острых осколков), обрамленного в жесткую металлическую раму, и иметь размеры 1800 мм (+ максимум 30 мм) x 1050 мм (+ максимум 20 мм) (пункт 1.1. статьи 1 Официальных Правил баскетбола ФИБА - Баскетбольное Оборудование).

**13.3.** Обивка опоры, поддерживающей щит, должна размещаться на расстоянии не менее 2 (двух) метров от внешнего края лицевой линии разметки игровой площадки.

**13.4.** Щит и опора, поддерживающая щит, должны быть покрыты обивкой (пункт 1.5 статьи 1 Официальных Правил баскетбола ФИБА - Баскетбольное Оборудование).

**13.5.** Каждый щит, по его периметру, должен быть оснащен световыми устройствами, прикрепленными к внутренним границам щитов и загорающимися красным цветом, когда звучит сигнал игровых часов об окончании четверти.

Каждый щит должен быть оборудован световым устройством, прикрепленным сверху щита и загорающимся желтым светом, когда звучит сигнал таймера для броска.

**За нарушение пунктов 13.1 – 13.5 статьи 13 Регламента на Матчах Чемпионата на Клуб налагается штраф в размере 200 000 (Двести тысяч) рублей за каждый пункт.**

**13.6.** Кольца должны быть изготовлены из твердой стали, соответствовать требованиям пункта 1.2 статьи 1 Официальных Правил баскетбола ФИБА - Баскетбольное Оборудование и иметь амортизационное устройство (подпункт 1.2.7 пункта 1.2. статьи 1 Официальных Правил баскетбола ФИБА - Баскетбольное Оборудование).

**13.7.** Сетки должны быть изготовлены из белого шнура и соответствовать требованиям пункта 1.3 статьи 1 Официальных Правил баскетбола ФИБА - Баскетбольное Оборудование.

**13.8.** В спортивном сооружении как можно ближе к игровой площадке должна находиться минимум 1 (одна) запасная баскетбольная стойка, состоящая из: 1 щита; 1 кольца корзины с пластиной крепления кольца; 1 баскетбольной сетки; 1 опоры, поддерживающая щит, и обивки и 1 (один) запасной щит - полностью готовые к быстрой замене поврежденного



# РЕГЛАМЕНТ ЧЕМПИОНАТА ЕДИНОЙ ЛИГИ ВТБ

## СЕЗОН 2024-2025

оборудования. На запасной баскетбольной стойке и запасном щите за 60 (шестьдесят) минут до времени начала Матча должны быть размещены рекламные материалы спонсоров (партнеров, рекламодателей) Лиги и Клуба в соответствии с макетом утвержденным Лигой в порядке, установленном статьей 83 Регламента.

**В случае отсутствия запасной баскетбольной стойки и/или запасного щита при необходимости замены поврежденного оборудования на Матчах Чемпионата на Клуб-хозяин налагается штраф в размере 500 000 (Пятьсот тысяч) рублей и Клубу-хозяину засчитывается поражение «ЛИШЕНИЕМ ПРАВА».**

**За каждый факт неправильного размещения рекламных материалов на запасной баскетбольной стойке и/или запасном щите на Клуб налагается штраф в размере 300 000 (Триста тысяч) рублей.**

**13.9.** В распоряжении Клуба-хозяина должны быть все необходимые инструменты и персонал для быстрой замены (не более 30 минут) поврежденного оборудования, указанного в данной статье 13 Регламента.

**За нарушение на Матчах Чемпионата на Клуб налагается штраф в размере 300 000 (Триста тысяч) рублей.**

### СТАТЬЯ 14 ЗРИТЕЛЬСКИЕ МЕСТА

**14.1.** Все ряды и зрительские места должны соответствовать статье 16 Официальных Правил баскетбола ФИБА – Баскетбольное Оборудование и должны быть пронумерованы.

**14.2.** Зрительские места могут располагаться вдоль боковой линии напротив скамеек Игроков, оставляя место для размещения телевизионных камер в центре площадки (1,5 метра в каждую сторону от центральной линии).

Зрительские места вдоль боковой линии могут располагаться непосредственно на уровне паркета, при этом ноги сидящих на этих местах не могут располагаться ближе, чем 1,5 метра от внешнего края ограничивающих линий игровой площадки, если иное не будет определено в Рекомендациях Директората и Роспотребнадзора.

**14.3.** Допускается расположение зрительских мест между судьейским столом и скамейками команд. Такие места должны располагаться не ближе 2 метров от внешнего края ограничивающих линий игровой площадки, если иное не будет определено в Рекомендациях Директората и Роспотребнадзора. Расположение таких мест должно быть согласовано Клубом-хозяином с Лигой.

**14.4.** Зрительские места вдоль лицевой линии должны быть расположены так, чтобы оставалось место для зон безопасности рядом с баскетбольной стойкой, а также место для оператора. Зоны безопасности с обеих сторон от баскетбольной стойки должны быть не менее 0,8 метра в ширину и не менее 2 метров в глубину, а место для оператора телевизионного партнера Лиги или Клуба должно быть не менее 0,5 метра в ширину и не менее 2 метра в глубину.

Зрительские места вдоль лицевой линии могут располагаться непосредственно на уровне паркета, однако ноги сидящих на этих местах не должны быть ближе, чем 1,5 метра от внешнего края ограничивающих линий игровой площадки, если иное не будет определено в Рекомендациях Директората и Роспотребнадзора. Зрительские места должны располагаться за светодиодной рекламной конструкцией (LED экран), расположенной согласно Приложению № 9 к Регламенту.

**14.5.** На Матчах Чемпионата сектор для активной поддержки Клуба-хозяина, на котором размещаются организованные болельщики Клуба-хозяина, не должен:

- располагаться за скамейкой Команды-визитера;



# РЕГЛАМЕНТ ЧЕМПИОНАТА ЕДИНОЙ ЛИГИ ВТБ

## СЕЗОН 2024-2025

- располагаться на расстоянии ближе 15 (пятнадцати) метров от скамейки Команды-визитера.

Расположение сектора для активной поддержки Клуба-хозяина в спортивном сооружении и количество зрительских мест в таком секторе должно быть согласовано Клубом-хозяином с Лигой до начала Чемпионата.

**За нарушение на Клуб-хозяин налагается штраф в размере 300 000 (Триста тысяч) рублей.**

- 14.6.** На Матчах Чемпионата зрительские места, предоставляемые Клубом-хозяином Клубу-визитеру для организации сектора для активной поддержки Клуба-визитера, где будут размещаться болельщики Клуба-визитера (статья 35 настоящего Регламента), не должны располагаться на расстоянии ближе 15 (Пятнадцати) метров от сектора для активной поддержки Клуба-хозяина.

Расположение сектора для активной поддержки Клуба-визитера в спортивном сооружении и количество зрительских мест в таком секторе должно быть согласовано Клубом-хозяином с Лигой до начала Чемпионата.

Рекомендовано, чтобы сектор для активной поддержки Клуба-визитера располагался на том же уровне и на таком же удалении от игровой площадки, как сектор для активной поддержки Клуба-хозяина.

**За нарушение на Клуб-хозяин налагается штраф в размере 300 000 (Триста тысяч) рублей.**

## СТАТЬЯ 15 МЯЧИ

- 15.1.** Баскетбольные мячи должны соответствовать требованиям статьи 2 Официальных Правил баскетбола ФИБА - Баскетбольное Оборудование для соревнований Уровня 1, в частности, иметь длину окружности не менее 750 мм и не более 770 мм (размер 7) и вес не менее 580 г и не более 620 г (пункт 2.4. статьи 2 Официальных Правил баскетбола ФИБА - Баскетбольное Оборудование).

- 15.2.** Лига обеспечивает каждый Клуб-участник Чемпионата Официальными мячами и корзинами/стойками для мячей из расчета 20 (двадцать) мячей и 1 (одна) корзина/стойка для мячей на 1 (один) Клуб.

На всех играх и тренировках Чемпионата должен использоваться Официальный мяч. Официальные мячи, используемые на Матчах, не должны иметь потёртостей, следов износа и/или искажения размещённых на таком мяче логотипов или надписей. В случае использования во время Матчей Официального мяча с потёртостями, следами износа и/или с искажением размещённых на таком мяче логотипов или надписей по требованию Лиги перед Матчем или во время Матча Клуб обязан оперативно заменить Официальный мяч на другой Официальный мяч.

Клубы не имеют права использовать на играх и тренировках Чемпионата баскетбольные мячи и корзины/стойки для мячей отличные от предоставленных Лигой.

Баскетбольные мячи и корзины/стойки для мячей фирм-производителей отличной от фирмы-производителя Официального мяча и отличных от корзин/стоек для мячей, предоставленных Лигой, не должны находиться на игровой площадке и рядом с ней в зоне видимости телекамер за 60 (шестьдесят) минут до начала Матча, в течение всего времени Матча, а также в течение 10 (десяти) минут после окончания Матча.



# РЕГЛАМЕНТ ЧЕМПИОНАТА ЕДИНОЙ ЛИГИ ВТБ

## СЕЗОН 2024-2025

**В случае отсутствия Официальных мячей на Матчах и тренировках Чемпионата на Клуб-хозяин налагается штраф в размере 500 000 (Пятьсот тысяч) рублей.**

**В случае отсутствия корзин/стоек для мячей, предоставленных Лигой, на Матчах Чемпионата на Клуб-хозяин налагается штраф в размере 100 000 (Сто тысяч) рублей.**

### **СТАТЬЯ 16 СУДЕЙСКИЙ СТОЛ**

**16.1.** Судейский стол длиной не менее 6 (шести) метров и высотой не менее 80 (восемьдесят) сантиметров, а также стулья для судей-секретарей, статистиков и Комиссара в количестве не менее 10 (десяти) штук должны быть расположены в спортивном сооружении на возвышении высотой не менее 20 (двадцати) сантиметров (пункт 16.2. статьи 16 Официальных Правил баскетбола ФИБА - Баскетбольное Оборудование). Судейский стол должен быть расположен таким образом, чтобы его центр по длинной стороне совпадал с центральной линией разметки игровой площадки, а также Комиссару, судьям-секретарям и статистикам должны быть полностью видна игровая площадка.

### **СТАТЬЯ 17 СКАМЕЙКИ КОМАНД**

**17.1.** Зоны скамеек команд должны соответствовать требованиям Официальных Правил баскетбола ФИБА (подпункт 2.4.5. пункта 2.4 статьи 2, пункт 9.4. статьи 9 Официальных Правил баскетбола ФИБА).

**17.2.** На той же стороне, на которой находится судейский стол, должна быть размечена площадка для скамеек команд. Эта площадка должна быть определена линией, имеющей длину, по крайней мере, 2 (два) метра, которая нанесена как продолжение базовой линии, и другой линией длиной 2 (два) метра, нанесенной в 5 (пяти) метрах от центральной линии и перпендикулярной к боковой линии. Линии, отмечающие эту площадку, должны быть такими же, как линии разметки игровой площадки.

**17.3.** В пределах этих площадок симметрично будут располагаться скамейки со спинками или кресла со спинками для команд в количестве не менее 16 (шестнадцати) посадочных мест для каждой команды.

**17.3.1.** Скамейки со спинками или кресла со спинками для команд должны быть расположены на расстоянии не менее 5 (пяти) метров от зрителей, если иное не будет определено в Рекомендациях Директората и Роспотребнадзора.

### **СТАТЬЯ 18 ВИДЕОЭКРАНЫ И ВИДЕОКУБ**

**18.1.** Спортивное сооружение должно быть оборудовано минимум 1 (одним), оптимально 2 (двумя) цветными видеоэкранами с высоким разрешением, которые должны быть ясно видны всем зрителям, либо видеокубом.

**18.2.** Видеоэкраны должны размещаться таким образом, чтобы не мешать зрителям смотреть матч. Видеоэкраны должны отображать изображение без искажения содержимого и цвета. Изображение должно отображаться на видеоэкране полностью. Не допускается наличие неработающих элементов на видеоэкране.



# РЕГЛАМЕНТ ЧЕМПИОНАТА ЕДИНОЙ ЛИГИ ВТБ

## СЕЗОН 2024-2025

**За нарушение на Клуб-хозяин налагается штраф в размере 200 000 (Двести тысяч) рублей.**

- 18.3.** Если спортивное сооружение оборудовано видеокубом, он должен состоять из минимум четырех видеозкранов высокого разрешения и размещаться над центром игровой площадки и должен быть ясно виден всем зрителям.
- 18.4.** Спортивное сооружение вместимостью более 5000 (пяти тысяч) человек **должно быть** оснащено видеокубом, состоящим из минимум четырех видеозкранов высокого разрешения.
- 18.5.** Видеокуб должен отображать изображение без искажения содержимого. Изображение должно отображаться на видеокубе полностью. Не допускается наличие неработающих элементов на видеокубе.

**За нарушение на Клуб-хозяин налагается штраф в размере 200 000 (Двести тысяч) рублей.**

### СТАТЬЯ 19 ТАБЛО СЧЕТА/ ВИДЕОТАБЛО

- 19.1.** В спортивном сооружении должно находиться 2 (два) больших табло счета/видеотабло, соответствующих требованиям статьи 3 Официальных Правил баскетбола ФИБА - Баскетбольное Оборудование для соревнований Уровня 1. Они должны быть расположены по 1 (одному) с обеих лицевых сторон игровой площадки и быть отчетливо видны каждому, кто связан с игрой, включая зрителей.
- 19.2.** Табло счета/видеотабло должно включать в себя и/или демонстрировать:
- игровые часы с цифровым обратным отсчетом времени в формате минуты и секунды (mm:ss), а также с точностью до десятых (1/10) (ss:f) долей секунды только во время последней минуты четверти или овертайма;
  - очки, набранные каждой командой;
  - общее количество очков, набранных каждым отдельным игроком;
  - номер каждого отдельного игрока (в порядке 00, 0, 1, 2, 3, 4, 5, 6, 7, 8, 9, 10 и 11-99), а также их соответствующие фамилии. Для отображения фамилии каждого игрока на табло счета должно быть не менее 12 (двенадцати) знаков;
  - названия команд. Для отображения названия каждой из команд на табло должно быть не менее 3 (трех) знаков;
  - количество фолов, совершенных каждым игроком команды, от 1 до 5. Это количество может быть показано 5 (пятью) индикаторами или цифрами высотой не менее 135 мм. Пятый фол должен быть обозначен красным или оранжевым цветом. Кроме того, 5-ый фол может быть обозначен индикатором с замедленным миганием (~ 1 Гц) в течение 5 (пяти) секунд. Табло счета/видеотабло должно отображать командные фолы вне зависимости от фолов игроков;
  - количество командных фолов от 1 до 4, а также квадрат, который должен быть обозначен красным цветом после 4-го командного фолы и появиться на месте цифры 4 после 4-го командного фолы в момент запуска игровых часов. Размер красного квадрата должен быть в пределах от 80% до 120% ширины цифры 4;
  - номер четверти от 1 до 4 и «О» для овертайма;
  - количество затребованных тайм-аутов от 0 до 3. Когда игровые часы показывают 2 (две) минуты и менее в четвертой четверти, команда может использовать не более 2 (двух)



# РЕГЛАМЕНТ ЧЕМПИОНАТА ЕДИНОЙ ЛИГИ ВТБ

## СЕЗОН 2024-2025

тайм-аутов из оставшихся неиспользованных. Все остальные тайм-ауты должны быть отображены как использованные;

- часы для отсчета времени тайм-аута.

За 60 (шестьдесят) минут до времени начала Матча табло счета/видеотабло должно быть включено и работать как во время Матча.

**Если табло счета/видеотабло не соответствует вышеперечисленным требованиям на Матчах Чемпионата на Клуб налагается штраф в размере 100 000 (Сто тысяч) рублей.**

**В случае неисправности табло счета/видеотабло до начала Матча, которая не была исправлена до времени начала Матча, на Клуб налагается штраф в размере 500 000 (Пятьсот тысяч) рублей.**

**В случае неисправности в работе табло счета/видеотабло во время Матча Регулярного Чемпионата на Клуб налагается штраф в размере 100 000 (Сто тысяч) рублей.**

**В случае неисправности в работе табло счета/видеотабло во время Матча Плей-офф на Клуб налагается штраф в размере 300 000 (Триста тысяч) рублей.**

### **Примечание:**

*Штраф применяется к Клубу как в случае несоответствия вышеперечисленным требованиям и/или в случае неисправности в работе двух табло счета/видеотабло одновременно, так и в случае если одно из двух табло счета/видеотабло не соответствует вышеперечисленным требованиям и/или неисправно.*

## **СТАТЬЯ 20 ИГРОВЫЕ ЧАСЫ**

**20.1.** Игровые часы на табло/счета/видеотабло должны соответствовать требованиям статьи 4 Официальных Правил баскетбола ФИБА - Баскетбольное Оборудование для соревнований Уровня 1:

- иметь устройство цифрового отсчета времени с автоматическим сигналом, звучащим по окончании четверти или овертайма, как только на дисплее демонстрируются нули (0:0);
- обладать способностью показывать оставшееся время в минутах и секундах, а также с точностью до десятых (1/10) долей секунды только во время последней минуты четверти или овертайма;
- располагаться таким образом, чтобы быть отчетливо видимыми каждому, кто связан с игрой, включая зрителей.

**20.2.** Автоматический сигнал игровых часов об окончании игрового времени должен быть легко различим в неблагоприятных шумовых условиях. Громкость звука, измеренная на расстоянии одного метра от источника звука, должна соответствовать **120 (сто двадцать) децибелам**. По требованию Комиссара Матча Клуб должен предоставить прибор для измерения уровня звука (в децибелах).

**За нарушение на Клуб налагается штраф в размере 100 000 (Сто тысяч) рублей.**

**20.3.** Основные игровые часы должны дублироваться синхронными игровыми часами по обеим лицевым сторонам площадки. Каждые дублирующие игровые часы должны показывать оставшееся игровое время в течение игры.

Показания на всех дублирующих игровых часах должны быть синхронизированы и показывать одно и то же игровое время.

За 60 (шестьдесят) минут до времени начала Матча игровые часы (основные и дублирующие) должны быть включены и работать как во время Матча.





# РЕГЛАМЕНТ ЧЕМПИОНАТА ЕДИНОЙ ЛИГИ ВТБ

## СЕЗОН 2024-2025

Если игровые часы (основные и дублирующие) не соответствуют вышеперечисленным требованиям (в том числе, указанным в п.п. 20.1, 20.2. Регламента) на Матчах Чемпионата на Клуб налагается штраф в размере 100 000 (Сто тысяч) рублей.

В случае неисправности в работе игровых часов (основных и/или дублирующих) до начала Матча Чемпионата, которая не была исправлена до времени начала Матча, на Клуб налагается штраф в размере 100 000 (Сто тысяч) рублей.

В случае неисправности в работе игровых часов во время Матча Регулярного Чемпионата на Клуб налагается штраф в размере 100 000 (Сто тысяч) рублей.

В случае неисправности в работе игровых часов во время Матча Плей-офф на Клуб налагается штраф в размере 300 000 (Триста тысяч) рублей.

**20.4.** Каждый Клуб-хозяин обязан предоставить каждому Судье устройства автоматической остановки времени по свистку, которые должны быть синхронизированы с игровыми часами и должны соответствовать статье 13 Официальных Правил баскетбола ФИБА – Баскетбольное оборудование. Готовность к работе устройств автоматической остановки времени по свистку проверяется судьями перед началом каждого Матча не позднее, чем за 15 (пятнадцать) минут до начала Матча.

В случае неисправности устройства до начала Матча Чемпионата, которая не была исправлена до времени начала Матча, или его отсутствия на Клуб налагается штраф в размере 200 000 (Двести тысяч) рублей.

В случае неисправности в работе устройства во время Матча Регулярного Чемпионата на Клуб налагается штраф в размере 150 000 (Сто пятьдесят тысяч) рублей.

В случае неисправности в работе устройства во время Матча Плей-офф на Клуб налагается штраф в размере 300 000 (Триста тысяч) рублей.

**20.5.** Каждый Клуб-хозяин обязан после домашнего Матча сохранять данные работы устройств автоматической остановки времени по свистку на Матче в формате, отображающем время остановки/запуска игровых часов/таймера для броска каждым судьей и секундометристом на Матче. Такие сохраненные данные должны находиться в распоряжении Клуба-хозяина не менее 14 (четырнадцати) дней после окончания Матча. По требованию Лиги данные должны быть предоставлены Лиге.

В случае нарушения на Клуб налагается штраф в размере 200 000 (Двести тысяч) рублей.

## СТАТЬЯ 21 ТАЙМЕР ДЛЯ БРОСКА

**21.1.** В спортивном сооружении должен находиться таймер для броска цифрового типа, соответствующий требованиям статьи 5 Официальных Правил баскетбола ФИБА - Баскетбольное Оборудование для соревнований Уровня 1, который демонстрирует время в секундах с отсчетом по принципу убывания, **с очень громким автоматическим сигналом, отличающимся от сигнала об окончании игрового времени,** звучащим, когда на дисплее демонстрируется 0 (ноль).

**21.2.** Сигнал должен быть легко различим в неблагоприятных шумовых условиях. Громкость звука, измеренная на расстоянии одного метра от источника звука, должна соответствовать **120 (ста двадцати) децибелам.** По требованию Комиссара Матча Клуб должен предоставить прибор для измерения уровня звука (в децибелах).

**21.3.** Таймер для броска должен обладать способностью включаться с 24 (двадцати четырех) и с 14 (четырнадцати) секунд, останавливаться и показывать оставшиеся секунды на дисплее,



# РЕГЛАМЕНТ ЧЕМПИОНАТА ЕДИНОЙ ЛИГИ ВТБ

## СЕЗОН 2024-2025

продолжать отсчет со времени остановки и при необходимости не демонстрировать никаких показаний (статья 5 Официальных Правил баскетбола ФИБА - Баскетбольное Оборудование). Таймер для броска должен демонстрировать десятые доли секунд (1/10) после окончания 5 (пятой) секунды.

**21.4.** Дисплей таймера для броска вместе с дублирующими игровыми часами должен быть прикреплен к каждой опоре, поддерживающей щит, не менее чем в 30 (тридцати) см над щитом и за ним или крепиться к потолку.

За 60 (шестьдесят) минут до времени начала Матча таймеры для броска должны быть включены и работать как во время Матча.

**Если таймер для броска не соответствует вышеперечисленным требованиям (в том числе указанным в п.п. 21.1, 21.2, 21.3, 21.4 Регламента) на Матчах Чемпионата на Клуб налагается штраф в размере 100 000 (Сто тысяч) рублей.**

**В случае неисправности таймера для броска до начала Матча Чемпионата, которая не была исправлена до времени начала Матча, на Клуб налагается штраф в размере 200 000 (Двести тысяч) рублей.**

**В случае неисправности в работе таймера для броска во время Матча Регулярного Чемпионата на Клуб налагается штраф в размере 150 000 (Сто пятьдесят тысяч) рублей.**

**В случае неисправности в работе таймера для броска во время Матча Плей-офф на Клуб налагается штраф в размере 300 000 (Триста тысяч) рублей.**

**21.5.** Дисплей таймера для броска вместе с дублирующими игровыми часами должен иметь 3 (три) или 4 (четыре) поверхности для каждого устройства или два устройства с двусторонней поверхностью. Попадание мяча в дисплей таймера для броска не должно влиять на его работу.

**За нарушение на Клуб налагается штраф в размере 100 000 (Сто тысяч) рублей.**

**21.6.** Показания на всех дисплеях таймера для броска должны быть синхронизированы и показывать одно и то же игровое время.

**За нарушение на Клуб налагается штраф в размере 100 000 (Сто тысяч) рублей.**

## **СТАТЬЯ 22 ДОПОЛНИТЕЛЬНОЕ ОБОРУДОВАНИЕ. ПОМЕЩЕНИЯ В СПОРТИВНОМ СООРУЖЕНИИ**

**22.1.** В спортивном сооружении должно быть, по крайней мере, два автономных, отчетливо различающихся, громких звуковых сигнала:

- 1 (один) предоставлен в распоряжение секундометриста и должен звучать автоматически, указывая на окончание игрового времени четверти;
- 1 (один) предоставлен в распоряжение оператора таймера для броска и должен звучать автоматически, указывая на окончание 24-секундного периода. Оба сигнала, легко различимые по звучанию, должны быть достаточно мощными, чтобы их можно было легко услышать в наиболее неблагоприятных шумовых условиях. Громкость звука должна адаптироваться к размерам спортивного игровой площадки и трибун для зрителей и шуму, создаваемому зрителями, до максимального уровня давления звука в 120 (сто двадцать) децибел, измеренному на расстоянии 1 (одного) метра от источника звука;
- Секундометрист должен иметь возможность подавать звуковой сигнал в ручном режиме (т.е. необходимо наличие пульта с кнопкой сигнала для секундометриста, а также для секретаря), когда необходимо привлечь внимание судей.



# РЕГЛАМЕНТ ЧЕМПИОНАТА ЕДИНОЙ ЛИГИ ВТБ

## СЕЗОН 2024-2025

- 22.1.1.** Звуковые сигналы должны быть подключены к звукоусиливающей аппаратуре спортивного сооружения.
- В случае отсутствия и/или неисправности в работе звуковых сигналов на Матче Чемпионата на Клуб налагается штраф в размере 100 000 (Сто тысяч) рублей.**
- 22.2.** Спортивное сооружение должно быть оборудовано микрофоном для диктора/ведущего, звукоусиливающей аппаратурой и акустической системой с высоким качеством воспроизведения звука.
- За нарушение на Матче Чемпионата на Клуб налагается штраф в размере 100 000 (Сто тысяч) рублей.**
- 22.3.** Клуб-хозяин обязан иметь резервный комплект следующего оборудования:
- 22.3.1.** Резервное табло счета (возможно портативное), которое должно включать в себя и/или демонстрировать:
- игровые часы с цифровым отсчетом времени и возможностью подачи звукового сигнала;
  - очки, набранные каждой командой;
  - количество командных фолов от 1 до 5 (с возможностью остановки на максимальном значении 5);
  - автономные пульт управления, линии коммутации и электропитания.
- 22.3.2.** Резервный таймер для броска, который должен соответствовать следующим требованиям:
- таймер для броска должен иметь минимум два (возможно портативных) отдельных устройства с дисплеем;
  - каждое устройство должно демонстрировать время в секундах с отчетом по принципу убывания, с очень громким автоматическим сигналом, звучащим, когда на дисплее демонстрируется 0 (ноль);
  - каждое устройство должно обладать способностью включаться с 24 (двадцати четырех) и с 14 (четырнадцати) секунд, останавливаться и показывать оставшиеся секунды на дисплее, продолжать отсчет со времени остановки и при необходимости не демонстрировать никаких показаний;
  - показания на всех дисплеях таймера для броска должны быть синхронизированы и показывать одно и то же игровое время;
  - устройства таймера для броска должны иметь автономные пульт управления, линии коммутации и электропитания.
- 22.3.3.** Клуб-хозяин обязан обеспечить наличие резервного комплекта оборудования, указанного в п.п. 22.3.1 и 22.3.2 Регламента, в рабочем состоянии. Такой резервный комплект должен быть размещен в непосредственной близости от игровой площадки и быть готовым к использованию.
- За 60 (шестьдесят) минут до начала Матча Клуб-хозяин обязан указать место размещения резервного комплекта оборудования в непосредственной близости от игровой площадки и место размещения резервного комплекта оборудования в случае его использования во время Матча, а также продемонстрировать его работу Комиссару Матча. Комиссар Матча проверяет соответствие резервного комплекта оборудования требованиям п. 22.3 Регламента.
- В случае неисправности резервного табло счета до начала Матча или во время Матча или отсутствия резервного табло счета на Клуб налагается штраф в размере 200 000 (Двести тысяч) рублей.**
- В случае неисправности резервного таймера для броска до начала Матча или во время Матча или отсутствия резервного таймера для броска на Клуб налагается штраф в размере 200 000 (Двести тысяч) рублей.**



# РЕГЛАМЕНТ ЧЕМПИОНАТА ЕДИНОЙ ЛИГИ ВТБ

## СЕЗОН 2024-2025

**22.3.4.** Если основное оборудование, указанное в статьях 19 и 21 Регламента, не работает, Комиссар Матча принимает решение об использовании резервного комплекта оборудования. Клуб-хозяин обязан в течение не более 5 (пяти) минут после принятия такого решения Комиссаром Матча, установить и начать использовать резервный комплект оборудования для скорейшего начала или продолжения Матча. Резервный комплект оборудования должен быть установлен таким образом, чтобы он был отчетливо виден каждому, кто связан с игрой. Резервный комплект оборудования должен отвечать требованиям безопасности, не причинять неудобства и исключать возможность получения травм участниками Матча.

**За нарушение на Клуб-хозяин налагается штраф в размере 200 000 (Двести тысяч) рублей.**

### **22.4. Доступ к сети Интернет**

В спортивном сооружении должен быть обеспечен доступ к сети Интернет:

- не менее 1 (одной) выделенной линии (проводное подключение) с гарантированной пропускной способностью не менее 10 (десяти) Мегабит/сек на судейском столе для ведения статистики и текстовой онлайн трансляции Матча. Модемные, мобильные (3G/4G/LTE) и Wi-Fi подключения для ведения текстовой онлайн трансляции не допустимы. Рекомендуется наличие резервной выделенной линии с аналогичными характеристиками для ведения текстовой онлайн трансляции Матча;
- не менее 1 (одной) выделенной линий (проводное подключение) с гарантированной пропускной способностью не менее 100 (ста) Мегабит/сек на месте стоянки ПТС для организации производства телевизионного сигнала Матча и его передачи;
- подключение к сети WI-FI со скоростью не менее 5 (пяти) Мегабит/сек на 1 (одно) подключение или кабельное подключение со скоростью не менее 5 (пяти) Мегабит/сек на 1 (одно) подключение в рабочей зоне СМИ рядом с игровой площадкой (трибуна для прессы), в комнате для проведения пресс-конференций и в пресс-центре.

**За нарушение на Матче Чемпионата на Клуб налагается штраф в размере 200 000 (Двести тысяч) рублей.**

**22.5.** В спортивном сооружении обязательно наличие рекламной конструкции, расположенной по периметру игровой площадки и состоящей из светодиодных экранов (LED экран), соответствующей требованиям главы 12 настоящего Регламента и статье 15 Официальных Правил баскетбола ФИБА – Баскетбольное оборудование.

Все компоненты LED экранов должны отвечать требованиям безопасности, не причинять неудобства участникам Матча при выходе на площадку и исключать возможность получения травм участниками Матча. LED экраны должны иметь:

- экран без выступающих элементов;
- мягкую обивку сверху и по бокам;
- надежно закрепленную защитную заднюю панель;
- надежные разъемы и кабели (информационные и питания), исключающие возможность отключения LED экранов;
- попадание мяча в LED экран не должно влиять на его работу.

LED экраны должны отображать изображение без искажения содержимого. Изображение должно отображаться на LED экранах полностью. Не допускается наличие неработающих элементов на LED экранах.

**За нарушение на Клуб-хозяин налагается штраф в размере 200 000 (Двести тысяч) рублей.**

### **22.6. Помещения в спортивном сооружении:**



# РЕГЛАМЕНТ ЧЕМПИОНАТА ЕДИНОЙ ЛИГИ ВТБ

## СЕЗОН 2024-2025

В Спортивном сооружении должны находиться следующие запираемые на ключ помещения:

- оборудованные раздевалки для команд;
- оборудованные раздевалки для Тренеров;
- оборудованная раздевалка для Судей, Комиссара и Официального делегата-инспектора;
- оборудованная раздевалка для судей-секретарей и статистиков;
- пункты оказания первой медицинской помощи Игрокам, зрителям, иным участникам Матча (медицинские пункты);
- комната допинг-контроля;
- помещения для VIP-гостей;
- комната для пресс-конференций;
- пресс-центр (рабочая комната для прессы);
- достаточное количество оборудованных мест для аккредитованных журналистов (трибуны для прессы).

**22.6.1** Каждая раздевалка команд должна быть минимально оснащена следующим:

- 15 (пятнадцать) отдельными шкафчиками для индивидуального хранения одежды, обуви и личных вещей. Каждый шкафчик должен быть удобным и иметь достаточное место для переодевания Игрока, а также оснащен плечиками для одежды;
- 2 (двумя) массажными столами;
- 2 (двумя) туалетами с индивидуальными кабинками;
- 4 (четырьмя) душевыми кабинками с горячей водой;
- 2 (двумя) зеркалами, двумя раковинами и двумя писсуарами;
- основными игровыми часами;
- письменной стираемой всухую доской.

**22.6.2** Каждая раздевалка для Тренеров должна быть минимально оснащена следующим:

- 3 (тремя) отдельными шкафчиками для индивидуального хранения одежды, обуви и личных вещей. Каждый шкафчик должен быть удобным и иметь достаточное место для переодевания, а также оснащен плечиками для одежды;
- 1 (одним) туалетом;
- 1 (одной) душевой кабинкой с горячей водой;
- зеркалом, раковиной;
- письменным столом.

**22.6.3** Раздевалка для Судей, Комиссара и Официального делегата-инспектора должна быть минимально оснащена следующим:

- 5 (пятью) отдельными шкафчиками для индивидуального хранения одежды, обуви и личных вещей или шкафом для хранения одежды, обуви и личных вещей и креслами;
- 1 (одним) туалетом;
- 1 (одной) душевой кабинкой с горячей водой;
- зеркалом, раковиной.

**22.6.4** Раздевалка для судей-секретарей и статистиков должна быть минимально оснащена следующим:

- 9 (девятью) отдельными шкафчиками для индивидуального хранения одежды, обуви и личных вещей или шкафом для хранения одежды, обуви и личных вещей и креслами;
- зеркалом.

**22.6.5** Комната допинг-контроля:



# РЕГЛАМЕНТ ЧЕМПИОНАТА ЕДИНОЙ ЛИГИ ВТБ

## СЕЗОН 2024-2025

- Комната допинг-контроля должна быть оборудована согласно требованиям, указанным во Внутреннем антидопинговом регламенте ФИБА.

Комната допинг-контроля и пункты оказания первой медицинской помощи (медицинские пункты) не должны совпадать (это должны быть разные помещения).

- 22.6.6** Клубу-хозяину рекомендуется обеспечить, чтобы каждая команда имела отдельный проход от своей раздевалки на игровую площадку, не пересекаясь с другой командой. Необходимо, чтобы Судьи, Комиссар и Официальный делегат-инспектор также имели отдельный проход от своей раздевалки на игровую площадку, не пересекаясь с командами и другими участниками Матча.

### СТАТЬЯ 23 ТЕХНИЧЕСКОЕ ОБЕСПЕЧЕНИЕ

- 23.1.** Клуб-хозяин ответственен за соответствие спортивного сооружения, в котором проводятся матчи Чемпионата, требованиям настоящего Регламента (глава 3 настоящего Регламента), в том числе, за обеспечение и наличие всего технического оборудования в спортивном сооружении в рабочем состоянии и его соответствие требованиям Официальных Правил баскетбола ФИБА, Официальных Правил баскетбола ФИБА – Баскетбольное оборудование и настоящего Регламента.

За 60 (шестьдесят) минут до времени начала Матча все техническое оборудование в спортивном сооружении должно быть включено и работать как во время Матча.

- 23.2.** Клуб-хозяин обязан обеспечить присутствие в спортивном сооружении специалистов по работе с техническим оборудованием, необходимым для проведения Матча, которые в кратчайшие сроки способны устранить неисправности в его работе.

- 23.3.** В случае если из-за неработающего и/или отсутствующего оборудования, наличие которого Клуб-хозяин должен обеспечить согласно настоящему Регламенту, возникла задержка и/или отмена Матча Чемпионата, повлекшая задержку и/или отмену телевизионной трансляции, **на Клуб-хозяин налагается штраф в размере 500 000 (Пятьсот тысяч) рублей.**

**Дополнительным решением Директората на Клуб-хозяин могут быть возложены расходы, которые Лига понесла при организации телевизионной трансляции.**



# РЕГЛАМЕНТ ЧЕМПИОНАТА ЕДИНОЙ ЛИГИ ВТБ

## СЕЗОН 2024-2025

### ГЛАВА 4

### ЭКИПИРОВКА УЧАСТНИКОВ МАТЧА

#### СТАТЬЯ 24 ОБЩИЕ ПОЛОЖЕНИЯ

**24.1.** Игроки могут принимать участие в Матчах только в спортивной экипировке (игровая и разминочная форма, носки и кроссовки), которая соответствует требованиям Официальных Правил баскетбола ФИБА и настоящего Регламента.

**24.2.** Игровая форма всех членов команды должна состоять из майки, шорт, носков. Все команды должны иметь не менее 2 (двух) комплектов игровой формы. Один комплект светлого цвета, другой - темного.

При проведении любого матча цвета спортивной формы команд должны быть ясно различимы. Необходимо, чтобы одна команда была в светлой форме, а другая - в темной, но в любом случае цвета игровой формы обеих команд должны явно различаться (быть контрастными друг другу).

Логотип (название) производителя, логотип и название Клуба, размер и тип шрифта номеров и фамилии Игроков, а также реклама на игровой и разминочной форме (разминочная футболка с коротким/длинным рукавом и разминочные брюки) должны быть одинаковыми для всех Игроков команды.

**24.3.** Игроки Клуба обязаны принимать участие в Матчах Чемпионата только в игровой и разминочной форме, соответствующей утвержденным Лигой макетам игровой и разминочной формы для такого Клуба.

**Комиссар по согласованию с Direktoratом вправе не допустить Игроков, допустивших нарушение, к участию в Матче.**

**24.4.** Клуб обязан не позднее **31 августа 2024 года** направить в Лигу макеты игровой и разминочной формы для утверждения Лигой. Клуб разрабатывает макеты игровой и разминочной формы на основании требований Регламента (глава 4 настоящего Регламента) по установленной Лигой форме согласно Приложению № 5 к Регламенту, и направляет их в Лигу в формате pdf (в цвете). При этом, макеты игровой и разминочной формы должны быть выполнены в масштабе с сохранением реальных пропорций самой формы и всех размещений на ней.

Лига устанавливает соответствие макетов игровой и разминочной формы требованиям настоящего Регламента. Лига оставляет за собой право отказать в утверждении макетов игровой и разминочной формы, если на макетах присутствуют спонсоры (партнеры, рекламодатели) Клуба, нарушающие права Лиги в товарных категориях, зарезервированных за Лигой.

Если макеты игровой и разминочной формы соответствуют требованиям Регламента и размещенные на них спонсоры (партнеры, рекламодатели) Клуба не нарушают права Лиги в товарных категориях, зарезервированных за Лигой, в Клуб направляется информационное письмо об утверждении макета игровой и разминочной формы.

При несоответствии макетов игровой и разминочной формы требованиям Регламента и/или если размещенные на них спонсоры (партнеры, рекламодатели) Клуба нарушают права Лиги в товарных категориях, зарезервированных за Лигой, в Клуб направляется информационное письмо с указанием необходимых изменений. Клуб должен в 3-х дневный срок внести изменения в макеты и направить в Лигу на повторное утверждение макеты игровой и разминочной формы.



# РЕГЛАМЕНТ ЧЕМПИОНАТА ЕДИНОЙ ЛИГИ ВТБ

## СЕЗОН 2024-2025

**За нарушение на Клуб налагается штраф в размере 100 000 (Сто тысяч) рублей.**

- 24.5.** Клуб обязан обеспечить соответствие игровой и разминочной формы Клуба утвержденным Лигой макетам игровой и разминочной формы Клуба, а также обеспечить участие Игроков Клуба в Матчах Чемпионата в игровой и разминочной форме, соответствующей утвержденным Лигой макетам игровой и разминочной формы Клуба.

В течение сезона не разрешаются никакие изменения в утвержденной игровой и разминочной форме Клуба без утверждения Лигой. В течение сезона в игровую и разминочную форму могут вноситься изменения исключительно по причине смены производителя экипировки, цвета, смены/добавления спонсора (партнера, рекламодателя) Клуба, либо по причине проведения Клубом разовых маркетинговых, социальных и иных акций (например, проведение матча в дни государственных праздников, юбилейные события Клуба).

Клуб обязан направить в Лигу измененные макеты игровой и/или разминочной формы для утверждения Лигой не позднее чем за 7 (семь) календарных дней до даты Матча, в котором Клуб планирует принять участие в измененной игровой и/или разминочной форме.

Процедура утверждения измененных макетов игровой и/или разминочной формы идентична указанной в пункте 24.4 статьи 24 настоящего Регламента.

**За нарушение на Клуб налагается штраф в размере 100 000 (Сто тысяч) рублей за каждого Игрока, который принял участие в Матче Чемпионата в игровой или разминочной форме, не соответствующей утвержденным Лигой макетам игровой или разминочной формы Клуба.**

- 24.6.** Не позднее, чем за 3 (три) календарных дня до начала каждого Матча Клубы-соперники должны самостоятельно письменно (по электронной почте) согласовать между собой цвет игровой формы на такой Матч. Клуб-хозяин имеет преимущественное право выбора цвета (светлый или темный) игровой формы на Матч.

После согласования, но не позднее 48 (сорока восьми) часов до начала Матча, Клуб-хозяин обязан уведомить Лигу письменно (по электронной почте) о согласованных с Клубом-соперником цветах игровой формы на соответствующий Матч.

**На Клуб, допустивший нарушение, налагается штраф в размере 100 000 (Сто тысяч) рублей.**

- 24.7.** В случае если после письменного согласования Клубами цвета игровой формы, команда выходит на разминку перед Матчем в игровой форме другого цвета, отличного от согласованного, и совпадающего с цветом игровой формы соперника и (или) неконтрастирующего с цветом игровой формы соперника, Комиссар матча может потребовать у Клуба-хозяина сменить игровую форму.

Если Клуб, допустивший нарушение письменного согласования Клубами цвета игровой формы, не может обеспечить свою команду формой другого цвета до официального времени начала Матча, на Клуб, допустивший такое нарушение, налагается **штраф в размере от 500 000 (Пятьсот тысяч) рублей до 1 000 000 (Один миллион) рублей**, в дополнение к штрафу команда Клуба может быть не допущена к участию в Матче и ей в этом случае будет засчитано поражение «ЛИШЕНИЕМ ПРАВА».

- 24.8.** Во время разминки (за 30 минут до начала Матча) Игроки должны быть в утвержденной Лигой игровой и/или разминочной форме.

**За нарушение на Клуб налагается штраф в размере 100 000 (Сто тысяч) рублей за каждого Игрока.**

- 24.9.** Во время представления команд перед началом Матча Игроки должны быть в единой утвержденной Лигой игровой или разминочной форме.





# РЕГЛАМЕНТ ЧЕМПИОНАТА ЕДИНОЙ ЛИГИ ВТБ

## СЕЗОН 2024-2025

За нарушение на Клуб налагается штраф в размере 100 000 (Сто тысяч) рублей за каждого Игрока.

**24.10.** Игровую форму и кроссовки Игроков необходимо перевозить в самолете в качестве ручной клади. Игровая форма и кроссовки Игроков не должны сдаваться в багаж.

За нарушение и отсутствие по этой причине игровой формы и/или кроссовок на Клуб налагается штраф в размере 100 000 (Сто тысяч) рублей за каждого Игрока.

### СТАТЬЯ 25 ЭКИПИРОВКА ИГРОКОВ И ЛИЦ, ВНЕСЕННЫХ В ТЕХНИЧЕСКУЮ ЗАЯВКУ НА МАТЧ

#### 25.1. Майки Игроков

**25.1.1.** Каждый Игрок должен носить майку с нанесенными спереди и сзади одноцветными номерами, контрастирующими с цветом майки. Номера должны быть отчетливо видимыми и:

- ширина номеров должна быть не менее 2 см;
- номера на майках Игроков могут быть только 0 и 00, а также от 1 до 99;
- Игроки одной команды не должны иметь одинаковых номеров;
- любые тексты и логотипы на майке должны находиться на расстоянии не менее 3 (трех) см от номера Игрока.

Майки должны быть единого доминирующего цвета как спереди, так и сзади. Разрешены майки с рукавами, длина которых должна быть не ниже локтя. Майки с длинными рукавами запрещены. Игровая майка должна быть заправлена в шорты.

За нарушение на Клуб налагается штраф в размере 100 000 (Сто тысяч) рублей за каждого Игрока.

**25.1.2.** Спереди майка должна соответствовать требованиям одного из следующих вариантов:

#### Вариант 1 (название Клуба над номером):

- логотип (название) производителя может быть размещен, его размеры не должны превышать 20 (двадцать) см<sup>2</sup>. Он должен располагаться в правом верхнем углу над или под логотипом Клуба;
- логотип Клуба или логотип спонсора Клуба должен быть размещен в правом верхнем углу над или под логотипом производителя, его размеры не должны превышать 36 (тридцать шесть) см<sup>2</sup>;
- логотип Лиги размером 6x6 см должен быть размещен в левом верхнем углу над названием Клуба и отчетливо виден. Лига предоставляет Клубам силиконовый шеврон с логотипом для обязательного размещения. Клуб не вправе размещать иной логотип, кроме предоставленного Лигой шеврона;
- название Клуба на английском языке **должно быть** размещено **над номером** Игрока. Высота названия Клуба при написании в одну строку не должна превышать 9 (девять) см, при написании в две строки не должна превышать 15 (пятнадцать) см, а длина не должна превышать 40 (сорок) см;
- номер Игрока высотой не менее 8 (восемь) см и не более 10 (десять) см должен быть размещен под названием Клуба по центру;
- реклама спонсора Клуба **разрешена под номером** Игрока при условии, что размеры рекламы спонсора Клуба не превышают 9 (девять) см в высоту и 40 (сорок) см в длину.



# РЕГЛАМЕНТ ЧЕМПИОНАТА ЕДИНОЙ ЛИГИ ВТБ

## СЕЗОН 2024-2025

### **Вариант 2 (название Клуба или спонсора Клуба под номером):**

- логотип (название) производителя может быть размещен, его размеры не должны превышать 20 (двадцать) см<sup>2</sup>. Он должен располагаться в правом верхнем углу над или под логотипом Клуба;
- логотип Клуба должен быть размещен в правом верхнем углу над или под логотипом производителя, его размеры не должны превышать 36 (тридцать шесть) см<sup>2</sup>.

### **Примечание:**

*Если под номером Игрока расположено название Клуба, в правом верхнем углу вместо логотипа Клуба разрешено размещение логотипа спонсора Клуба, его размеры не должны превышать 36 (тридцать шесть) см<sup>2</sup>.*

- логотип Лиги размером 6x6 см должен быть размещен в левом верхнем углу над номером Игрока и отчетливо виден. Лига предоставляет Клубам силиконовый шеврон с логотипом для обязательного размещения. Клуб не вправе размещать иной логотип, кроме предоставленного Лигой шеврона;
- номер Игрока высотой не менее 8 (восемь) см и не более 10 (десять) см должен быть размещен по центру;
- название Клуба на английском языке **должно быть** размещено **под номером** Игрока. Высота названия Клуба при написании в одну строку не должна превышать 9 (девять) см, при написании в две строки не должна превышать 15 (пятнадцать) см, а длина не должна превышать 40 (сорок) см. Вместо названия Клуба допускается размещение рекламы спонсора Клуба;
- реклама спонсора Клуба **разрешена под названием Клуба** или рекламой спонсора Клуба;
- общая высота названия Клуба и/или рекламы спонсора(ов) Клуба не должна превышать 20 (двадцать) см, а общая длина не должна превышать 40 (сорок) см.

**За нарушение на Клуб налагается штраф в размере 100 000 (Сто тысяч) рублей за каждого Игрока.**

### **Вариант 3 (альтернативный вариант):**

#### **фиксированное расположение элементов нанесения:**

- логотип (название) производителя может быть размещен, его размеры не должны превышать 20 (двадцать) см<sup>2</sup>. Он должен располагаться в правом верхнем углу над или под логотипом Клуба;
- логотип Клуба должен быть размещен в правом верхнем углу над или под логотипом производителя, его размеры не должны превышать 36 (тридцать шесть) см<sup>2</sup>.

### **Примечание:**

*Если под номером Игрока расположено название Клуба, в правом верхнем углу вместо логотипа Клуба разрешено размещение логотипа спонсора Клуба, его размеры не должны превышать 36 (тридцать шесть) см<sup>2</sup>.*

- логотип Лиги размером 6x6 см должен быть размещен в левом верхнем углу над номером Игрока и отчетливо виден. Лига предоставляет Клубам силиконовый шеврон с логотипом для обязательного размещения. Клуб не вправе размещать иной логотип, кроме предоставленного Лигой шеврона;

#### **свободное расположение элементов нанесения:**

- номер Игрока высотой не менее 8 (восемь) см и не более 10 (десять) см должен быть размещен над спонсором Клуба и отчетливо виден;
- название Клуба на английском языке должно быть размещено над спонсором Клуба. Вместо названия Клуба допускается размещение рекламы спонсора Клуба;



# РЕГЛАМЕНТ ЧЕМПИОНАТА ЕДИНОЙ ЛИГИ ВТБ

## СЕЗОН 2024-2025

- разрешено размещение рекламы второго спонсора Клуба;
- высота рекламы спонсора(ов) Клуба при написании в одну строку не должна превышать 9 (девять) см, при написании в две строки не должна превышать 15 (пятнадцать) см, а длина не должна превышать 40 (сорок) см;
- общая высота номера Игрока, названия Клуба и/или рекламы спонсора(ов) Клуба не должна превышать 35 (тридцать пять) см, а общая длина не должна превышать 40 (сорок) см;
- возможно размещение декоративных элементов, которые не должны закрывать или делать нечитаемыми основные элементы нанесения (например, номер Игрока, название Клуба, иные нанесения).
- Клуб должен предоставить в Лигу вместе с направляемым на согласование макетом обоснование причин разработки альтернативного варианта игровой формы.

**За нарушение на Клуб налагается штраф в размере 100 000 (Сто тысяч) рублей за каждого Игрока.**

**Примечание:**

- *Лига предоставляет Клубам силиконовый шеврон с логотипом Лиги размером 6х6 см не позднее 31 августа 2024 года из расчета всего 60 (шестьдесят) шевронов на 1 (один) Клуб.*

**25.1.3. Сзади майка должна соответствовать следующим требованиям:**

- флаг страны, которую Клуб представляет, должен быть размещен над фамилией Игрока и иметь размер 2,5х1,5 см;
- фамилия Игрока на английском языке должна быть размещена под флагом и занимать только 1 (одна) строку текста. По согласованию с Лигой фамилия Игрока может быть изменена на сокращенный вариант фамилии, либо дополнена второй фамилией, цифрой, или общепринятым сокращением (например, JR). По согласованию с Лигой фамилия Игрока может быть заменена на имя Игрока. Высота надписи должна быть не менее 6 (шесть) см и не более 8 (восемь) см;
- реклама спонсора Клуба под фамилией Игрока разрешена при условии, что размеры рекламы не превышают 6 (шесть) см в высоту и 25 (двадцать пять) см в длину;
- номер Игрока высотой не менее 16 (шестнадцать) см и не более 18 (восемнадцать) см должен быть размещен по центру и отчетливо виден;
- реклама спонсора Клуба под номером Игрока разрешена при условии, что размеры рекламы не превышают 15 (пятнадцать) см в высоту и 40 (сорок) см в длину.

**За нарушение на Клуб налагается штраф в размере 100 000 (Сто тысяч) рублей за каждого Игрока.**

**25.2. Шорты Игроков**

**25.2.1.** Каждый Игрок должен носить шорты. Шорты должны быть того же доминирующего цвета спереди и сзади, как и цвет майки.

**За нарушение на Клуб налагается штраф в размере 100 000 (Сто тысяч) рублей за каждого Игрока.**

**25.2.2.** Шорты должны соответствовать следующим требованиям:

- логотип производителя может быть размещен на шортах спереди на правой или левой половине шорт, его размеры не должны превышать 20 (двадцать) см<sup>2</sup>. Он должен располагаться у нижнего края шорт;



# РЕГЛАМЕНТ ЧЕМПИОНАТА ЕДИНОЙ ЛИГИ ВТБ

## СЕЗОН 2024-2025

- логотип Клуба может быть размещен на шортах спереди на правой или левой половине шорт у нижнего края при условии, что его размеры не превышают 36 (тридцать шесть) см<sup>2</sup>;
- реклама спонсора или спонсоров (не более одного спонсора на каждой половине шорт) Клуба может быть размещена на шортах спереди на правой и левой половине шорт у нижнего края, при условии, что ее размеры не превышают 100 (сто) см<sup>2</sup> для каждой рекламы;
- реклама спонсора или спонсоров (не более одного спонсора на каждой половине шорт) Клуба может быть размещена на шортах сзади на правой и левой половине шорт у нижнего края, при условии, что ее размеры не превышают 100 (сто) см<sup>2</sup> для каждой рекламы;
- реклама спонсора Клуба может быть размещена на шортах сзади у верхнего края при условии, что ее размеры не превышают 9 (девять) см в высоту и 40 (сорок) см в длину.

**За нарушение на Клуб налагается штраф в размере 100 000 (Сто тысяч) рублей за каждого Игрока.**

### 25.3. Носки игроков

25.3.1. Логотип (название) производителя может быть размещен, но его размеры не должны превышать 20 (двадцать) см<sup>2</sup>.

25.3.2. В соответствии с Официальными Правилами баскетбола ФИБА (подпункт 4.3.1 пункта 4.3. статьи 4) носки должны быть одного доминирующего цвета для всех игроков команды. Носки должны быть видны.

25.3.3. Реклама на носках запрещена.

**За нарушение на Клуб налагается штраф в размере 100 000 (Сто тысяч) рублей за каждого Игрока.**

### 25.4. Разминочная форма Игроков

25.4.1. Разминочная форма (разминочная футболка с коротким/длинным рукавом и разминочные брюки) должна соответствовать следующим требованиям:

- номер (не более 10 (десять) см высотой), который должен соответствовать номеру Игрока на игровой форме, может быть размещен спереди на разминочной футболке с коротким/длинным рукавом и разминочных брюках;
- логотип производителя может быть размещен спереди на разминочной футболке с коротким/длинным рукавом и спереди на разминочных брюках, его размеры не должны превышать 20 (двадцать) см<sup>2</sup>;
- логотип Клуба или логотип спонсора Клуба может быть размещен спереди на разминочной футболке с коротким/длинным рукавом и спереди на разминочных брюках, его размеры не должны превышать 36 (тридцать шесть) см<sup>2</sup>;
- название Клуба на английском языке или реклама спонсора Клуба могут быть размещены на разминочной футболке с коротким/длинным рукавом спереди. Высота названия Клуба при написании в одну строку не должна превышать 9 (девять) см, при написании в две строки не должна превышать 15 (пятнадцать) см, а длина не должна превышать 40 (сорок) см. Вместо названия Клуба допускается размещение рекламы спонсора Клуба, высота которой не должна превышать 9 (девять) см, а длина не должна превышать 40 (сорок) см;
- спереди на разминочной футболке с коротким/длинным рукавом реклама спонсора Клуба разрешена. Размер рекламы спонсора Клуба не должен превышать 9 (девять) см в высоту и 40 (сорок) см в длину;



# РЕГЛАМЕНТ ЧЕМПИОНАТА ЕДИНОЙ ЛИГИ ВТБ

## СЕЗОН 2024-2025

- сзади на разминочной футболке с коротким/длинным рукавом реклама спонсора Клуба разрешена (в количестве не более 2 (двух) штук). Размер рекламы спонсора Клуба не должен превышать 9 (девять) см в высоту и 40 (сорок) см в длину;
- реклама на разминочных брюках разрешена. Место размещения и размер названия (текст) или логотипа спонсора Клуба согласуются Клубом и Лигой при утверждении макета разминочной формы.

**За нарушение на Клуб налагается штраф в размере 100 000 (Сто тысяч) рублей за каждого Игрока.**

### 25.5. Кроссовки игроков

- кроссовки могут быть любого цвета, но левый и правый ботинок должны быть одного цвета. Запрещено размещение на кроссовках светоотражателей, светодиодов (мигающих лампочек) и иных украшений;
- реклама на кроссовках запрещена;
- логотип (название) производителя может быть размещен, но его размеры не должны превышать 20 (двадцать) см<sup>2</sup>.

**За нарушение на Клуб налагается штраф в размере 100 000 (Сто тысяч) рублей за каждого Игрока.**

### 25.6. Другая экипировка Игроков

**25.6.1.** Использование другой экипировки Игроков (компрессионной экипировки для рук и ног, наколенников, повязки на голову и т.п.) допускается и должно соответствовать требованиям Официальных Правил баскетбола ФИБА (пункт 4.4 статьи 4).

В том числе, разрешаются: компрессионная экипировка для рук и ног; бесцветная капа для челюсти; тейпы для рук, плечей, ног и т.п., головная повязка, напульсники, нарукавники и т.п., но одного сплошного цвета для всех игроков команды.

**25.6.2.** Размещение рекламы на другой экипировке (компрессионной экипировки для рук и ног, наколенниках, повязках на голову и т.п.) запрещено.

**25.6.3.** Логотип (название) производителя может быть размещен, но его размеры не должны превышать 20 (двадцать) см<sup>2</sup>.

**За нарушение пунктов 25.6.1, 25.6.2, 25.6.3 статьи 25 настоящего Регламента на Клуб налагается штраф в размере 200 000 (Двести тысяч) рублей за каждого Игрока, нарушившего соответствующий пункт.**

**25.7.** Для использования при проведении Матчей не разрешается следующее:

- любая экипировка, которая предназначена для увеличения роста Игрока, для растяжки или любыми другими способами дающая незаслуженное преимущество;
- экипировка (предметы), которая может нанести травму другим Игрокам, порезать или поцарапать (ногти должны быть коротко подстрижены);
- защита пальцев, кистей, запястий, локтей или предплечий; шлемы, гипсовые повязки или биндажи, сделанные из кожи, пластика, гибкого (мягкого) пластика, металла или любого другого твердого материала, даже покрытого мягкой обивкой;
- аксессуары для волос и украшения (кроме резинок для волос и повязок).

**За нарушение – недопуск Игрока к Матчу.**

**25.8.** Для использования при проведении Матчей разрешается следующее:

- защитная экипировка плечевого сустава, плеча, бедра или голени, если она достаточно мягкая;
- компрессионное белье для рук и ног (в том числе компрессионная футболка с коротким рукавом, компрессионные штаны, однако обязательно надето под игровую форму);



# РЕГЛАМЕНТ ЧЕМПИОНАТА ЕДИНОЙ ЛИГИ ВТБ

## СЕЗОН 2024-2025

- головной убор, который не должен частично или полностью закрывать какую-либо часть лица (глаза, нос, губы и т.д.) и должен быть безопасен как для игрока, который его носит, так и для других игроков; головной убор не должен иметь открывающихся или закрывающихся элементов вокруг лица и (или) шеи, а также выступающих элементов;
- наколенники;
- защитное приспособление для травмированного носа, даже изготовленное из твердого материала;
- бесцветная прозрачная капа для челюсти;
- очки, если они не представляют опасности для других игроков;
- напульсники и головные повязки шириной максимум 10 (десять) см, изготовленные из текстильного материала;
- тейпы для рук, плеч, ног и т.п.;
- фиксаторы голеностопа.

**25.9.** Требования к экипировке Игроков (игровой и разминочной форме) и размещению на ней рекламных материалов представлены в Приложении № 5 к настоящему Регламенту в виде иллюстраций.

**25.10.** Главный тренер, Первый помощник тренера, Помощник тренера должны быть одеты в деловой костюм (пиджак, брюки, рубашка).

**За нарушение на Клуб налагается штраф в размере 100 000 (Сто тысяч) рублей за каждого Главного тренера, Первого помощника тренера и Помощника тренера за каждую игру.**

Рекомендуется, чтобы деловые костюмы были единого образца.

**25.11.** Одежда других Сопровождающих лиц, внесенных в Техническую заявку на Матч, должна быть единого образца, аналогичные тренерским деловым костюмам, или в спортивные костюмы единого образца с логотипом Клуба.

**За нарушение на Клуб налагается штраф в размере 100 000 (Сто тысяч) рублей.**

## СТАТЬЯ 26 ЭКИПИРОВКА СУДЕЙ, КОМИССАРА, СУДЕЙ-СЕКРЕТАРЕЙ И СТАТИСТИКОВ

### 26.1. Судьи

**26.1.1.** Форма Судей должна состоять из разминочной куртки (толстовки, джемпера и пр.), футболки, длинных брюк черного цвета, черных носков и черных кроссовок.

**26.1.2.** Лига обеспечивает Судей разминочными куртками (толстовками, джемперами и пр.) и футболками из расчета 1 (одна) разминочная куртка (толстовка, джемпер и пр.) и 2 (две) футболки на 1 (одного) Судью. Использование Судьями иных разминочных курток (толстовок, джемперов и пр.) и футболок на Матчах Чемпионата запрещено.

**26.1.3.** Разминочная куртка (толстовка, джемпер и пр.) и футболка должны быть едиными для всех Судей, обслуживающих Матчи Чемпионата.

**26.1.4.** Логотип Лиги размером 6х6 см должен быть размещен сверху на левой стороне разминочной куртки (толстовки, джемпера и пр.) и футболки Судей. Лига несет расходы по изготовлению и размещению такого логотипа.

**26.1.5.** Логотип (название) производителя может быть размещен, но его размеры не должны превышать 20 (двадцать) см<sup>2</sup>.



# РЕГЛАМЕНТ ЧЕМПИОНАТА ЕДИНОЙ ЛИГИ ВТБ

## СЕЗОН 2024-2025

- 26.1.6.** Размещение рекламы на форме Судей определяется Лигой. Размещение иной рекламы на форме Судей запрещено.
- 26.2. Судьи-секретари и статистики**
- 26.2.1.** Форма Судей-секретарей и статистиков должна состоять из куртки (толстовки, джемпера и пр.), футболки-поло.
- 26.2.2.** Лига обеспечивает Судей-секретарей и статистиков куртками (толстовками, джемперами и пр.) и футболками-поло из расчета не менее 15 (пятнадцати) курток (толстовок, джемперов и пр.) и не менее 15 (пятнадцати) футболок-поло на 1 (один) Клуб. Использование Судьями-секретарями и статистиками иных курток (толстовок, джемперов и пр.) и футболок-поло на Матчах Чемпионата запрещено.
- 26.2.3.** Судьи-секретари и статистики должны находиться за судьейским столом в единой форме, предоставленной Лигой (либо все Судьи-секретари и статистики в куртках (толстовках, джемперах и пр.) либо все Судьи-секретари и статистики в футболках-поло).
- 26.2.4.** Логотип Лиги размером 6х6см должен быть размещен сверху на левой стороне куртки (толстовки, джемпера и пр.) и футболки-поло Судей-секретарей и статистиков. Лига несет расходы по изготовлению и размещению такого логотипа.
- 26.2.5.** Размещение рекламы на форме Судей-секретарей и статистиков определяется Лигой. Размещение иной рекламы на форме Судей-секретарей и статистиков запрещено.
- 26.3. Комиссар**
- 26.3.1.** Комиссар должен быть одет в деловой костюм (пиджак, брюки, рубашка и галстук).
- 26.3.2.** Наличие делового костюма обеспечивает комиссар самостоятельно.
- 26.3.3.** Размещение рекламы на костюме запрещено.
- 26.4. Персонал для протирки игровой площадки**
- 26.4.1.** Персонал для протирки игровой площадки во время проведения игры должен быть одет в единую форму яркого цвета (футболка/поло, шорты/брюки, кроссовки).
- 26.4.2.** Форму для персонала для протирки игровой площадки предоставляет Клуб-хозяин. Размещение рекламы на форме персонала для протирки игровой площадки запрещено.



### **ГЛАВА 5**

### **СИСТЕМА ПРОВЕДЕНИЯ ЧЕМПИОНАТА, ВРЕМЯ И МЕСТО**

### **ПРОВЕДЕНИЯ МАТЧЕЙ, НАГРАЖДЕНИЕ**

#### **СТАТЬЯ 27 СОСТАВ УЧАСТНИКОВ И СИСТЕМА ПРОВЕДЕНИЯ ЧЕМПИОНАТА**

- 27.1.** Состав участников Чемпионата утверждается Советом Лиги и указывается в Приложении № 10 к Регламенту.
- 27.2.** Сроки проведения Чемпионата с сентября 2024 года по июнь 2025 года.
- 27.3.** Календарный план Чемпионата утверждается Советом Лиги.
- 27.4.** Календарь игр разрабатывается Лигой с учетом занятости Клубов в других спортивных соревнованиях по баскетболу, доступности спортивного сооружения, в рамках утвержденного Советом Лиги Календарного плана. Окончательный Календарь игр утверждается Директоратом.
- 27.5.** Чемпионат проводится в три этапа:
- Регулярный Чемпионат;
  - Плей-ин;
  - Плей-офф.

**Примечание:**

*В случае возникновения обстоятельств непреодолимой силы, препятствующих проведению Чемпионата, в том числе в связи с изменением санитарно-эпидемиологической ситуации из-за новой коронавирусной инфекции (COVID-19) и (или) пандемии коронавирусной инфекции (COVID-19), Директорат вправе принять решение о приостановлении Чемпионата на определенный Директоратом срок, а Совет Лиги вправе принять решение о досрочном завершении Чемпионата на любом из этапов Чемпионата и определении итоговой классификации команд по результатам на дату последнего сыгранного матча Чемпионата, с присвоением звания «Чемпион Единой Лиги ВТБ» при возможности соблюдения спортивного принципа для определения чемпиона (завершен Регулярный Чемпионат, командами сыграно равное количество игр и т.п.) или без присвоения звания «Чемпион Единой Лиги ВТБ» в случае невозможности соблюдения спортивного принципа для определения чемпиона (не завершен Регулярный Чемпионат, командами сыграно неравное количество запланированных игр и т.п.). В этом случае итоговая классификация команд определяется по правилам статьи 28 настоящего Регламента.*

- 27.6. Регулярный Чемпионат**
- 27.6.1. Регулярный Чемпионат проводится в один этап.**  
В Регулярном Чемпионате команды играют по круговой системе «каждый с каждым» по 2 (две) игры дома и по 2 (две) игры на выезде (4 (четыре) круга).
- 27.6.2.** 6 (Шесть) команд, занявшие 1-6 места по итогам Регулярного Чемпионата, квалифицируются в Плей-офф.  
4 (Четыре) команды, занявшие 7-10 места по итогам Регулярного Чемпионата, квалифицируются в Плей-ин.  
2 (Две) команды, занявшие 11-12 места по итогам Регулярного Чемпионата, занимают 11-12 места по итогам Чемпионата, соответственно, и прекращают свое участие в Чемпионате.





# РЕГЛАМЕНТ ЧЕМПИОНАТА ЕДИНОЙ ЛИГИ ВТБ

## СЕЗОН 2024-2025

### 27.7. Плей-ин

#### 27.7.1. Плей-ин состоит из трех игр:

- **«Плей-ин Игра № 1»:**  
Команда, занявшая 7 место по итогам Регулярного Чемпионата, играет на своей площадке один матч с Командой, занявшей 8 место по итогам Регулярного Чемпионата. Команда, победившая в матче «Плей-ин Игра № 1» занимает 7 место по итогам Регулярного Чемпионата и Плей-ин и квалифицируется в Плей-офф.  
Команда, проигравшая в матче «Плей-ин Игра № 1», играет матч «Плей-ин Игра № 3».
- **«Плей-ин Игра № 2»:**  
Команда, занявшая 9 место по итогам Регулярного Чемпионата, играет на своей площадке один матч с Командой, занявшей 10 место по итогам Регулярного Чемпионата.  
Команда, победившая в матче «Плей-ин Игра № 2», играет матч «Плей-ин Игра № 3».  
Команда, проигравшая в матче «Плей-ин Игра № 2», занимает 10 место по итогам Регулярного Чемпионата и Плей-ин, и прекращает свое участие в Чемпионате.
- **«Плей-ин Игра № 3»:**  
Команда, проигравшая в матче «Плей-ин Игра № 1», играет на своей площадке один матч с Командой, победившей в матче «Плей-ин Игра № 2».  
Команда, победившая в матче «Плей-ин Игра № 3» занимает 8 место по итогам Регулярного Чемпионата и Плей-ин и квалифицируется в Плей-офф.  
Команда, проигравшая в матче «Плей-ин Игра № 3», занимает 9 место по итогам Регулярного Чемпионата и Плей-ин, и прекращает свое участие в Чемпионате.

### 27.8. Плей-офф

8 (Восемь) команд, занявшие 1-8 места по итогам Регулярного Чемпионата и Плей-ин, квалифицируются в Плей-офф, где играют по системе на выбывание.

Плей-офф состоит из четырех стадий:

- Четвертьфинал;
- Полуфинал;
- Серия игр за 3-е место;
- Финал.

Преимущество домашней площадки на всех стадиях Плей-офф получают команды с более высоким номером классификации по итогам Регулярного Чемпионата.

Команды, занявшие 1-8 места по итогам Регулярного Чемпионата и Плей-ин, играют серию игр по следующей схеме:





# РЕГЛАМЕНТ ЧЕМПИОНАТА ЕДИНОЙ ЛИГИ ВТБ

## СЕЗОН 2024-2025

### 27.8.1. Четвертьфинал

8 (восемь) команд, разбитых на пары, проводят серию игр до 3 (трех) побед **по схеме 2+2+1**, максимальное количество матчей - 5 (пять).

1-я игра, 2-я игра, и, если понадобится, 5-я игра, проводятся на площадке команды, которая классифицировалась выше по итогам Регулярного Чемпионата, 3-я игра и, если понадобится 4-я игра, проводятся на площадке команды, которая классифицировалась ниже по итогам Регулярного Чемпионата.

#### Пары команд Четвертьфинала:

«Четвертьфинал № 1»: Команда, занявшая 1 место по итогам Регулярного Чемпионата и Плей-ин, играет с командой, занявшей 8 место по итогам Регулярного Чемпионата и Плей-ин.

«Четвертьфинал № 2»: Команда, занявшая 4 место по итогам Регулярного Чемпионата и Плей-ин, играет с командой, занявшей 5 место по итогам Регулярного Чемпионата и Плей-ин.

«Четвертьфинал № 3»: Команда, занявшая 2 место по итогам Регулярного Чемпионата и Плей-ин, играет с командой, занявшей 7 место по итогам Регулярного Чемпионата и Плей-ин.

«Четвертьфинал № 4»: Команда, занявшая 3 место по итогам Регулярного Чемпионата и Плей-ин, играет с командой, занявшей 6 место по итогам Регулярного Чемпионата и Плей-ин.

Победителем каждой серии игр Четвертьфинала становится команда, победившая в 3 (трех) играх серии. Команда, проигравшая в серии 3 (три) игры, прекращает свое участие в Чемпионате.

### 27.8.2. Полуфинал

4 (четыре) команды, победители серий игр Четвертьфинала, разбитые на пары, проводят серию игр до 4 (четырёх) побед **по схеме 2+2+1+1+1**, максимальное количество матчей - 7 (семь).

1-я игра, 2-я игра, и, если понадобится 5-я и 7-я игры, проводятся на площадке команды, которая классифицировалась выше по итогам Регулярного Чемпионата, 3-я игра, 4-я игра и, если понадобится 6-я игра, проводятся на площадке команды, которая классифицировалась ниже по итогам Регулярного Чемпионата.

#### Пары команд Полуфинала:

«Полуфинал № 1»: Команда, победившая в «Четвертьфинале № 1», играет с командой, победившей в «Четвертьфинале № 2».

«Полуфинал № 2»: Команда, победившая в «Четвертьфинале № 3», играет с командой, победившей в «Четвертьфинале № 4».

Победителем каждой серии игр Полуфинала становится команда, победившая в 4 (четырёх) играх серии и выходит в Финал. Команда, проигравшая в каждой серии игр Полуфинала, продолжает свое участие в Чемпионате в Серии игр за 3-е место.

### 27.8.3. Серия игр за 3-е место

2 (две) команды, проигравшие в серии игр Полуфинала, проводят серию игр до 3 (трех) побед **по схеме 2+2+1**, максимальное количество матчей - 5 (пять).

1-я игра, 2-я игра, и, если понадобится, 5-я игра, проводятся на площадке команды, которая классифицировалась выше по итогам Регулярного Чемпионата, 3-я игра и, если понадобится 4-я игра, проводятся на площадке команды, которая классифицировалась ниже по итогам Регулярного Чемпионата.

Победителем Серии игр за 3-е место становится команда, победившая в 3 (трех) играх серии.

### 27.8.4. Финал

2 (две) команды, победители серии игр Полуфинала, проводят серию игр до 4 (четырёх) побед **по схеме 2+2+1+1+1**, максимальное количество матчей - 7 (семь).



# РЕГЛАМЕНТ ЧЕМПИОНАТА ЕДИНОЙ ЛИГИ ВТБ

## СЕЗОН 2024-2025

1-я игра, 2-я игра, и, если понадобится 5-я и 7-я игры, проводятся на площадке команды, которая классифицировалась выше по итогам Регулярного Чемпионата, 3-я игра, 4-я игра и, если понадобится 6-я игра, проводятся на площадке команды, которая классифицировалась ниже по итогам Регулярного Чемпионата.

Победителем серии игр Финала становится команда, победившая в 4 (четырёх) играх серии.

### СТАТЬЯ 28 КЛАССИФИКАЦИЯ КОМАНД В ЧЕМПИОНАТЕ

Команды в Чемпионате классифицируются в соответствии с разделом «D» Официальных Правил баскетбола ФИБА.

#### 28.1. Классификация команд в Регулярном Чемпионате

28.1.1. Команды классифицируются на основании очков в соответствии с показателями их побед и поражений, а именно: 2 (два) очка за каждую выигранную игру, 1 (одно) очко за каждую проигранную игру (включая поражение «из-за нехватки игроков») и 0 (ноль) очков за игру, проигранную «ЛИШЕНИЕМ ПРАВА».

28.1.2. Если 2 (две) и более команд имеют равное количество очков в соответствии с показателями их побед и поражений по итогам всех игр Регулярного Чемпионата, то для классификации используются результаты игр между этими 2 (двумя) или более командами. Если 2 (две) и более команд имеют равное количество очков в соответствии с показателями их побед и поражений по результатам игр Регулярного Чемпионата между собой, то применяются дополнительные критерии в следующем порядке:

- лучшая разница заброшенных и пропущенных мячей в играх между ними;
- наибольшее количество заброшенных мячей в играх между ними;
- лучшая разница заброшенных и пропущенных мячей во всех играх Регулярного Чемпионата;
- наибольшее количество заброшенных мячей во всех играх Регулярного Чемпионата.

Если при использовании данных критериев все еще сохраняется равенство, то для классификации команд используется жребий.

28.1.3. В случае если еще не все команды сыграли свои игры в Регулярном Чемпионате и при этом 2 (две) или более команд имеют равное количество очков в соответствии с показателями их побед и поражений, тогда для классификации применяется лучшая разница заброшенных и пропущенных мячей во всех играх Регулярного Чемпионата, сыгранных данными командами на текущий момент.

#### 28.2. Классификация команд по итогам Чемпионата

28.2.1. Команда, победившая в Финале, занимает 1 (первое) место.

28.2.2. Команда, проигравшая в Финале, занимает 2 (второе) место.

28.2.3. Команда, победившая в Серии игр за 3-е место, занимает 3 (третье) место.

28.2.4. Команда, проигравшая в Серии игр за 3-е место, занимает 4 (четвертое) место.

28.2.5. Команды, проигравшие в Четвертьфинале, занимают 5 (пятое) – 8 (восьмое) места. Более высокое место присуждается команде, которая заняла более высокое место по итогам Регулярного Чемпионата.

28.2.6. Команда, проигравшая в «Плей-ин Игра № 3», занимает 9 (девятое) место.

28.2.7. Команда, проигравшая в «Плей-ин Игра № 2», занимает 10 (десятое) место.

28.2.8. Команды, занявшие 11-12 места по итогам Регулярного Чемпионата, занимают 11 (одиннадцатое) – 12 (двенадцатое) места.



# РЕГЛАМЕНТ ЧЕМПИОНАТА ЕДИНОЙ ЛИГИ ВТБ

## СЕЗОН 2024-2025

**28.2.9.** Команды, которые не квалифицировались в Плей-офф, в итоговой классификации занимают место, которое заняли по итогам Регулярного Чемпионата.

**Примечание:**

*Если Совет Лиги принимает решение о досрочном завершении Чемпионата по причинам возникновения обстоятельств непреодолимой силы, в том числе в связи с изменением санитарно-эпидемиологической ситуации из-за новой коронавирусной инфекции (COVID-19) и (или) пандемии коронавирусной инфекции (COVID-19), препятствующих проведению Чемпионата, в этом случае итоговая классификация команд определяется по результатам на дату последнего сыгранного матча Чемпионата, с присвоением или без присвоения звания «Чемпион Единой Лиги ВТБ».*

**28.3. Определение результатов Чемпионата России (для Российских Клубов)**

**28.3.1.** По итогам Чемпионата распределяются места Российских Клубов в Чемпионате России согласно положениям Регламента Чемпионата России по баскетболу «Единая лига» среди мужских команд спортивных клубов на сезоны 2023-2024, 2024-2025, 2025-2026, 2026-2027 гг., утвержденного Исполкомом РФБ по представлению Лиги.

Лучший Российский Клуб по итогам Чемпионата становится Чемпионом России, если иное не установлено положениями Регламента Чемпионата России по баскетболу «Единая лига» среди мужских команд спортивных клубов на сезоны 2023-2024, 2024-2025, 2025-2026, 2026-2027 гг. Остальные российские клубы классифицируются в Чемпионате России в зависимости от занятого места по итогам Чемпионата.

## СТАТЬЯ 29 ДАТА И МЕСТО ПРОВЕДЕНИЯ МАТЧЕЙ. ВРЕМЯ НАЧАЛА МАТЧЕЙ.

**29.1.** Матчи Чемпионата проводятся в даты в соответствии с утвержденным Директоратом Календарем игр и только в том спортивном сооружении, которое было заявлено Клубом при лицензировании (статьи 8 Регламента).

**29.2.** Время начала Матчей Чемпионата:

- в будние дни – не ранее 17:00 часов и не позднее 21:00 часа по местному времени;
- в выходные и праздничные дни – не ранее 13:00 часов и не позднее 21:00 часа по местному времени.

**29.3.** Клуб-хозяин обязан не позднее, чем за 30 (тридцать) календарных дней до даты начала Чемпионата сообщить в Лигу предпочтительное для Клуба время начала его домашних Матчей в будние, выходные и праздничные дни.

**За нарушение на Клуб налагается штраф в размере 100 000 (Сто тысяч) рублей.**

**29.4.** Окончательное решение о времени начала Матча принимает Лига. Лига не позднее чем за 10 (десять) дней уведомляет Клубы о времени начала Матча. Клуб-хозяин несет ответственность за обеспечение начала Матча Чемпионата в назначенное время и не имеет права изменять его без соответствующего решения Лиги.

**В случае нарушения на Клуб налагается штраф 500 000 (Пятьсот тысяч) рублей.**

**29.5.** Клуб-визитер несет ответственность за обеспечение начала Матча Чемпионата в назначенное Лигой время. Клуб-визитер должен прибыть к месту проведения Матча, по крайней мере, накануне Матча, или до 10:00 часов утра по местному времени в день проведения Матча в том случае, если поездка осуществляется на поезде или автотранспорте.

В случае опоздания ко времени начала Матча на Клуб-визитер налагается санкция в соответствии со статьей 68 настоящего Регламента.



# РЕГЛАМЕНТ ЧЕМПИОНАТА ЕДИНОЙ ЛИГИ ВТБ

## СЕЗОН 2024-2025

- 29.6.** Возможные изменения и задержки в переездах Клуба-визитера могут быть вызваны неблагоприятными погодными условиями (документально подтвержденными) или другими форс-мажорными обстоятельствами. В таких ситуациях Клуб-хозяин должен сделать все возможное, чтобы Матч состоялся, даже в случае задержки Матча на 24 (двадцать четыре) часа с момента официально назначенного времени начала Матча. В этом случае Лига должна определить новое время начала Матча.
- 29.7.** Клуб-визитер должен постоянно информировать Лигу и Клуб-хозяин по телефону о проблемах, возникших в ходе поездки, а также сообщить дату и время предполагаемого прибытия.
- 29.8.** В случае если в результате срыва проведения Матча возникают претензии одной из сторон по материальным затратам, такие претензии подлежат рассмотрению Директоратом. При установлении умышленных действий по срыву Матча виновной стороне могут быть предъявлены к оплате документы, подтверждающие затраты, а также наложены более строгие санкции в виде денежного штрафа и вплоть до рассмотрения вопроса об исключении Клуба из состава участников Чемпионата.

### СТАТЬЯ 30 ИЗМЕНЕНИЕ ДАТЫ И/ИЛИ МЕСТА ПРОВЕДЕНИЯ МАТЧА

- 30.1.** Дата и/или место проведения Матча Чемпионата, определенные в Календаре игр, могут быть изменены по инициативе Лиги и/или Клуба(ов) и такое изменение должно быть утверждено решением Директората.
- Основаниями для изменения даты и/или места проведения Матча являются:
- участие команд в международных и иных соревнованиях по баскетболу;
  - запрос телевизионной компании об изменении даты трансляции Матча;
  - возникновение непредвиденных и форс-мажорных обстоятельств;
  - оптимизация Календаря игр;
  - ограничительные меры, влияющие на проведение спортивных соревнований, установленные органами власти (например, запрет на проведение спортивных мероприятий, запрет на въезд в страну проведения Матча, карантинные меры при возвращении из страны проведения Матча/при въезде в страну проведения Матча);
  - нехватка игроков у Клуба на Матч - **менее 5 (пяти) игроков** - в результате сдачи игроками положительного теста на COVID-19 и/или введенных в отношении игроков карантинных мер, связанных с COVID-19.
- 30.2.** Клуб, являющийся инициатором изменения даты и/или места проведения Матча Чемпионата (за исключением случаев, указанных в подп. 5 и 6 п. 30.1 статьи 30 настоящего Регламента), не позднее, чем за 15 (пятнадцать) календарных дней до запланированной даты такого Матча, должен письменно обратиться в Лигу с просьбой об изменении даты и/или места проведения данного Матча с указанием новой даты и времени начала Матча и/или места проведения Матча и причин таких изменений. К обращению в Лигу Клуб-инициатор изменения даты и/или места проведения Матча обязан приложить письменное подтверждение согласования Клубом-соперником новой даты и времени начала Матча и/или места проведения Матча. После получения согласованной обоими Клубами новой даты и времени начала Матча и/или места проведения Матча Директорат письменно сообщает Клубам решение по данному вопросу.



# РЕГЛАМЕНТ ЧЕМПИОНАТА ЕДИНОЙ ЛИГИ ВТБ

## СЕЗОН 2024-2025

**За нарушение срока подачи письменного обращения в Лигу на Клуб налагается штраф в размере 500 000 (Пятьсот тысяч) рублей.**

- 30.3.** В случае если между Клубами возникают разногласия по вопросу новой даты и времени начала Матча и/или места проведения Матча, в том числе если инициатором такого изменения является Лига, окончательное решение принимает Директорат. Клубы обязаны провести Матч в назначенную Директоратом дату и время начала Матча и/или месте проведения Матча. **На Клуб, не выполнивший данное решение Директората, налагается штраф в размере 500 000 (Пятьсот тысяч) рублей.**
- 30.4.** В случае изменения даты и/или места проведения Матча Клуб, по инициативе которого произошли такие изменения, должен возместить Клубу-сопернику, Лиге и иным лицам все документально подтвержденные расходы, возникшие в связи с таким изменением, в том числе за организацию судейства.
- 30.5.** В случае наличия ограничительных мер, влияющих на проведение спортивных соревнований, установленных органами власти (например, запрет на проведение спортивных мероприятий, запрет на въезд в страну проведения Матча, карантинные меры при возвращении из страны проведения Матча/при въезде в страну проведения Матча), а также в случае нехватки игроков у Клуба - менее 5 (пяти) игроков - в результате сдачи игроками положительного теста на COVID-19 и/или введенных в отношении игроков карантинных мер, связанных с COVID-19, Клуб должен письменно сообщить Лиге такую информацию (с приложением документов, подтверждающих такую информацию).
- 30.5.1.** Такая информация должна поступить в Лигу незамедлительно, но **не позднее чем за 48 (сорок восемь) часов до времени начала Матча.** В этом случае, Директорат вправе (но не более 2 (двух) раз для каждого Матча, из расчета 1 (один) раз по инициативе каждого Клуба-участника такого Матча):
- по согласованию с клубами-участниками такого Матча изменить дату Матча либо
  - по согласованию с клубами-участниками такого Матча изменить место проведения Матча (поменять местами проведение домашнего и выездного матчей Клубов-соперников с сохранением дат) либо
  - по согласованию с клубами-участниками такого Матча предусмотреть для Клуба-хозяина проведение его домашнего Матча в ином заявленном Клубами-участниками Чемпионата спортивном сооружении (например, Клуб-хозяин вправе провести Матч в спортивном сооружении Клуба-соперника, оставаясь при этом ответственным за организацию Матча в таком спортивном сооружении и за все связанные с ним расходы, возлагаемые на Клуб-хозяин настоящим Регламентом. Такой Матч будет считаться для Клуба-хозяина домашним матчем).

Если между Клубами возникают разногласия по вопросу новой даты, времени и места проведения Матча, окончательное решение принимает Директорат. Клубы обязаны провести Матч в назначенные Директоратом дату, время начала и месте проведения Матча.

Клуб, по инициативе которого происходит изменение даты Матча, должен возместить Клубу-сопернику, Лиге и иным лицам все документально подтвержденные расходы, возникшие в связи с таким изменением, в том числе за организацию судейства.

**На Клуб, не выполнивший данное решение Директората, налагается штраф в размере 500 000 (Пятьсот тысяч) рублей.** К Клубу, не явившемуся на Матч в назначенные Директоратом дату, время начала и месте проведения Матча, применяются правила статьи 70 настоящего Регламента.



# РЕГЛАМЕНТ ЧЕМПИОНАТА ЕДИНОЙ ЛИГИ ВТБ

## СЕЗОН 2024-2025

### **Примечание:**

*По решению Директората в исключительных случаях изменение даты конкретного Матча возможно более 2 (двух) раз.*

- 30.5.2.** Если обстоятельства, указанные в п. 30.5. Регламента, возникают и/или соответствующая информация поступает в Лигу **менее чем за 48 (сорок восемь) часов до времени начала Матча**, Директорат вправе принять решение об изменении даты и/или места проведения Матча в порядке п. 30.5.1. Регламента, либо о применении положения пункта 70.2. настоящего Регламента.

## **СТАТЬЯ 31 ИЗМЕНЕНИЕ ВРЕМЕНИ НАЧАЛА МАТЧА**

- 31.1.** Время начала Матча Чемпионата может быть изменено Лигой только в следующих исключительных случаях:

- по запросу телевизионной компании об изменении времени трансляции матча;
- в связи с возникновением непредвиденных и форс-мажорных обстоятельств.

## **СТАТЬЯ 32 НАГРАЖДЕНИЕ. ПРЕМИАЛЬНОЕ ВОЗНАГРАЖДЕНИЕ. СТРАХОВАНИЕ**

### **32.1. Награждение по итогам Чемпионата**

- 32.1.1.** Клубу, занявшему 1 (первое) место в Чемпионате, присваивается звание «Чемпион Единой Лиги ВТБ». Клуб награждается кубком. По решению Лиги кубок может быть назван в честь заслуженных в области баскетбола игроков и тренеров. Лига обладает эксклюзивным правом на название кубка.

Игроки Клуба, Тренеры, Сопровождающие и Официальные лица (не более 30 (тридцати) человек) награждаются медалями. Церемония награждения проводится Лигой на игровой площадке матча, в котором определился победитель серии игр Финала.

### **Примечание:**

*Если Совет Лиги принимает решение о досрочном завершении Чемпионата по причинам возникновения обстоятельств непреодолимой силы, в том числе в связи с изменением санитарно-эпидемиологической ситуации из-за новой коронавирусной инфекции (COVID-19) и (или) пандемии коронавирусной инфекции (COVID-19), препятствующих проведению Чемпионата, в этом случае при возможности соблюдения спортивного принципа для определения чемпиона (завершен Регулярный Чемпионат, командами сыграно равное количество игр и т.п.) Совет Лиги дополнительно принимает решение о присвоении звания «Чемпион Единой Лиги ВТБ», о награждении медалями и кубком, а в случае невозможности соблюдения спортивного принципа для определения чемпиона (не завершен Регулярный Чемпионат, командами сыграно неравное количество запланированных игр и т.п.) Совет Лиги дополнительно принимает решение не присваивать звание «Чемпион Единой Лиги ВТБ», медалями и кубком не награждать.*

- 32.1.2.** Игроки, Тренеры, Сопровождающие и Официальные лица (не более 30 (тридцати) человек) Клуба, занявшего 2 (второе) место в Чемпионате, награждаются медалями. Церемония награждения проводится Лигой на игровой площадке матча, в котором определился победитель серии игр Финала.



# РЕГЛАМЕНТ ЧЕМПИОНАТА ЕДИНОЙ ЛИГИ ВТБ

## СЕЗОН 2024-2025

Игроки, Тренеры, Сопровождающие и Официальные лица (не более 30 (тридцати) человек) Клуба, занявшего 3 (третье) место в Чемпионате, награждаются медалями. Церемония награждения проводится Лигой на игровой площадке матча, в котором определился победитель Серии игр за 3-е место.

### **Примечание:**

*Если Совет Лиги принимает решение о досрочном завершении Чемпионата по причинам возникновения обстоятельств непреодолимой силы, в том числе в связи с изменением санитарно-эпидемиологической ситуации из-за новой коронавирусной инфекции (COVID-19) и (или) пандемии коронавирусной инфекции (COVID-19), препятствующих проведению Чемпионата, в этом случае награждение медалями не проводится.*

**32.1.3.** Во время Чемпионата памятными призами награждаются:

- MVP (самый ценный игрок) месяца (октябрь, ноябрь, декабрь, январь, февраль, март, апрель): определяется на основании суммарных статистических показателей игрока и результатов его команды по итогам календарного месяца;
- MVP (самый ценный игрок) Регулярного Чемпионата: определяется на основании суммарных статистических показателей игрока и результатов его команды по итогам Регулярного Чемпионата;
- MVP (самый ценный игрок) Плей-офф: определяется на основании суммарных статистических показателей Игрока из команды-победителя по итогам Плей-офф;
- Тренер года: определяется на основании результата команды тренера по итогам Регулярного Чемпионата;
- Молодой игрок года: определяется на основании суммарных статистических показателей молодого Игрока (до 23 лет) по итогам Регулярного Чемпионата;
- Шестой игрок года: определяется на основании суммарных статистических показателей игрока по итогам Регулярного Чемпионата (игрок, который более 50% матчей Регулярного Чемпионата, в которых принимал участие, начинал не в стартовом составе, а на скамейке команды);
- Обороняющийся игрок года: определяется на основании суммарных статистических показателей игрока по итогам Регулярного Чемпионата;
- Перформанс года: определяется на основании суммарных статистических показателей игрока в одном матче Регулярного Чемпионата;
- Самый результативный игрок: определяется на основании суммарных статистических показателей игрока во время Регулярного Чемпионата.

Памятные призы вручаются на основании решения Директората.

Решением Директората могут быть учреждены дополнительные памятные призы Игрокам, Тренерам, Официальным и Сопровождающим лицам и непосредственно Клубам-участникам Чемпионата.

**32.2.** Лига обладает всеми правами по учреждению, производству, вручению призов и наград, а также по порядку и содержанию церемоний награждения и вручения призов и наград. Призы и награды (кубки, медали и пр.), учреждаемые Лигой, не являются переходящими и возврату Лиге не подлежат.

Лига обладает всеми правами на различного рода эскизы и изображения, а также на названия учрежденных призов и наград Лиги.

Лига обладает эксклюзивными правами на изготовление и реализацию официальных уменьшенных копий официальных призов и наград Лиги, указанных в п. 32.1. настоящего Регламента.





# РЕГЛАМЕНТ ЧЕМПИОНАТА ЕДИНОЙ ЛИГИ ВТБ

## СЕЗОН 2024-2025

### 32.3. Награждение по итогам Чемпионата России (для Российских Клубов)

32.3.1. Награждение по итогам Чемпионата России (для Российских Клубов) производится в порядке, установленном положениями Регламента Чемпионата России по баскетболу «Единая лига» среди мужских команд спортивных клубов на сезоны 2023-2024, 2024-2025, 2025-2026, 2026-2027 гг., утвержденного Исполкомом РФБ. Процедура, время и место награждения определяется Директором.

32.3.2. Клубу, занявшему первое (1-ое) место в Чемпионате, присваивается звание «Чемпион России по баскетболу среди мужских команд». Клуб награждается Кубком. Игроки клуба, тренеры, сопровождающие и официальные лица (не более 30 (тридцати) человек) награждаются медалями Чемпионов.

#### **Примечание:**

*Если Исполком РФБ на основании представления Лиги принимает решение о досрочном завершении Чемпионата, то в случае невозможности соблюдения спортивного принципа для определения чемпиона (не завершён Регулярный Чемпионат, командами сыграно неравное количество запланированных игр и т.п.) Исполком РФБ по представлению Лиги вправе принять решение, что звание «Чемпион России по баскетболу среди мужских команд» не присваивается, награждение Кубком и медалями не производится.*

32.3.3. Клубы, занявшие второе (2-ое) и третье (3-е) места в Чемпионате, становятся Серебряным и Бронзовым призёрами Чемпионата России. Игроки, тренеры, сопровождающие и официальные лица (не более 30 (тридцати) человек на каждый клуб) клубов, занявших второе (2-ое) и третье (3-е) места в Чемпионате, награждаются соответственно Серебряными и Бронзовыми медалями.

#### **Примечание:**

*Если Исполком РФБ на основании представления Лиги принимает решение о досрочном завершении Чемпионата, то в случае невозможности соблюдения спортивного принципа для определения чемпиона (не завершён Регулярный Чемпионат, командами сыграно неравное количество запланированных игр и т.п.) Исполком РФБ по представлению Лиги вправе принять решение, что звания «серебряный и бронзовый призёры Чемпионата России» не присваиваются, награждение медалями не производится.*

32.3.4. Игроки и тренеры команды, занявшей 1 (первое) место в Чемпионате России, наделяются статусом «Чемпион России» при соблюдении следующих условий:

- игрок/тренер должен быть внесен в состав основной/фарм-команды/молодежной команды Российского Клуба на момент окончания Чемпионата;
- если игрок внесен в паспорт фарм-команды/молодежной команды Российского Клуба на момент окончания Чемпионата, то он должен был принять участие не менее чем в 50% матчей Чемпионата в течение сезона.

32.3.5. Игроки Клуба, занявшего 1-ое место в Чемпионате, дополнительно награждаются нагрудным значком «Чемпион России», утвержденным Министерством спорта Российской Федерации. Процедура, время и место награждения определяется РФБ.

### 32.4. Премияльное вознаграждение

По результатам игр Чемпионата Клубы-участники получают премияльное вознаграждение, как это предусмотрено в Приложении № 11 к настоящему Регламенту.

### 32.5. Страхование

Лига обеспечивает страхование игроков Клубов-участников Чемпионата, внесенных Клубами-участниками Чемпионата в Паспорт команды, а также игроков Клуба из



# РЕГЛАМЕНТ ЧЕМПИОНАТА ЕДИНОЙ ЛИГИ ВТБ СЕЗОН 2024-2025

Молодежной команды, Фарм-команды и/или команды ДЮБЛ, при условии наличия зарегистрированных в РФБ трудовых договоров, которые могут быть в порядке, установленном настоящим Регламентом, заявлены на матчи Чемпионата.

Страхование производится от несчастных случаев, связанных с причинением вреда жизни и здоровью указанных в настоящем пункте игроков в дни проведения игр Чемпионата и/или Матча Всех Звезд и/или Матча Молодых Звезд и/или Суперкубка, а также 1 (один) календарный день до и после дня проведения игр Чемпионата и/или 1 (один) календарный день до и после дня проведения Матча Всех Звезд и/или 1 (один) календарный день до и после дня проведения Матча Молодых Звезд и/или 1 (один) календарный день до и после дня проведения Суперкубка, внесенных в техническую заявку на соответствующую игру Чемпионата и/или Матча Всех Звезд и/или Матча Молодых Звезд и/или матчей Суперкубка, на условиях, как это предусмотрено в Приложении № 12 к настоящему Регламенту.



### ГЛАВА 6

## ОБЯЗАННОСТИ КЛУБОВ ПРИ ПРОВЕДЕНИИ МАТЧЕЙ

### ЧЕМПИОНАТА

#### СТАТЬЯ 33 ОБЯЗАННОСТИ КЛУБОВ ПРИ ПРОВЕДЕНИИ МАТЧЕЙ ЧЕМПИОНАТА

##### 33.1. ОБЩИЕ ПОЛОЖЕНИЯ

**33.1.1.** Клуб-хозяин отвечает за подготовку и проведение домашних матчей Чемпионата и выполняет обязательства, предусмотренные настоящей главой для Клуба-хозяина, на матчах Чемпионата.

Клуб-хозяин несет расходы по аренде спортивного сооружения для проведения домашних матчей Чемпионата и тренировок своей команды и команд-визитеров.

**33.1.2.** Клуб-хозяин должен обеспечить, чтобы спортивное сооружение минимум за 1 (один) час до начала Матча было полностью готово к проведению Матча в соответствии с требованиями Официальных Правил баскетбола ФИБА, Официальных Правил баскетбола ФИБА – Баскетбольное оборудование и настоящего Регламента. Игровые часы должны отображать обратный отсчет времени с 60 (шестидесяти) минут до начала Матча.

**За нарушение на Клуб налагается штраф в размере 100 000 (Сто тысяч) рублей.**

**33.1.3.** Не позднее, чем за 60 (шестьдесят) минут до времени начала Матча представители обеих команд на Матче должны передать Комиссару матча техническую заявку в 2 (двух) экземплярах, Паспорт команды, Лицензии Игроков, Тренеров и Сопровождающих лиц Клуба. Представитель команды Клуба-хозяина на Матче предоставляет Комиссару матча список судей-секретарей и статистиков Клуба-хозяина, утвержденный Лигой, и список судей-секретарей и статистиков на Матч, из списка судей-секретарей и статистиков Клуба-хозяина, утвержденного Лигой.

Готовность Игроков к проведению Матча, а также отсутствие у них медицинских противопоказаний и медицинский допуск к участию в Матче подтверждается предоставляемыми на Технической заявке на Матч подписями Представителя команды на Матче и врача команды Клуба, внесенными Клубом в Техническую заявку на Матч.

**33.1.4.** Не позднее, чем за 10 (десять) минут до времени начала Матча, Главные тренеры обеих команд должны подтвердить свое согласие с фамилиями и соответствующими номерами Игроков команды и фамилиями Тренеров, поставив подпись в протоколе Матча напротив своих фамилий. Также они должны указать 5 (пять) игроков, которые начнут Матч, и указать фамилию капитана команды на игровой площадке. Главный тренер Команды-хозяина первым предоставляет вышеуказанную информацию.

**33.1.5.** Игра должна начинаться в строго назначенное время.

Клуб-хозяин обязан предоставить Комиссару матча и Клубу-визитеру предматчевое расписание. **Рекомендованное предматчевое расписание для Матча, который начинается в 19:00:**

|   |                         |
|---|-------------------------|
| Команды выходят на площадку для разминки                                | 18:30:00/ за 30 минут   |
| Звуковой сигнал. Команды идут к скамейкам                               | 18:53:00/ за 7 минут    |
| Вынос в центральный круг флага с логотипом Лиги. Звучит аудиоролик Лиги | 18:53:30/ за 6.30 минут |
| Представление команды – гостей  | 18:54:00/ за 6.00 минут |
| Представление команды – хозяев  | 18:55:00/ за 5.00 минут |



# РЕГЛАМЕНТ ЧЕМПИОНАТА ЕДИНОЙ ЛИГИ ВТБ

## СЕЗОН 2024-2025

|                                  |                          |
|----------------------------------|--------------------------|
| Заключительная разминка          | 18:57:00/ за 3 минуты    |
| Команды возвращаются на скамейки | 18:58:30/ за 1.30 минуты |
| Команды выходят на площадку      | 18:59:30/ за 30 секунд   |
| Начало матча:                    | 19:00:00                 |

Команды выходят на игровую площадку отдельно друг от друга.

Рукопожатие между игроками участвующих команд, судьями и иными лицами разрешено, если иное не определено в Рекомендациях Директората и Роспотребнадзора.

Судьи выходят на игровую площадку отдельно от команд.

Для организации перед началом Матча церемонии или шоу возможно внесение изменений в предматчевое расписание по согласованию с Лигой.

В случае проведения до начала Матча, во время перерывов в Матче и/или тайм-аутов церемоний, конкурсов и/или шоу-программ, в том числе с участием артистов (исполнителей) и/или зрителей, Клуб-хозяин обязан согласовать их с Лигой не позднее чем за 3 (три) часа до начала Матча.

За 1 (один) час до начала Матча Клуб-хозяин обязан предоставить Комиссару Матча и Клубу-визитеру предматчевое расписание вместе с согласованным Лигой расписанием церемоний и/или шоу-программ.

**За нарушение на Клуб налагается штраф в размере 100 000 (Сто тысяч) рублей.**

**33.2.** Команда не может ни под каким предлогом отказаться от проведения Матча или задержать его начало, если Судьи потребовали начать игру. Любой отказ выполнять указание Судей может рассматриваться как неявка команды.

**33.3.** Единственными лицами, которые могут находиться в зоне игровой площадки, включая скамейки команд и зоны скамеек команд, являются лица Клуба, которые внесены в Техническую заявку на Матч.

Комиссар имеет право требовать от любого лица, которое не соответствует этим условиям, покинуть скамейку команды или зону скамейки команды. Комиссар имеет право потребовать от любого дисквалифицированного лица покинуть скамейку команды или зону скамейки команды.

**За нарушение правил нахождения на скамейке команды или в зоне скамейки команды на Клуб налагается штраф в размере 100 000 (Сто тысяч) рублей за каждого нарушившего.**

**33.4.** Игроки, Главный тренер, Первый помощник тренера, внесенные в протокол Матча, должны присутствовать на представлении команд перед началом игры. Лица, не внесенные в протокол Матча, не имеют право присутствовать на представлении команд перед началом игры.

**За нарушение на Клуб налагается штраф в размере 100 000 (Сто тысяч) рублей.**

**33.5.** Одежда Главного тренера, Первого помощника тренера, Помощников тренера, других Сопровождающих лиц, внесенных в Техническую заявку на Матч, должна соответствовать статье 25 настоящего Регламента.

**33.6.** Главному тренеру или Первому помощнику тренера (но только одному из них в любой момент) разрешается стоять во время Матча. Главный тренер или Первый помощник тренера может устно обращаться к Игрокам во время Матча при условии, что он остается в пределах зоны скамейки своей команды.

**33.7.** Только лица, внесенные в Техническую заявку на Матч, могут подходить к судейскому столу в течение Матча для получения статистической информации и **только в то время, когда мяч «мертвый» и игровые часы остановлены.**

**33.8.** После сигнала игровых часов об окончании игрового времени (на игровых часах 0:0) лица, внесенные в Техническую заявку на Матч, должны покинуть площадку и не вступать в



# РЕГЛАМЕНТ ЧЕМПИОНАТА ЕДИНОЙ ЛИГИ ВТБ

## СЕЗОН 2024-2025

пререкания с соперниками, Официальными лицами Матча (Комиссаром, Судьями, судьями-секретарями и статистиками) или зрителями.

**За нарушение на Клуб налагается штраф в размере 100 000 (Сто тысяч) рублей за каждое лицо, внесенное в Техническую заявку на Матч.**

**33.9.** Каждый раз, когда Игрок, Главный тренер, Первый помощник тренера, иное Сопровождающее лицо, внесенное в Техническую заявку на Матч, дисквалифицируется согласно Официальным Правилам баскетбола ФИБА, он должен покинуть игровую площадку, отправиться в раздевалку своей команды и оставаться там на протяжении всего Матча, либо он может покинуть здание.

За нарушение на Клуб, в Техническую заявку на Матч которого внесен такой Игрок, Главный тренер, Первый помощник тренера или иное Сопровождающее лицо, налагается **штраф в размере 200 000 (Двести тысяч) рублей** за каждого такого Игрока и/или Главного тренера и/или Первого помощника тренера и/или иного Сопровождающего лица.

## СТАТЬЯ 34 ОБЯЗАННОСТИ КЛУБА-ХОЗЯИНА ПРИ ПРОВЕДЕНИИ МАТЧЕЙ ЧЕМПИОНАТА

### Обязанности Клуба-хозяина по отношению к Клубу-визитеру

#### **34.1. Транспорт**

**34.1.1.** Клуб-хозяин обязан предоставить комфортабельный автобус (наличие системы принудительной вентиляции или кондиционирования воздуха с возможностью индивидуальной регулировки, наличие системы обогрева, откидные мягкие кресла, вместительное багажное отделение, наличие исправных ремней безопасности на каждом сидении), достаточный для размещения всей делегации Клуба-визитера (вместимость не менее 40 (сорока) посадочных мест), для встречи Клуба-визитера на вокзале или в аэропорту города, где проводится Матч, доставки в гостиницу, на тренировки, игры и обратно в гостиницу, отправки на вокзал или в аэропорт.

При встрече Клуба-визитера автобус с водителем должен ожидать Клуб-визитер непосредственно на территории вокзала или территории аэропорта в заранее согласованное с Клубом-визитером время. Автобус с водителем не должен ожидать Клуб-визитер вне территории вокзала или аэропорта. Клуб-хозяин обязан предоставить Клубу-визитеру контакты водителя (номер мобильного телефона), который должен быть на связи.

**За нарушение на Клуб-хозяин налагается штраф в размере 200 000 (Двести тысяч) рублей.**

**34.1.2.** Клуб-визитер не вправе требовать от Клуба-хозяина предоставления ему транспорта для встречи на вокзале или в аэропорту, не расположенном в городе, в котором проводится Матч Чемпионата (или в непосредственной близости от него). В этом случае Клуб-визитер должен самостоятельно добираться до города, в котором проводится Матч.

#### **34.2. Проживание и приобретение обратных билетов (авиа, ж/д и пр.)**

**34.2.1.** Клуб-визитер имеет право обратиться к Клубу-хозяину с просьбой забронировать номера в гостинице, предоставив предварительную заявку и сопроводительное письмо. В таком случае Клуб-хозяин обязан забронировать номера в гостинице, предварительно согласовав с Клубом-визитером стоимость проживания. Оплата проживания производится Клубом-визитером самостоятельно.



# РЕГЛАМЕНТ ЧЕМПИОНАТА ЕДИНОЙ ЛИГИ ВТБ

## СЕЗОН 2024-2025

**34.2.2.** Клуб-визитер имеет право обратиться к Клубу-хозяину с просьбой забронировать обратные билеты, предоставив предварительную заявку и сопроводительное письмо. Оплата билетов производится Клубом-визитером самостоятельно.

**За нарушение пунктов 34.2.1 – 34.2.2 статьи 34 настоящего Регламента на Клуб-хозяин налагается штраф в размере 100 000 (Сто тысяч) рублей за каждый пункт.**

**34.2.3.** Предварительная заявка от Клуба-визитера в Клуб-хозяин на бронирование номеров в гостинице и приобретение обратных билетов должна поступить не менее чем за 14 (четырнадцать) дней до даты Матча. Во время серии Плей-офф заявка должна поступить не позднее, чем на следующий день после предыдущего матча серии.

**В случае если предварительная заявка не поступила или поступила с опозданием, Клуб-визитер вопросы проживания и приобретения обратных билетов решает самостоятельно.**

**34.3. Игровая площадка для тренировок и разминки перед Матчем**

**34.3.1.** Клуб-хозяин обязан предоставить Клубу-визитеру игровую площадку, на которой состоится Матч, для тренировок, по крайней мере, дважды в течение 24 (двадцати четырех) часов до времени начала Матча Чемпионата по следующим правилам:

- 1 (одна) тренировка вечером накануне Матча (не менее 1 (одного) часа).  
Время начала тренировки не должно отличаться более чем на 1 (один) час от времени начала Матча. Например, если время начала Матча в 19:00, то тренировка должна начаться в интервале между 18:00 и 20:00.

В случае, если Клуб-визитер прибывает в город проведения Матча менее чем за 24 часа до времени начала Матча, то время начала тренировки накануне Матча определяет Клуб-визитер, а Клуб-хозяин обязан предоставить Клубу-визитеру игровую площадку в выбранное Клубом-визитером время. Например, если время начала Матча в 18:00, а Клуб-визитер прибывает накануне Матча в 19:00, то Клуб-визитер вправе начать тренировку в 20:00 и позднее, по согласованию с Клубом-хозяином.

- 1 (одна) тренировка утром в день Матча (не менее 1 (одного) часа).  
Время тренировки в день Матча должно быть распределено так, чтобы тренировка Клуба-визитера закончилась не позднее, чем за 5 (пять) часов до начала Матча.

Клуб-визитер имеет приоритет при выборе времени начала тренировок.

**34.3.2.** Клубы могут в исключительных случаях использовать для тренировок игровую площадку, не являющуюся игровой площадкой основного или резервного спортивного сооружения, в котором будет проводиться Матч (**но только в день, предшествующий дате проведения Матча**), если это происходит по уважительным причинам и согласовано Лигой. В этом случае такая игровая площадка и спортивное сооружение, в котором она находится, должны соответствовать требованиям, которые предусмотрены в настоящем Регламенте.

**34.3.3.** Клуб-хозяин должен обеспечить командам доступ к спортивному сооружению не менее, чем за 1 час 30 минут до запланированного времени начала Матча. Клуб-хозяин обязан предоставить Клубу-визитеру игровую площадку, на которой состоится Матч, для разминки не позднее, чем за 1 (один) час до времени начала Матча.

**34.3.4.** Клуб-хозяин должен предоставить в распоряжение Клуба-визитера официальные мячи не менее 12 (двенадцати) штук во время тренировок и 6 (шести) штук во время разминки перед матчем.

**За нарушение пунктов 34.3.1 – 34.3.4 статьи 34 настоящего Регламента на Клуб-хозяин налагается штраф в размере 100 000 (Сто тысяч) рублей за каждый пункт.**

**34.4. Иные обязанности Клуба-хозяина**



# РЕГЛАМЕНТ ЧЕМПИОНАТА ЕДИНОЙ ЛИГИ ВТБ

## СЕЗОН 2024-2025

- 34.4.1.** Клуб-хозяин обязан предоставить Клубу-визитеру негазированную минеральную воду из расчета: 30 (тридцать) бутылок по 1 (одному) литру на Матч и на каждую тренировку.  
**За нарушение на Клуб-хозяин налагается штраф в размере 100 000 (Сто тысяч) рублей и возмещение расходов Клуба-визитера на приобретение воды.**
- 34.4.2.** Клуб-хозяин обязан предоставить Клубу-визитеру не менее 10 (десяти) кг льда на Матч и на каждую тренировку.  
**За нарушение на Клуб-хозяин налагается штраф в размере 100 000 (Сто тысяч) рублей и возмещение расходов Клуба-визитера на приобретение льда.**
- 34.4.3.** Клуб-хозяин обязан предоставить Клубу-визитеру отдельную охраняемую раздевалку для команды, соответствующую требованиям пункта 22.6.1. статьи 22 настоящего Регламента.  
**За нарушение на Клуб-хозяин налагается штраф в размере 500 000 (Пятьсот тысяч) рублей.**
- 34.4.4.** Клуб-хозяин должен предоставить Клубу-визитеру отдельную охраняемую раздевалку для Тренеров, соответствующую требованиям пункта 22.6.2. статьи 22 настоящего Регламента.  
**За нарушение на Клуб-хозяин налагается штраф в размере 500 000 (Пятьсот тысяч) рублей.**
- 34.4.5.** Оказать содействие в оформлении виз Клубу-визитеру. Клуб-визитер за свой счет оплачивает консульские сборы при оформлении виз.  
**Обязанности по отношению к Судьям, Комиссару, Официальному делегату-инспектору, Судьям-секретарям и статистикам**
- 34.5. Транспорт**
- 34.5.1.** Клуб-хозяин обязан предоставить комфортабельный транспорт для встречи Судей, Комиссара и Официального делегата-инспектора матча на вокзале или в аэропорту города, где проводится Матч, и обеспечить для них трансфер по маршруту аэропорт/вокзал – гостиница – спортивное сооружение – гостиница – аэропорт/вокзал.  
**За нарушение на Клуб-хозяин налагается штраф в размере 100 000 (Сто тысяч) рублей и оплата транспортных расходов.**
- 34.5.2.** Судьи, Комиссар и Официальный делегат-инспектор не вправе требовать от Клуба-хозяина предоставления им транспорта для встречи на вокзале или в аэропорту, не расположенном в городе, в котором проводятся Матчи Чемпионата (или в непосредственной близости от него). В этом случае Судьи, Комиссар и Официальный делегат-инспектор должны добираться до города, в котором проводится Матч на поезде или автобусе (с последующим возвратом стоимости проезда Лигой).
- 34.6. Иные обязанности**
- 34.6.1.** Обеспечить квалифицированную работу судей-секретарей и статистиков.
- 34.6.2.** Производить оплату работы судей-секретарей и статистиков в размере по усмотрению Клуба-хозяина, **но не менее 3 500 (Три тысячи пятьсот) рублей** на 1 (одного) судью-секретаря и статистика за 1 (один) Матч. Оплата работы судей-секретарей и статистиков производится согласно договоренностям между судьями-секретарями, статистиками и Клубами.
- Примечание:**  
*Правило по размеру оплаты работы судей-секретарей и статистиков действует только для Российских Клубов.*
- 34.6.3.** Клуб-хозяин ответственен за безопасность Судей, Комиссара и Официального делегата-инспектора Матча, начиная с момента приезда указанных лиц в спортивное сооружение перед Матчем, до момента отъезда указанных лиц из спортивного сооружения после Матча, включая перемещение указанных лиц в спортивном сооружении в указанный период. В



# РЕГЛАМЕНТ ЧЕМПИОНАТА ЕДИНОЙ ЛИГИ ВТБ

## СЕЗОН 2024-2025

раздевалку Судей допускаются только Судьи, Комиссар Матча, Официальный делегат-инспектор и представитель Лиги. Данное требование должно быть обеспечено службой безопасности Клуба-хозяина.

**34.6.4.** Предоставлять в распоряжение судей-секретарей и статистиков все оборудование, необходимое для проведения Матча.

**34.6.5.** Клуб-хозяин обязан предоставить Судьям, Комиссару, Судьям-секретарям и статистикам, а также Официальному делегату-инспектору негазированной минеральной воды из расчета 20 (Двадцать) бутылок по 0,5 литра на Матч.

**За нарушение на Клуб-хозяин налагается штраф в размере 100 000 (Сто тысяч) рублей.**

**34.6.6.** Клуб-хозяин обязан предоставить Судьям, Комиссару и Официальному делегату-инспектору отдельную охраняемую раздевалку, соответствующую требованиям пункта 22.6.3. статьи 22 настоящего Регламента, а также для Судей – три банных махровых полотенца.

**За нарушение на Клуб-хозяин налагается штраф в размере 500 000 (Пятьсот тысяч) рублей.**

**34.6.7.** Клуб-хозяин обязан предоставить судьям-секретарям и статистикам раздевалку, соответствующую требованиям пункта 22.6.4. статьи 22 настоящего Регламента.

**34.6.8.** Клуб-хозяин обязан предоставить Комиссару доступ к сети Интернет для служебных целей.

**За нарушение на Клуб-хозяин налагается штраф в размере 100 000 (Сто тысяч) рублей.**

**34.6.9.** Для контроля за подготовкой и проведением Матчей и соблюдения требований настоящего Регламента со стороны Лиги, Клуб-хозяин обязан по запросу Лиги, направляемому не позднее, чем за 5 календарных дней до даты Матча, предоставлять аккредитации в количестве не более 4 шт. для сотрудников Лиги с доступом во все зоны спортивного сооружения в день проведения домашнего матча, без права занятия индивидуального зрительского места.

### Дополнительные требования

**34.7.** Клуб-хозяин обязан предоставить Клубу-визитеру возможность приобретения входных билетов для болельщиков Клуба-визитера и за счет Клуба-визитера в количестве не менее 250 (двухсот пятидесяти) штук исключительно на основании письменной заявки Клуба-визитера, которая должна поступить не позднее, чем за 14 (четырнадцать) дней до даты проведения Матча.

Во время серии Плей-офф заявка должна поступить не позднее, чем на следующий день после предыдущего матча серии.

В случае нарушения установленного порядка Клубу-визитеру может быть отказано в праве на приобретение заявленного количества входных билетов.

**34.8. Группа поддержки, талисман (маскот) клуба, диктор/ведущий, звукооператор/диджей и оператор видеозэкрана/видеокуба и LED-экранов**

**34.8.1.** Клуб-хозяин должен обеспечить наличие и работу на Матче диктора/ведущего – не менее 1 (одного) человека, звукооператора/диджея – не менее 1 (одного) человека и оператора видеозэкрана/видеокуба и LED-экранов – не менее 1 (одного) человека.

**За нарушение на Клуб-хозяин налагается штраф в размере 100 000 (Сто тысяч) рублей за каждую игру.**

**34.8.2.** Клуб-хозяин должен обеспечить наличие и выступление на Матче группы поддержки в количестве не менее 6 (шесть) человек и талисмана (маскота) Клуба-хозяина – не менее 1 (одного) человека, если иное не будет определено в Рекомендациях Директората и Роспотребнадзора.

**За нарушение на Клуб-хозяин налагается штраф в размере 100 000 (Сто тысяч) рублей за каждую игру.**





# РЕГЛАМЕНТ ЧЕМПИОНАТА ЕДИНОЙ ЛИГИ ВТБ

## СЕЗОН 2024-2025

- 34.8.3.** Клубу-хозяину рекомендовано обеспечить наличие на Матче светооператора в случае использования светового и иного (например, лазерного) сценического оборудования – не менее 1 (одного) человека.
- 34.8.4.** Клуб-хозяин должен обеспечить информирование участников Матча и зрителей в спортивном сооружении квалифицированным диктором/ведущим. Квалифицированный диктор/ведущий не может быть одновременно диктором-информатором (диктором), входящим в состав судей-секретарей и статистиков.  
**За нарушение на Клуб-хозяин налагается штраф в размере 100 000 (Сто тысяч) рублей за каждую игру.**
- 34.8.5.** Клуб-хозяин должен обеспечить аудиотрансляцию музыкальных произведений в тайм-аутах, паузах перед и во время Матча, в перерывах Матча. Аудиотрансляция музыкальных произведений должна быть обеспечена квалифицированным звукооператором/диджеем. Музыкальные композиции и шумовое сопровождение, используемые во время Матча, не должны содержать ненормативную лексику, оскорбления или призывы к насилию, вне зависимости от языка.  
Клуб-хозяин должен самостоятельно выплачивать авторское вознаграждение авторам музыки и текстов используемых на Матчах музыкальных произведений, а также вознаграждение производителям фонограмм, для чего заключать соответствующие договоры с авторами музыки и текстов, производителями фонограмм, и/или организациями по управлению правами авторов и смежными правами на коллективной основе. Лига вправе запросить у Клубов в течение сезона подтверждающие документы.  
По письменному запросу Лиги Клуб-хозяин должен направлять в Лигу информацию (отчет) об использовании во время проведения домашних матчей Чемпионата в месте проведения (в спортивном сооружении) музыкальных произведений российских и иностранных авторов. Информация (отчет) направляется в Лигу по форме, предоставляемой Лигой.  
**За нарушение на Клуб-хозяин налагается штраф в размере 300 000 (Триста тысяч) рублей за каждую игру.**
- 34.8.6.** В течение игрового времени группа поддержки и талисман (маскот) должны находиться на расстоянии не ближе 2 (двух) метров (если иное не будет определено в Рекомендациях Директората и Роспотребнадзора) от игровой площадки, при этом они не должны находиться перед рекламными конструкциями, перекрывая рекламу спонсоров Лиги, а также не должны находиться перед камерами, осуществляющими телевизионную съемку матча.  
**За нарушение на Клуб-хозяин налагается штраф в размере 100 000 (Сто тысяч) рублей за каждую игру.**
- 34.8.7.** Группе поддержки и талисману (маскоту) разрешается выходить на игровую площадку только во время тайм-аутов или перерывов в игре, они должны освобождать игровую площадку, по крайней мере, за 10 (десять) секунд до возобновления игры, если иное не будет определено в Рекомендациях Директората и Роспотребнадзора.  
**За нарушение на Клуб-хозяин налагается штраф в размере 100 000 (Сто тысяч) рублей за каждую игру.**
- 34.8.8.** Талисман (маскот) может свободно перемещаться по трибунам, по периметру игровой площадки, не мешая играющим командам и не закрывая собой рекламные конструкции (LED экран), если иное не будет определено в Рекомендациях Директората и Роспотребнадзора.  
**За нарушение на Клуб-хозяин налагается штраф в размере 100 000 (Сто тысяч) рублей за каждую игру.**



# РЕГЛАМЕНТ ЧЕМПИОНАТА ЕДИНОЙ ЛИГИ ВТБ

## СЕЗОН 2024-2025

**34.8.9.** Во время перерывов в Матче и/или тайм-аутов Клубу-хозяину разрешено проводить церемонии, конкурсы и шоу-программы, в том числе с участием артистов (исполнителей), спортсменов других видов спорта и зрителей, если иное не будет определено в Рекомендациях Директората и Роспотребнадзора. Проведение таких конкурсов и шоу-программ должно быть согласовано с Лигой в порядке, предусмотренном п. 33.1.5. Регламента.

В случае привлечения Клубом-хозяином артистов (исполнителей), Клуб-хозяин самостоятельно несет расходы на выплату им вознаграждений. При этом, вознаграждения артистам (исполнителям) должны включать в себя использование видео и/или аудиозаписи выступления артистов (исполнителей) Лигой для освещения Матчей посредством трансляции изображения и (или) звука любыми способами и (или) с помощью любых технологий, а также посредством осуществления записи указанной трансляции и (или) фотосъемки Матче, без выплаты дополнительных вознаграждения артистам (исполнителям).

Клуб-хозяин обязан согласно ст. 152.1. Гражданского кодекса Российской Федерации получить от каждого артиста (исполнителя) письменные согласия на использование их изображений для освещения Матчей посредством трансляции изображения и (или) звука любыми способами и (или) с помощью любых технологий, а также посредством осуществления записи указанной трансляции и (или) фотосъемки Матчей. Форма согласия на использование изображений предоставляется Лигой.

Клуб-хозяин гарантирует, что в случае предъявления претензий к Лиге со стороны третьих лиц, связанных с попаданием в трансляции Матчей любым способом вещания, выступлений артистов (исполнителей) и/или публичных исполнений музыкальных произведений во время Матчей, самостоятельно и за свой счет разрешит такие претензии. Форма гарантии предоставляется Лигой.

Клуб-хозяин должен направить в Лигу согласия на использования изображений артистов (исполнителей) и заполненный текст гарантии не позднее 1 (одного) часа до начала Матча, во время которого такие артисты (исполнители) будут выступать.

**За нарушение на Клуб-хозяин налагается штраф в размере 100 000 (Сто тысяч) рублей за каждое нарушение.**

**34.9. Использование музыкальных инструментов, микрофонов и звукоусиливающей аппаратуры во время Матча**

**34.9.1.** Клуб-хозяин должен обеспечить соблюдение нижеуказанных требований:

1. использование Клубом-хозяином в целях организации музыкального сопровождения Матча музыкальных инструментов (духовых, ударных, иных инструментов) во время Матча разрешается только на трибунах, но не ближе 10 (десятого) ряда (если в спортивном сооружении менее 10 (десяти) рядов, то на последнем ряду). Использование Клубом-хозяином музыкальных инструментов (духовых, ударных, иных инструментов) в других местах спортивного сооружения запрещено. Громкость звука музыкальных инструментов должна адаптироваться к размерам игровой площадки и трибун для зрителей и шуму, создаваемому зрителями, но не должна превышать максимального уровня давления звука в 90 (девяносто) децибел, измеренному на расстоянии 1 (одного) метра от источника звука;
2. использование болельщиками таких средств поддержки как барабаны, дудки и горны во время Матча разрешается только на трибунах в секторах для активной поддержки, но не ближе 10 (десятого) ряда (если в спортивном сооружении менее 10 (десяти) рядов, то на последнем ряду). Использование барабанов, дудок и горнов в других местах спортивного сооружения запрещено. Громкость звука барабанов, дудок и горнов, должна адаптироваться к размерам игровой площадки и трибун для зрителей и шуму,



# РЕГЛАМЕНТ ЧЕМПИОНАТА ЕДИНОЙ ЛИГИ ВТБ

## СЕЗОН 2024-2025

создаваемому зрителями, но не должна превышать максимального уровня давления звука в 90 (девяносто) децибел, измеренному на расстоянии 1 (одного) метра от источника звука;

- использование музыкального сопровождения и микрофона диктором/ведущим через звукоусиливающую аппаратуру разрешается только в тех случаях, когда мяч не находится в игре (т.е. мяч «мертвый»);
- размещение звукоусиливающей аппаратуры в зоне игровой площадки, судейского стола и скамеек команд запрещено;
- во время Матча звуковое давление музыкального сопровождения через звукоусиливающую аппаратуру не должно превышать 100 (ста) децибел; по требованию Комиссара Матча Клуб-хозяин должен предоставить прибор для измерения уровня звука (в децибелах). По требованию Комиссара Клуб-хозяин обязан уменьшить громкость музыкального или шумового сопровождения, имитирующего присутствие болельщиков и направленное на поддержку своей команды;
- использование мегафонов и иных звукоусиливающих устройств на Матчах запрещено;
- запрещается использование свистков, причиняющих неудобство Игрокам во время Матча (за исключением свистков, используемых Судьями Матча).

**За нарушение пункта 34.9.1. статьи 34 настоящего Регламента на Клуб-хозяин налагается штраф в размере 100 000 (Сто тысяч) рублей за каждый подпункт 1-7 отдельно.**

### **34.10. Использование видеоз экранов и видеокуба, использование световых эффектов**

**34.10.1.** Разрешается использование видеоз экранов и видеокуба для показа прямой телевизионной трансляции Матча. Показ повторов ярких игровых моментов Матча (забитые мячи, передачи мяча, блок-шоты и т.д.) в прямой телевизионной трансляции на видеоз экране и видеокубе разрешен и должен осуществляться квалифицированным оператором видеоз экрана/видеокуба, который обязан не допускать показ повторов тех игровых моментов Матча, показ которых запрещен или противоречит настоящему Регламенту.

**34.10.2.** Клуб-хозяин должен соблюдать нижеуказанные требования по использованию видеоз экранов и видеокуба в спортивном сооружении:

- использование видеоз экранов и видеокуба в спортивном сооружении, где проводятся Матчи Чемпионата, не должно препятствовать проведению Матча;
- необходимо показывать Матч и его участников в положительном аспекте;
- запрещено показывать на видеоз экранах и видеокубе моменты/сведения, порочащие деловую репутацию Лиги, а также моменты/сведения, порочащие честь, достоинство и деловую репутацию представителей Лиги, Судей, Игроков, Тренеров, Официальных и Сопровождающих лиц Клубов, иных участников Чемпионата и зрителей;
- запрещено использовать видеоз экраны и видеокуб для отвлечения Игроков во время Матча (например, во время пробития штрафных бросков, во время атаки и т.п.);
- изображение на видеоз экране и видеокубе не должно носить оскорбительного характера для участников Матча или зрителей, изображение на экране не может демонстрироваться, если его целью и очевидным эффектом является подстрекательство болельщиков к беспорядкам и проявлению агрессии; необходимо избегать показов участников Матча или зрителей, оспаривающих решения Судей, оскорбляющих других участников Матча, в том числе посредством использования баннеров/плакатов, или демонстрирующих неприличные жесты;
- запрещено показывать на видеоз экранах и видеокубе любые игровые моменты, которые могут вызвать негативную реакцию со стороны участников Матча или зрителей;



# РЕГЛАМЕНТ ЧЕМПИОНАТА ЕДИНОЙ ЛИГИ ВТБ

## СЕЗОН 2024-2025

7. запрещено показывать на видеоэкранах и видеокубе любые моменты, демонстрирующие реакцию участников и зрителей Матча на решения Судей;
8. запрещено показывать на видеоэкранах и видеокубе конфликты и ситуации, которые привели к дракам, а также сами драки;
9. запрещено показывать на видеоэкранах и видеокубе моменты получения травм Игроками и другими участниками Матча, а также их последствия;
10. запрещено показывать на видеоэкранах и видеокубе болельщиков, оскорбляющих участников Матча или зрителей, а также бросающих посторонние предметы на игровую площадку.

**За нарушение пункта 34.10.2. статьи 34 настоящего Регламента на Клуб-хозяин налагается штраф в размере 300 000 (Триста тысяч) рублей за каждый подпункт 1-10 отдельно.**

**34.10.3.** Спортивное сооружение должно быть оборудовано световым и иным (например, лазерным) сценическим оборудованием для создания световых эффектов при проведении предматчевого шоу, во время тайм-аутов и в перерывах между четвертями Матча. Световые эффекты разрешается использовать во время игры, во время тайм-аутов и в перерывах между четвертями Матча. При этом во время игры запрещается использовать световые эффекты, направленные на игровую площадку.

**За нарушение на Клуб-хозяин налагается штраф в размере 100 000 (Сто тысяч) рублей.**

**34.10.4.** Запрещается использование любых разновидностей световых и лазерных приборов/указок, причиняющих неудобство Игрокам во время Матча.

**За использование на Клуб-хозяин налагается штраф в размере 200 000 (Двести тысяч) рублей.**

### **34.11. Средства поддержки**

Клуб-хозяин должен обеспечить соблюдение следующих требований:

**34.11.1.** Средства поддержки, пронос которых в места проведения Матчей зрителями не требует предварительного согласования с Клубом-хозяином, должны соответствовать следующим требованиям:

- не содержать надписей политического, экстремистского, провокационного или рекламного характера, оскорблений, ненормативную лексику или непристойные изображения;
- не содержать нацистскую атрибутику или символику либо атрибутику или символику экстремистских организаций, а также атрибутику или символику, сходную с ними до степени смешения;
- не иметь целью оскорбление чести и достоинства участников Матча и Чемпионата, зрителей и (или) Лиги, Клуба-хозяина, Клуба-визитера, иных Клубов-участников Чемпионата;
- не являться предметами, использование и (или) хранение которых не допускается законодательством Российской Федерации (для Матчей, проходящих на территории Российской Федерации) и законодательством стран Иностранных Клубов (для Матчей, проходящих на территории стран Иностранных Клубов);
- иметь перевод на русский язык содержащихся в средствах поддержки слов и (или) выражений на государственных языках республик Российской Федерации и (или) иностранных языках, который заверяется Клубом-хозяином и представляется зрителем уполномоченному Клубом-хозяином лицу при входе в место проведения Матча (для Матчей, проходящих на территории Российской Федерации);



# РЕГЛАМЕНТ ЧЕМПИОНАТА ЕДИНОЙ ЛИГИ ВТБ

## СЕЗОН 2024-2025

- иметь перевод на государственный язык страны Иностранного Клуба-хозяина содержащихся в средствах поддержки слов и (или) выражений на иностранных языках, который заверяется Иностранным Клубом-хозяином и представляется зрителем уполномоченному Клубом-хозяином лицу при входе в место проведения Матча (для Матчей, проходящих за пределами территории Российской Федерации).

Содержание изображений и текста на средствах поддержки должно быть направлено только на поддержку своего Клуба.

Средства поддержки, указанные в настоящем подпункте, не требующие предварительного согласования с Клубом-хозяином, должны размещаться в местах, где они не будут мешать просмотру Матча другим зрителям.

### 34.11.2.

Болельщикам Клуба-хозяина и (или) болельщикам Клуба-визитера в целях поддержки своей команды на Матчах в секторах для активной поддержки при условии назначения ответственных лиц из числа болельщиков, которые будут присутствовать на таком Матче, за каждую единицу нижеуказанных средств поддержки разрешен пронос и использование в секторах для активной поддержки следующих средств поддержки:

- барабанов, диаметром до 60 см и высотой до 40 см, без днища или с прозрачным дном;
- духовых приспособлений для извлечения звуков, а именно дудок и горнов, уровень звука - до 90 дБ;
- флагов размером до 2 метров x 1,5 метра на пластиковых пустотелых древках, не превышающих 1,5 метра в длину и 2,5 сантиметра в диаметре (использование флагов с другими древками запрещено);
- баннеров-транспарантов размером до 2 метра x 1,5 метра. Баннеры-транспаранты должны быть изготовлены из невоспламеняющихся материалов (быть пропитаны специальными составами) и иметь сертификаты противопожарной безопасности;
- баннеров-полотнищ, размер любой. Баннеры-полотнище должны быть изготовлены из невоспламеняющихся материалов (быть пропитаны специальными составами) и иметь сертификаты противопожарной безопасности;
- флагов-полотнищ, размер любой. Флаги-полотнище должны быть изготовлены из невоспламеняющихся материалов (быть пропитаны специальными составами) и иметь сертификаты противопожарной безопасности.

Дополнительно средства поддержки, которые предполагается использовать в секторе для активной поддержки:

- должны иметь перевод на русский язык содержащихся в средствах поддержки слов и (или) выражений на государственных языках республик Российской Федерации и (или) иностранных языках, который заверяется Клубом-хозяином (для Матчей, проходящих на территории Российской Федерации);
- должны иметь перевод на государственный язык страны Иностранного Клуба-хозяина содержащихся в средствах поддержки слов и (или) выражений на иностранных языках, который заверяется Иностранным Клубом-хозяином (для Матчей, проходящих за пределами территории Российской Федерации);
- в случае, если они содержат аббревиатуры и сочетания цифр, должны иметь письменное разъяснение значения аббревиатур и сочетаний цифр;
- содержание изображений и текста на средствах поддержки должно быть направлено только на поддержку своего Клуба, не содержать надписей политического, экстремистского, провокационного или рекламного характера, оскорблений, ненормативную лексику или непристойные изображения; не содержать нацистскую атрибутику или символику либо атрибутику или символику экстремистских



# РЕГЛАМЕНТ ЧЕМПИОНАТА ЕДИНОЙ ЛИГИ ВТБ

## СЕЗОН 2024-2025

организаций, а также атрибутику или символику, сходную с ними до степени смешения; не иметь целью оскорбление чести и достоинства участников Матча и Чемпионата, зрителей и (или) Лиги, Клуба-хозяина, Клуба-визитера;

- средства поддержки должны размещаться в местах, где они не будут мешать просмотру Матча другим зрителям. Их размещение в спортивном сооружении определяется Клубом-хозяином Матча, ответственным за безопасность, по согласованию с представителем органов внутренних дел (МВД) и представителем МЧС на Матче (для Российских Клубов) и с представителями правоохранительных органов или органов безопасности (для Иностранных Клубов).

Пронос и использование средств поддержки, указанных в настоящем подпункте 34.11.2. Регламента, допускается только при условии предварительного согласования болельщиков Клуба-хозяина или болельщиков Клуба-визитера с Клубом-хозяином.

Согласование осуществляется в срок не позднее 1 (одного) календарного дня до дня проведения Матча, на котором предполагается использовать такие средства поддержки, на основании письменной заявки.

В письменной заявке должны быть указаны представители болельщиков, ответственные за использование при проведении Матча каждой единицы средства поддержки, личности которых должны быть удостоверены, и которые в обязательном порядке должны присутствовать на Матче.

Ответственные лица из числа болельщиков, указанные в письменной заявке, за 1,5 часа до начала Матча обязаны предъявлять средства поддержки, указанные в письменной заявке, на предмет соответствия требованиям уполномоченному Клубом-хозяином лицу при входе в место проведения Матча.

Средства поддержки, не соответствующие требованиям настоящего Регламента, не подлежат согласованию. Клуб-хозяин обязан письменно уведомить заявителя о принятом решении. Количество и места размещения средств поддержки, согласованных в порядке, указанном в настоящем подпункте, определяются Клубом-хозяином.

### **34.12. Иные обязанности**

- 34.12.1.** Предоставить необходимый инвентарь и персонал для протирки площадки во время проведения Матча в количестве не менее 2 (двух) человек. Персонал должен находиться на расстоянии не ближе 2 (двух) метров от игровой площадки и располагаться справа или слева у обеих баскетбольных стоек, не загромождать обзор Судьям, а также не занимать съемочные места фотографов и операторов вдоль лицевой линии игровой площадки и не загромождать обзор теле- и фотокамер на игровую площадку.

**За нарушение на Клуб-хозяин налагается штраф в размере 100 000 (Сто тысяч) рублей за каждого.**

- 34.12.2.** Выполнять требования по обеспечению безопасности Матча (статья 39 настоящего Регламента).
- 34.12.3.** Клуб-хозяин обязан предоставить копии видеозаписи Матча на накопителях памяти (USB 3.0), полученных ранее от соответствующих лиц, членам судейской бригады, Комиссару, Официальному делегату-инспектору и Клубу-визитеру не позднее, чем через 30 (тридцать) минут после окончания Матча.

## **СТАТЬЯ 35 ОБЯЗАННОСТИ КЛУБА-ВИЗИТЕРА ПРИ ПРОВЕДЕНИИ МАТЧЕЙ**

- 35.1.** Клуб-визитер берет на себя следующие обязанности команды Клуба-визитера:



# РЕГЛАМЕНТ ЧЕМПИОНАТА ЕДИНОЙ ЛИГИ ВТБ

## СЕЗОН 2024-2025

- проезд до места проведения Матча и обратно;
- размещение и питание Игроков, Тренеров, Сопровождающих и Официальных лиц команды.

**35.2.** Клуб-визитер обязан не позднее, чем за 7 (семь) календарных дней до прибытия сообщить Клубу-хозяину дату, время и место прибытия, численность делегации, согласовать время тренировок.

**35.3.** Клуб-визитер не позднее, чем за 14 (четырнадцать) календарных дней до даты проведения Матча обязан подать письменную заявку Клубу-хозяину на приобретение входных билетов для болельщиков Клуба-визитера с учетом пункта 34.7 настоящего Регламента. Во время серии Плей-офф заявка должна поступить не позднее, чем на следующий день после предыдущего матча серии. При несоблюдении указанного срока, Клубу-визитеру может быть отказано в праве на приобретение заявленного количества входных билетов.

**35.4.** Клуб-визитер несет ответственность за соблюдение болельщиками Клуба-визитера, которым в соответствии с пунктом 35.3. статьи 35 настоящего Регламента Клуб-визитер предоставил входные билеты, следующих требований во время Матча:

1. использование болельщиками Клуба-визитера таких средств поддержки как барабаны, дудки и горны во время Матча разрешается только на трибунах в секторах для активной поддержки, но не ближе 10 (десятого) ряда (если в спортивном сооружении менее 10 (десяти) рядов, то на последнем ряду). Использование барабанов, дудок и горнов в других местах спортивного сооружения запрещено. Громкость звука барабанов, дудок и горнов должна адаптироваться к размерам игровой площадки и трибун для зрителей и шуму, создаваемому зрителями, но не должна превышать максимального уровня давления звука в 90 (девяносто) децибел, измеренному на расстоянии 1 (одного) метра от источника звука;
2. использование мегафонов и иных портативных звукоусиливающих устройств на Матчах запрещено.
3. запрещается использование свистков, причиняющих неудобство Игрокам во время Матча (за исключением свистков, используемых Судьями Матча).

**За нарушение на Клуб-визитер налагается штраф в размере 100 000 (Сто тысяч) рублей за каждый подпункт 1-3 пункта 35.4 статьи 35 настоящего Регламента отдельно.**

**35.5.** Клуб-визитер вправе предоставлять Клубу-хозяину накопитель памяти (USB 3.0) для копирования видеозаписи Матча не позднее, чем за 30 (тридцать) минут до начала Матча.

## **СТАТЬЯ 36 ТРЕБОВАНИЯ К МЕДИЦИНСКОМУ ОБЕСПЕЧЕНИЮ МАТЧЕЙ. МЕДИЦИНСКОЕ ОБЕСПЕЧЕНИЕ КЛУБОВ**

### **36.1. Медицинское обеспечение Матчей**

**36.1.1.** Медицинское обеспечение всех Матчей осуществляется путем формирования Клубом-хозяином медицинской бригады на Матч (далее – Медицинская бригада).

В состав Медицинской бригады должны входить: ответственный медицинский работник (главный врач) мероприятия (далее – Главный врач Матча), врач по спортивной медицине, медицинская сестра (медицинский брат) медицинского пункта спортивного сооружения, в котором проходит Матч, врач Клуба-хозяина, врачи и медицинские работники 2 (двух) выездных бригад скорой медицинской помощи (одна СМП по классу В, одна - реанимационная), врач Клуба-визитера.



# РЕГЛАМЕНТ ЧЕМПИОНАТА ЕДИНОЙ ЛИГИ ВТБ

## СЕЗОН 2024-2025

Для оказания первой медицинской помощи во время проведения Матча Клуб-хозяин обязан обеспечить работу пункта оказания первой медицинской помощи (медицинского пункта) в спортивном сооружении.

Проведение Матчей Чемпионата без присутствия Медицинской бригады категорически запрещается.

Не позднее 1 (одного) часа после окончания Матча Клуб-хозяин заполняет и подписывает Акт по медицинскому обеспечению Матча по форме в соответствии с Приложением № 13 к настоящему Регламенту. Данный Акт должен быть предоставлен Лиге через Комиссара Матча.

**36.1.2.** Медицинская бригада отвечает за медицинское обеспечение при подготовке к Матчу, непосредственно во время Матча и после окончания Матча в период времени, указанный в пункте 36.1.3. настоящего Регламента.

Главный врач Матча:

- отвечает за организацию оказания медицинской помощи при проведении Матча;
- осуществляет руководство деятельностью Медицинской бригады и координацию ее работы;
- предоставляет Клубу-хозяину и Комиссару Матча информацию об организации оказания медицинской помощи при проведении Матча;
- до начала Матча информирует Комиссара Матча и руководство Клубов о возникновении условий, препятствующих проведению Матча (например, невозможность организовать медицинскую эвакуацию, невозможность оказания медицинской помощи в медицинском пункте спортивного сооружения и в связи с этим дает рекомендации об отмене или переносе Матча;
- рекомендует Комиссару Матча в случае выявления медицинских, санитарных и эпидемиологических рисков для жизни и здоровья участников и/или зрителей отменить или перенести Матч;
- организует ведение учетной и отчетной документации, предоставление отчетов об оказании медицинской помощи.

Медицинская бригада во время подготовки к Матчу:

- определяет пути медицинской эвакуации с мест проведения Матча и зрительских трибун;
- проводит совместные учения с медицинским персоналом выездных бригад скорой медицинской помощи по эвакуации травмированных и больных в лечебные учреждения, а также взаимодействию в случаях возникновения чрезвычайных ситуаций природного, техногенного и террористического характера.

Во время Матча Медицинская бригада оказывает медицинскую помощь Игрокам, другим участникам Матча и зрителям.

Оказание медицинской помощи Игрокам осуществляется в соответствии с требованиями Общероссийских антидопинговых правил, Кодексом Всемирного Антидопингового Агентства (ВАДА), Внутренним антидопинговым Регламентом ФИБА, антидопинговыми правилами стран Иностранных Клубов – участников Чемпионата.

**36.1.3.** Медицинская бригада в составе врачей и медицинского персонала, указанного в пункте 36.1.1. настоящего Регламента, должна находиться в спортивном сооружении с момента начала пропуска зрителей на территорию спортивного сооружения, но не менее, чем за 60 (шестьдесят) минут до начала Матча, в течение всего времени Матча, а также в течение 30 (тридцать) минут после окончания Матча.





# РЕГЛАМЕНТ ЧЕМПИОНАТА ЕДИНОЙ ЛИГИ ВТБ

## СЕЗОН 2024-2025

Представители Медицинской бригады, а именно главный врач Матча, врач по спортивной медицине и врач Клуба-хозяина, должны быть одеты в форму медицинского работника и находиться в непосредственной близости от игровой площадки. Врач Клуба-хозяина и врач Клуба-визитера могут быть одеты в экипировку своих Клубов. Представители Медицинской бригады, а именно медицинская сестра (медицинский брат) должны находиться в медицинском пункте спортивного сооружения. Представители Медицинской бригады должны быть представлены Клубу-визитеру перед началом Матча.

**В случае несоблюдения требований настоящего пункта (например, отсутствие врачей в составе медицинской бригады) в указанный период на Клуб-хозяин и/или Клуб-визитер налагается штраф в размере 100 000 (Сто тысяч) рублей.**

**36.1.4.** Для оказания скорой медицинской помощи Игрокам, другим участникам Чемпионата и зрителям во время проведения Матча Клуб-хозяин должен обеспечить присутствие у входа в спортивное сооружение 2 (двух) машин скорой медицинской помощи с 2 (двумя) выездными бригадами скорой медицинской помощи (с необходимым медицинским оборудованием: кардиооборудование, реанимационное оборудование), а также присутствие таких бригад скорой медицинской помощи в непосредственной близости от игровой площадки с момента начала пропуска зрителей на территорию спортивного сооружения, но не менее чем за 60 (шестьдесят) минут до начала Матча, в течение всего времени Матча, а также в течение 30 (тридцать) минут после окончания Матча.

**В случае отсутствия до начала Матча одной машины скорой помощи с бригадой скорой медицинской помощи на Клуб-хозяин налагается штраф в размере 200 000 (Двести тысяч) рублей.**

**В случае отсутствия до начала Матча двух машин скорой помощи с бригадами скорой медицинской помощи на Клуб-хозяин налагается штраф в размере 400 000 (Четыреста тысяч) рублей.**

**В случае отсутствия двух машин скорой помощи с бригадами скорой медицинской помощи в течение 15 (пятнадцати) минут после установленного Лигой времени начала Матча – на Клуб-хозяин налагается штраф в размере 500 000 (Пятьсот тысяч) рублей, и он проигрывает игру «ЛИШЕНИЕМ ПРАВА».**

**Примечание:**

*В исключительных случаях по решению Лиги время ожидания машин скорой медицинской помощи (15 минут) может быть увеличено.*

В случае если из-за отсутствия машин скорой помощи с бригадами скорой медицинской помощи возникла задержка и/или отмена Матча Чемпионата, повлекшая задержку и/или отмену телевизионной трансляции, **на Клуб-хозяин налагается штраф в размере 500 000 (пятьсот тысяч) рублей. Дополнительно решением Директората на Клуб-хозяин могут быть возложены расходы, которые Лига понесла при организации телевизионной трансляции.**

**36.1.5.** Для оказания первой медицинской помощи во время тренировок команд Клуб-хозяин обязан обеспечить работу пункта оказания первой медицинской помощи (медицинского пункта) в спортивном сооружении.

**36.2. Медицинское обеспечение Клубов**

**36.2.1.** Организация медицинского обеспечения в Российских Клубах должна осуществляться в соответствии с лицензией на медицинскую деятельность, получаемой согласно требованиям законодательства Российской Федерации Клубом, либо лицом/организацией, предоставляющей медицинское обеспечение Клубу. При этом рекомендуется получать лицензию на медицинскую деятельность по лечебной физкультуре и спортивной медицине.



# РЕГЛАМЕНТ ЧЕМПИОНАТА ЕДИНОЙ ЛИГИ ВТБ

## СЕЗОН 2024-2025

Лицензирование медицинской деятельности Иностранных Клубов должно осуществляться с учетом национального законодательства таких клубов в сфере здравоохранения.

### 36.2.2.

Медицинское обеспечение Клуба осуществляется силами Клуба. Клуб должен иметь:

- не менее 1 (одного) врача по спортивной медицине по специальности «Лечебное дело». Врачи Клуба обязаны иметь действующий сертификат или свидетельство об аккредитации по специальности «Лечебная физкультура и спортивная медицина» (далее – Врач Клуба);
- не менее 1 (одного) массажиста. Массажисты Клуба обязаны иметь диплом о среднем профессиональном медицинском образовании и действующий сертификат или свидетельство об аккредитации по специальности «Медицинский массаж» или «Лечебная физкультура».

### 36.2.3.

Обязанности врача Клуба:

- организовывать Игрокам Клуба не реже 1 (одного) раза в 6 (шесть) месяцев обязательное углубленное медицинское обследование, контролировать прохождение Игроками Клуба предварительных и периодических медицинских осмотров;
- проводить текущие медицинские наблюдения за состоянием здоровья Игроков Клуба и переносимостью ими тренировочных и соревновательных нагрузок;
- проводить периодические, в том числе предматчевые, тестирования Игроков, иных лиц Клуба на наличие у них новой коронавирусной инфекции (COVID-19) с целью исключения распространения такой инфекции, в том числе с учетом Рекомендаций Директората и Роспотребнадзора;
- немедленно информировать руководство Клуба об изменениях в состоянии здоровья Игроков Клуба, которые могут угрожать их жизни, в том числе при выявлении инфекционных заболеваний;
- проводить, в том числе с учетом рекомендаций органов здравоохранения, необходимые профилактические и противоэпидемические мероприятия в случае выявления среди Игроков Клуба и сотрудников Клуба больного с подозрением на инфекционное заболевание;
- организовывать лечебно-диагностические мероприятия Игрокам и сотрудникам Клуба в плановом порядке при возникновении соответствующих изменений в состоянии здоровья;
- осуществлять медицинский допуск Игроков к Матчам и нести ответственность за такой допуск;
- присутствовать на всех тренировках команды и Матчах, осуществлять профессиональную деятельность по время тренировок и Матчей, имея при себе необходимые для оказания медицинской помощи при неотложных состояниях лекарственные средства и медицинское оборудование согласно требованиям к комплектации лекарственными препаратами и медицинскими изделиями врача по спортивной медицине, указанным в Приложении № 6 Приказа Минздрава России от 23.10.2020 №1144н (для Российских Клубов) и требованиям законодательства страны Иностранного Клуба (для Иностранных Клубов);
- оказывать медицинскую помощь в экстренной и неотложной формах участникам Матча, которым требуется такая помощь;
- при оказании медицинской помощи использовать только официально зарегистрированные на территории Российской Федерации лекарственные средства и методы;
- не использовать запрещенные антидопинговым законодательством средства и методы;



# РЕГЛАМЕНТ ЧЕМПИОНАТА ЕДИНОЙ ЛИГИ ВТБ

## СЕЗОН 2024-2025

- информировать Игроков и других сотрудников Клуба об основных положениях антидопинговых правил и их изменениях;
- в случае необходимости использования по жизненным показаниям субстанций и методов, входящих в Запрещенный список ВАДА, помогать Игрокам Клуба оформлять запрос на терапевтическое использование запрещенных в спорте субстанций и/или методов в соответствии с правилами Всемирного антидопингового агентства (ВАДА) и безотлагательно информировать об этом руководство Клуба;
- вести необходимую медицинскую документацию при обращении Игроков Клуба за медицинской помощью, соблюдать необходимые принципы конфиденциальности.

**В случае отсутствия врача Клуба на Матче на Клуб налагается штраф в размере 200 000 (Двести тысяч) рублей.**

**В случае нарушения Клубом указанных в настоящем пункте обязанностей Рекомендаций Директората и Роспотребнадзора, в том числе при отсутствии тестирования Игроков, иных лиц Клуба на наличие у них новой коронавирусной инфекции (COVID-19) на Клуб налагается штраф в размере 200 000 (Двести тысяч) рублей за каждое протестированное лицо.**

**В случае сокрытия Клубом информации о сдаче Игроками, иными лицами Клуба положительного теста на COVID-19 на Клуб налагается штраф в размере 500 000 (Пятьсот тысяч) рублей за каждый факт сокрытия. Если сокрытие Клубом такой информации приведет к массовому заболеванию Игроков, иных лиц Клуба и/или участников Чемпионата коронавирусной инфекцией (COVID-19) на Клуб налагается штраф в размере 1 000 000 (Один миллион) рублей и соответствующая информация передается в уполномоченные органы власти для принятия соответствующего решения.**

**36.2.4.** Врач и массажист Клуба должны быть внесены в Паспорт команды и в Техническую заявку на каждый Матч. Врач Клуба имеет право выходить на игровую площадку в любое время без разрешения судей, если Игрок команды получил травму и по мнению врача Клуба ему необходима медицинская помощь.

### **СТАТЬЯ 37 СИСТЕМА ВИДЕОПОВТОРА ДЛЯ СУДЕЙ НА МАТЧАХ**

**37.1.** На всех Матчах Чемпионата Клуб-хозяин обязан обеспечить наличие оборудования системы видеоповтора для судей в рабочем состоянии и соответствующее техническим требованиям настоящего Регламента, которое должно быть предоставлено для пользования судьям в ситуациях, предусмотренных Официальными Правилами баскетбола ФИБА.

**За нарушение на Клуб-хозяин налагается штраф в размере 500 000 (Пятьсот тысяч) рублей.**

**37.1.1.** Лига вправе приобрести и передать Клубам в пользование на сезон оборудование системы видеоповтора для судей. Передача оформляется на основании заключаемого с Клубами договора (по предоставляемой Лигой форме). В случае передачи Лигой оборудования системы видеоповтора для судей, Клубы обязаны использовать на Матчах оборудование, полученное от Лиги, и несут ответственность за такое оборудование в порядке, предусмотренном ст. 37 настоящего Регламента.

**37.2.** Оборудование системы видеоповтора для судей должно располагаться на судейском столе (с левого или правого края стола). Судьи должны иметь беспрепятственный доступ к оборудованию системы видеоповтора для судей во время Матча.



# РЕГЛАМЕНТ ЧЕМПИОНАТА ЕДИНОЙ ЛИГИ ВТБ

## СЕЗОН 2024-2025

- 37.3.** Не позднее чем за 1 (один) час до начала Матча Старший судья и Комиссар матча совместно с оператором системы видеоповтора для судей проверяют наличие системы видеоповтора для судей, а также ее работоспособность в соответствии с техническими требованиями, указанными в настоящем Регламенте. По результатам проверки, при условии соответствия системы видеоповтора для судей требованиям настоящего Регламента, Старший судья уполномочен утвердить систему видеоповтора для судей.
- 37.4.** В зоне расположения оборудования системы видеоповтора для судей не должны находиться представители Клубов, СМИ, зрители и другие лица, за исключением Судей. Комиссар матча вправе потребовать от службы безопасности Клуба-хозяина удалить всех посторонних лиц на время использования оборудования системы видеоповтора для судей.
- 37.5.** Использование оборудования системы видеоповтора для судей для просмотра необходимого эпизода Матча производится в соответствии с Официальными Правилами баскетбола – Приложение F.
- 37.6.** Использование оборудования системы видеоповтора для судей для просмотра необходимого эпизода Матча должно быть организовано оператором системы видеоповтора для судей сразу после принятия соответствующего решения Старшим судьей.
- 37.7.** Оператор системы видеоповтора для судей должен владеть достаточными знаниями английского языка для общения с судьями.  
**За нарушение пунктов 37.2 – 37.7. статьи 37 Регламента на Клуб-хозяин налагается штраф в размере 500 000 (Пятьсот тысяч) рублей за каждый пункт отдельно.**
- 37.8.** **Технические требования к оборудованию системы видеоповтора для судей**  
Оборудование системы видеоповтора для судей должно соответствовать следующим требованиям:
- иметь монитор с диагональю не менее 21 дюйм, пульт управления с возможностью отображения на экран такого монитора по отдельности минимум 4-х камер, производящих видеосъемку Матча. На картинке с каждой из камер необходимо вывести показания основного времени и времени таймера для броска;
  - оборудование системы видеоповтора для судей должно иметь функции быстрой перемотки записи (вперед, назад) для поиска нужного игрового момента, замедленной перемотки и покадрового (frame by frame) просмотра. А также необходимо предусмотреть возможность предоставления записи того или иного игрового момента (или всего матча) по просьбе Старшего судьи.
- За нарушение на Клуб-хозяин налагается штраф в размере 200 000 (Двести тысяч) рублей.**

## СТАТЬЯ 38 ОТВЕТСТВЕННОСТЬ КЛУБОВ ПРИ ПРОВЕДЕНИИ МАТЧЕЙ

- 38.1.** Клубы, принимающие участие в Чемпионате, в случае нарушения настоящего Регламента несут ответственность в порядке, установленном настоящим Регламентом и законодательством страны Клуба-участника Чемпионата.
- 38.2.** Клуб и Лига должны использовать все имеющиеся у них возможности для согласования любых вопросов.
- 38.3.** Клубы обязаны обеспечить наличие у Игроков медицинского допуска к участию в тренировках и матчах Чемпионата и несут ответственность за любые случаи с Игроками



# РЕГЛАМЕНТ ЧЕМПИОНАТА ЕДИНОЙ ЛИГИ ВТБ

## СЕЗОН 2024-2025

Клуба, которые могут произойти во время тренировок и Матчей Чемпионата (травмы и иные несчастные случаи, вплоть до смерти).

- 38.4.** Клубы несут ответственность за поведение Игроков, Главного тренера, Первого помощника тренера, Помощники тренера своей команды, Официальных и Сопровождающих лиц Клуба и любого другого лица, выполняющего свои функциональные обязанности на Матче от имени Клуба. Игроки, Главные тренеры, Первые помощники тренеров, Помощники тренеров, Официальные и Сопровождающие лица Клубов не имеют права вмешиваться в действия Судей, Комиссара и Официального делегата-инспектора Матча.
- 38.5.** Клубы несут ответственность за поведение «своих зрителей» и «своих болельщиков» до, во время и по окончании Матча. Под «своими болельщиками» для Клуба-визитера понимаются болельщики, находящиеся во время Матча в секторе для активной поддержки Клуба-визитера, которым в соответствии с пунктом 35.3. статьи 35 настоящего Регламента Клуб-визитер предоставил входные билеты. Все остальные зрители и болельщики, присутствующие в спортивном сооружении, считаются «своими зрителями и болельщиками» для Клуба-хозяина.

### СТАТЬЯ 39 БЕЗОПАСНОСТЬ ПРИ ПРОВЕДЕНИИ МАТЧЕЙ

- 39.1.** Клуб-хозяин отвечает за обеспечение безопасности во время тренировок и Матчей Чемпионата в отношении их участников (Игроков, Тренеров, Судей, Комиссара, делегатов-инспекторов, судей-секретарей, статистиков, Сопровождающих и Официальных лиц и прочих лица, участие которых является обязательным в соответствии с Официальными Правилами баскетбола ФИБА и настоящим Регламентом), зрителей и иных лиц, задействованных в проведении Матчей, в месте проведения Матчей Чемпионата, а также за обеспечение общественного порядка и общественной безопасности в месте проведения Матчей Чемпионата (включая территорию, прилегающую к спортооружению) до начала, во время проведения и после окончания каждого домашнего Матча Чемпионата.

Обеспечение безопасности при проведении тренировок и Матчей осуществляется Клубом-хозяином на основании существующей нормативно-правовой базы в месте их проведения, а также локальных нормативных актов Лиги по вопросам обеспечения безопасности при проведении тренировок и Матчей (в случае их принятия Лигой в дополнение к существующей нормативно-правовой базе).

- 39.2.** Ответственность за обеспечение безопасности при проведении отдельного Матча лежит на Клубе-хозяине.

Каждый Клуб обязан иметь в своем штате сотрудника, отвечающего за организацию обеспечения безопасности во время домашнего Матча Клуба и выполнение возложенных положениями настоящего Регламента на Клуб-хозяин обязанностей по обеспечению безопасности.

Сотрудник, отвечающий за организацию обеспечения безопасности во время домашнего Матча Клуба, обязан знать и выполнять Постановление Правительства Российской Федерации от 18 апреля 2014 г. № 353 «Об утверждении Правил обеспечения безопасности при проведении официальных спортивных соревнований» и иные нормативно-правовые акты, регулирующие обеспечение общественного порядка и общественной безопасности в месте проведения Матча (для Российских Клубов).

Сотрудник, отвечающий за организацию обеспечения безопасности во время домашнего Матча Клуба, обязан знать и выполнять нормативно-правовые акты, регулирующие



# РЕГЛАМЕНТ ЧЕМПИОНАТА ЕДИНОЙ ЛИГИ ВТБ

## СЕЗОН 2024-2025

обеспечение общественного порядка и общественной безопасности в месте проведения Матча, в соответствии с требованиями законодательства страны Иностранного Клуба (для Иностранных Клубов).

Сотрудник, отвечающий за организацию обеспечения безопасности во время домашнего Матча Клуба, обязан находиться в спортивном сооружении за три часа до его начала, во время Матча и один час после окончания Матча и быть на связи с Комиссаром Матча и взаимодействовать с ним по вопросам, связанным с исполнением требований настоящего Регламента.

### 39.2.1. Клуб-хозяин обязан:

- уведомлять соответствующий территориальный орган Министерства внутренних дел Российской Федерации на районном уровне о месте, дате и сроке проведения домашних Матчей Чемпионата в порядке, установленном Федеральным законом «О физической культуре и спорте в Российской Федерации» и иными нормативно-правовыми актами Российской Федерации (для Российских Клубов);
- организовывать взаимодействие с правоохранительными органами и иными органами государственной власти Российской Федерации, органами государственной власти субъектов Российской Федерации и органами местного самоуправления в решении вопросов обеспечения общественного порядка и общественной безопасности при проведении домашних Матчей Чемпионата (для Российских Клубов);
- организовывать взаимодействие с органами местной власти и правоохранительными органами или органами безопасности в решении вопросов обеспечения общественного порядка и общественной безопасности при проведении домашних Матчей Чемпионата (для Иностранных Клубов);
- разрабатывать и утверждать план мероприятий по обеспечению общественного порядка и общественной безопасности при проведении Матчей Чемпионата в срок не позднее 10 (десяти) дней до начала Чемпионата;
- утверждать акт о готовности места проведения домашних Матчей Чемпионата за сутки до их начала (форма Акта готовности спортивного сооружения предоставляется Лигой);
- производить не позднее чем за 3 (три) часа до начала каждого домашнего Матча Чемпионата совместно с собственником спортивного сооружения осмотр места проведения домашних Матчей Чемпионата, подготавливать и утверждать соответствующий акт осмотра спортивного сооружения в срок не позднее начала пропуска зрителей на такой матч (форма Акта осмотра спортивного сооружения предоставляется Лигой);
- организовывать контрольно-пропускной и внутриобъектовый режимы в местах проведения домашних Матчей Чемпионата в период их проведения;
- осуществлять, в том числе с применением технических средств, включая информационные системы контроля доступа, контроль за наличием у зрителей, участников Матчей, иных лиц, задействованных в проведении Матчей, входных билетов или иных документов, предоставляющих право на посещение Матчей;
- определять соответствие средств поддержки, иной атрибутики или предметов, проносимых в места проведения домашних Матчей Чемпионата, требованиям настоящего Регламента, обеспечивать хранение средств поддержки, иной атрибутики или предметов, запрещенных для проноса в места проведения домашних Матчей Чемпионата, в помещениях или специально подготовленных местах;
- обеспечивать деятельность контролеров-распорядителей и частных охранных служб во время проведения домашних Матчей;



# РЕГЛАМЕНТ ЧЕМПИОНАТА ЕДИНОЙ ЛИГИ ВТБ

## СЕЗОН 2024-2025

- принимать меры по соблюдению правил противопожарного режима;
- информировать зрителей и участников домашних Матчей Чемпионата о необходимости соблюдения правил поведения зрителей при проведении Матчей, действующих в спортивном сооружении, с учетом особенностей, предусмотренных настоящим Регламентом, а также об их действиях в случае угрозы возникновения или при возникновении чрезвычайной ситуации;
- осуществлять контроль за соблюдением зрителями правил поведения зрителей, действующих в спортивном сооружении, с учетом особенностей, предусмотренных настоящим Регламентом, создавая, в том числе для этих целей, штаб безопасности, привлекая сотрудников правоохранительных органов, частные охранные предприятия, контролеров-распорядителей и пр.;
- обеспечивать зрителям и участникам домашних Матчей Чемпионата в случае необходимости оказание первой помощи и организовывать оказание скорой медицинской помощи;
- по согласованию с Комиссаром Матча приостанавливать домашние Матчи Чемпионата до устранения нарушений настоящего Регламента в случае групповых нарушений общественного порядка либо угрозы для жизни и здоровья граждан; по согласованию с Лигой прекращать домашние Матчи Чемпионата, если нарушения, указанные в настоящем пункте (групповые нарушения общественного порядка, угроза для жизни и здоровья граждан), не устранены, а также при наличии информации о возможности совершения террористического акта;
- информировать зрителей и участников домашних Матчей Чемпионата, иных лиц, задействованных в проведении таких Матчей, о прекращении домашних Матчей Чемпионата, о порядке действий в случае угрозы возникновения или при возникновении чрезвычайной ситуации, организовывать их эвакуацию с места проведения домашних Матчей Чемпионата в случае угрозы возникновения или при возникновении чрезвычайной ситуации.

**В случае нарушения Клубом-хозяйном обязанности по составлению Акта готовности спортивного сооружения и (или) Акта осмотра спортивного сооружения на Клуб-хозяйин налагается штраф в размере 200 000 (двухсот тысяч) рублей.**

**39.3.** Для обеспечения мер безопасности домашних Матчей Чемпионата Клуб-хозяйин создает штаб безопасности, в который входят:

- представитель Клуба-хозяйина – сотрудник, отвечающий за организацию обеспечения безопасности во время домашнего Матча Клуба - руководитель Штаба безопасности;
- представитель органов внутренних дел (МВД) и министерства чрезвычайных ситуаций (МЧС) (для Российских Клубов);
- представитель охранного предприятия;
- представитель контрольно-распорядительной службы;
- иные представители правоохранительных органов или органов безопасности, а также иные лица, привлекаемые для обеспечения общественного порядка и общественной безопасности при проведении Матчей (для Иностранских Клубов).

**39.4.** Каждый Клуб при прохождении процедуры лицензирования (статья 8 настоящего Регламента, Приложение № 4 к настоящему Регламенту) предоставляет Лиге:

- паспорт безопасности объекта спорта, инструкцию по обеспечению общественного порядка и общественной безопасности на объекте спорта и план мероприятий по обеспечению общественного порядка и общественной безопасности при проведении Матчей Чемпионата (для Российских Клубов);



# РЕГЛАМЕНТ ЧЕМПИОНАТА ЕДИНОЙ ЛИГИ ВТБ

## СЕЗОН 2024-2025

- паспорт безопасности объекта спорта, правила/инструкцию по обеспечению общественного порядка и общественной безопасности на объекте спорта, или иные документы по безопасности во время проведения Матчей Чемпионата в соответствии с требованиями законодательства страны Иностранного Клуба (для Иностранных Клубов).

**39.5.** План мероприятий по обеспечению общественного порядка и общественной безопасности при проведении Матчей Чемпионата, инструкция по обеспечению общественного порядка и общественной безопасности на объекте спорта (для Российских Клубов) или иные документы по безопасности во время проведения Матчей Чемпионата в соответствии с требованиями законодательства страны Иностранного Клуба (для Иностранных Клубов) должны включать в себя:

- охрану Судей, Комиссара, Официального делегата-инспектора, представителей Лиги, судей-секретарей и статистиков, Игроков, Тренеров, Официальных и Сопровождающих лиц с момента их прибытия на территорию спортивного сооружения, где проводится домашний Матч Клуба, и до момента их выезда с территории спортивного сооружения, в том числе в местах проведения тренировок, игр, пресс-конференций;
- организацию доступа в спортивное сооружение, в том числе, согласно официально изготовленным документам установленного образца (входные билеты или документы, их заменяющие, в том числе аккредитации);
- организацию движения автотранспорта, мест его парковки и охраны;
- осмотр ответственными за безопасность лицами за 3 (три) часа до начала Матча всех помещений спортивного сооружения с целью выявления посторонних предметов, которые могут привести к срыву Матча или к созданию угрозы безопасности участников Матча и зрителей;
- выставление постов охраны в необходимых местах за 2 (два) часа до начала Матча;
- мероприятия по обеспечению общественного порядка в зоне проведения Матча до его начала, во время проведения и не менее 30 (тридцати) минут после окончания;
- организацию работы пункта медицинской помощи.

**39.6.** Не позднее 1 (одного) часа после окончания Матча Клуб заполняет и подписывает Акт выполнения мероприятий по обеспечению безопасности Матча по форме в соответствии с Приложением № 14 к настоящему Регламенту. Данный Акт должен быть предоставлен Лиге через Комиссара Матча.

**39.7.** **Клуб-хозяин обязан обеспечить:**

1. безопасность Игроков, Тренеров, Судей, Комиссара, Официального делегата-инспектора, представителей Лиги, судей-секретарей и статистиков, Официальных и Сопровождающих лиц с момента их прибытия на территорию спортивного сооружения и до момента их выезда с территории спортивного сооружения, а также сохранность спортивной экипировки и другого имущества указанных лиц, находящегося в спортивном сооружении и на прилегающей к нему территории;
2. взаимодействие с местными органами ГИБДД или иными органами в соответствии с законодательством страны Иностранного Клуба, обеспечивающими организацию дорожного движения автотранспорта, по вопросам организации движения автотранспорта, место его парковки и охраны;
3. надлежащий контроль пропуска зрителей на трибуны спортивного сооружения согласно официально изготовленным документам установленного образца (входные билеты, абонементы, приглашения и др.), исключающий возможность проникновения





# РЕГЛАМЕНТ ЧЕМПИОНАТА ЕДИНОЙ ЛИГИ ВТБ

## СЕЗОН 2024-2025

- в спортивное сооружение в день проведения Матча лиц, использующих документы, носящие явные признаки подделки;
4. надлежащий контроль пропуска зрителей в спортивное сооружение и на трибуны спортивного сооружения, предусматривающий:
    - запрет доступа в спортивное сооружение, где проходит Матч, для всех зрителей, которые входят с алкогольными напитками, оружием, а также предметами, которые могут быть использованы в этом качестве, такими как сигнальные ракеты или подобные пиротехнические изделия; а также для зрителей, которые находятся под действием алкоголя, психотропных препаратов, стимуляторов или подобных веществ;
    - запрет проноса в спортивное сооружение предметов и веществ, запрещенных к использованию в спортивном сооружении (алкогольные напитки, оружие, пиротехнические изделия и пр.) согласно требованиям настоящего Регламента.
  5. надлежащий контроль соблюдения зрителями правил настоящего Регламента и правил поведения в спортивном сооружении в целях предотвращения и пресечения инцидентов и беспорядков, бросания предметов и веществ на игровую площадку, в зрителей, Игроков, Тренеров, Судей, представителей Клубов и других негативных проявлений;
  6. безопасность проведения послематчевых пресс-конференций и их участников, исключив возможность присутствия на пресс-конференциях лиц, не имеющих аккредитацию установленного образца;
  7. безопасность и контроль доступа в смешанные зоны, предназначенные для общения аккредитованных представителей СМИ с Игроками, Главным тренером, Первым помощником тренера, Помощниками тренера, а также при общении аккредитованных представителей СМИ с Игроками и Главным тренером, Первым помощником тренера, Помощниками тренера в раздевалках команд по окончании Матча Чемпионата;
  8. необходимое количество технических средств и специалистов, обученных методам оперативного обезвреживания пиротехнических устройств, действиям в нештатных ситуациях (возгорания, задымления и проч.);
  9. безопасность и контроль доступа в комнату допинг-контроля. Пост выставляется только в случае, если во время Матча осуществляется процедура допинг-контроля.

**В случае нарушения подпунктов 1-9 пункта 39.7 Регламента на Клуб-хозяин налагается штраф в размере 300 000 (Триста тысяч) рублей за каждый подпункт 1-9 пункта 39.7. Регламента отдельно.**

**Если нарушение Клубом-хозяином одного или нескольких подпунктов 1-9 пункта 39.7. Регламента привело к нанесению ущерба здоровью или иным негативным последствиям для кого-либо из участников матча (Игроков, Тренеров, Судей, судей-секретарей и статистиков, Комиссара, Официального делегата-инспектора, представителей Лиги, Официальных и Сопровождающих лиц) и/или зрителей, на Клуб-хозяин налагается дополнительный штраф в размере 500 000 (Пятьсот тысяч) рублей.**

**За нарушение Клубом-хозяином подпункта 3 пункта 39.7 Регламента при неисполнении Клубом-хозяином обязанности обеспечения надлежащего контроля пропуска зрителей на трибуны спортивного сооружения, которое привело к превышению фактического количества зрителей на трибунах и в секторах над количеством мест на них, на Клуб-хозяин налагается дополнительный штраф в размере 100 000 (ста тысяч) рублей. Если нарушение подпункта 3 пункта 39.7 Регламента привело к конфликтным ситуациям на трибунах, причинению ущерба здоровью зрителей, на Клуб-хозяин налагается дополнительный штраф в размере 200 000 (двухсот тысяч) рублей.**



# РЕГЛАМЕНТ ЧЕМПИОНАТА ЕДИНОЙ ЛИГИ ВТБ

## СЕЗОН 2024-2025

За нарушение Клубом-хозяином подпункта 4 пункта 39.7 Регламента при неисполнении Клубом-хозяином обязанности обеспечения надлежащего контроля пропуска зрителей на трибуны спортивного сооружения, предусматривающего запрет проноса в спортивное сооружение предметов и веществ, запрещенных к использованию в спортивном сооружении, на Клуб налагается дополнительный штраф в размере 100 000 (ста тысяч) рублей. Если нарушение подпункта 4 пункта 39.7 Регламента привело к применению и использованию запрещенных предметов и веществ или их выбросу на игровую площадку, скамейки игроков и судей, а также на трибуны, или к остановке матча, на Клуб-хозяин налагается дополнительный штраф в размере 200 000 (двухсот тысяч) рублей.

Если нарушение Клубом-хозяином подпункта 5 пункта 39.7 Регламента при неисполнении надлежащего контроля соблюдения зрителями правил настоящего Регламента и правил поведения в спортивном сооружении привело к бросанию предметов и (или) веществ на игровую площадку, в зрителей, Игроков, Тренеров, Судей, представителей Клубов, иных участников матча, или к остановке матча, на Клуб налагается дополнительный штраф в размере 200 000 (двести тысяч) рублей. Если нарушение подпункта 5 пункта 39.7 Регламента привело к нанесению ущерба здоровью или иным негативным последствиям для кого-либо из участников матча (Игроков, Тренеров, Судей, судей-секретарей и статистиков, Комиссара, Официального делегата-инспектора, представителей Лиги, Официальных и Сопровождающих лиц) и/или зрителей, или к остановке Матча более чем на 5 (пять) минут, на Клуб-хозяин налагается дополнительный штраф в размере 200 000 (двухсот тысяч) рублей.

Если нарушения, указанные в подпункте 5 настоящего пункта 39.7 Регламента, допущены со стороны болельщиков Клуба-визитера, на указанный Клуб-визитер налагаются штрафные санкции, соответствующие указанным в настоящей статье размерам для Клуба-хозяина.

### **39.8. Объекты/субъекты охраны**

#### **39.8.1. Обязательными объектами/субъектами охраны являются:**

1. зона проведения Матча в целом (спортивное сооружение с прилегающей территорией);
2. игровая площадка;
3. трибуны для зрителей;
4. раздевалки Игроков и Тренеров;
5. раздевалки Судей, Комиссара и Официального делегата-инспектора;
6. раздевалки судей-секретарей и статистиков;
7. зона скамеек команд на игровой площадке и пути следования команд из/в раздевалку и к автобусу (не менее 2 (двух) охранников на каждую команду начиная за 1 (один) час до начала игры и до момента посадки в автобус после окончания Матча);
8. места размещения представителей СМИ, комнат для пресс-конференций;
9. пункт допинг-контроля (если во время Матча осуществляется процедура допинг-контроля);
10. места размещения почетных гостей;
11. Игроки, Тренеры, Судьи, Комиссар и судьи-секретари и статистики на игровой площадке, а также пути следования Судей, Комиссара и Официального делегата-инспектора из/в раздевалку и от/к транспорту (не менее 2 (двух) охранников начиная за 1 (один) час до начала Матча и до момента их посадки в транспорт после окончания Матча).



# РЕГЛАМЕНТ ЧЕМПИОНАТА ЕДИНОЙ ЛИГИ ВТБ

## СЕЗОН 2024-2025

За необеспечение охраны в указанных местах или указанных лиц в соответствии с требованиями пункта 39.8.1. Регламента на Клуб-хозяин налагается штраф в размере 300 000 (Триста тысяч) рублей за каждый подпункт 1-11 пункта 39.8.1. Регламента отдельно и устранение нарушения;

В случае если нарушение Клубом-хозяином пункта 39.8.1. Регламента привело к возникновению инцидента (например, к нанесению ущерба здоровью или иным негативным последствиям для кого-либо из Игроков, Тренеров, Судей, судей-секретарей и статистиков, Комиссара, Официального делегата-инспектора, представителей Лиги, Официальных и Сопровождающих лиц, и/или зрителей и/или иных лиц) и/или утрате/повреждению имущества участником Матча или зрителем на Клуб налагается штраф в размере 500 000 (Пятьсот тысяч) рублей.

**39.8.2.** Допуск посторонних лиц в раздевалки Судей, Комиссара и Официального делегата-инспектора строго запрещен. Клуб-хозяин несет ответственность за соблюдение данного правила.

За нарушение на Клуб-хозяин налагается штраф в размере 300 000 (Триста тысяч) рублей.

В случае если нарушение привело к возникновению инцидента (например, к нанесению ущерба здоровью или иным негативным последствиям для кого-либо из Судей, Комиссара и Официального делегата-инспектора) на Клуб налагается штраф в размере 500 000 (Пятьсот тысяч) рублей.

**39.9.** Руководитель штаба безопасности должен быть представлен Комиссару, Официальному делегату-инспектору, представителям Клубов по прибытии в спортивное сооружение.

**39.10.** Клуб-хозяин должен обеспечить соблюдение следующих требований:

**39.10.1.** Зрители имеют право:

1. на уважение и защиту достоинства личности со стороны Клуба-хозяина, собственника (пользователей) спортивного сооружения, в котором проводится Матч, и лиц, обеспечивающих охрану общественного порядка и общественную безопасность при проведении Матча;
2. на своевременное получение необходимой и достоверной информации о порядке нахождения в местах проведения Матчей и выхода из них, об ограничениях и о запретах, связанных с посещением Матчей;
3. на оказание необходимой медицинской помощи в случаях и в порядке, которые установлены законодательством Российской Федерации (для Российских Клубов) и/или законодательством страны Иностранного Клуба (для Иностраных Клубов);
4. на проход в места проведения Матчей для просмотра Матчей при наличии входного билета на такой Матч или иного документа, предоставляющего право на посещение такого Матча (в том числе аккредитации или приглашения), за исключением случаев, когда на зрителя наложен административный запрет на посещение мест проведения официальных спортивных соревнований в дни их проведения в соответствии с Кодексом Российской Федерации об административных правонарушениях (для Российских Клубов) или законодательством страны Иностранного Клуба (для Иностраных Клубов). Вход в места проведения Матчей подразумевает принятие и добровольное соблюдение зрителями требований, установленных настоящими Регламентом, действующих в течение всего времени нахождения зрителей в местах проведения Матчей; Время начала прохода в спортивное сооружение определяется решением Клуба-хозяина. Количество проходов зрителя в спортивное сооружение во время одного Матча при наличии входного билета, абонеента, приглашений или иного



# РЕГЛАМЕНТ ЧЕМПИОНАТА ЕДИНОЙ ЛИГИ ВТБ

## СЕЗОН 2024-2025

документа, предоставляющего право на посещение Матча, определяется Клубом-хозяином;

5. на нахождение в месте проведения Матча в течение всего времени проведения такого Матча;
6. на пользование всеми услугами, предоставляемыми во время Матча в спортивном сооружении и на прилегающей к нему территории;
7. на занятие индивидуального зрительского места, указанного во входном билете или в ином документе, предоставляющем право на посещение такого Матча (кроме случаев, когда билет или иной документ, предоставляющий право на посещение такого Матча, не гарантируют занятие индивидуального зрительского места), с которого не ограничен зрительный обзор и которое поддерживается в состоянии чистоты и порядка;
8. на пронос в места проведения Матчей и использование при проведении Матча:
  - личных вещей, не запрещенных к проносу настоящим Регламентом;
  - средств поддержки, отвечающих требованиям, настоящего Регламента.

**39.10.2.** В спортивном сооружении и на прилегающей к спортивному сооружению территории запрещено:

1. продавать и распивать спиртные напитки;
2. курить в не отведенных для курения местах;
3. использовать флаги с древком (флаги с пустотелым древком разрешены);
4. бросать на игровую площадку любые предметы;
5. оскорблять Игроков, Тренеров, Судей, Комиссара, Официального делегата-инспектора, Судей-секретарей и статистиков, Сопровождающих и Официальных лиц или зрителей, угрожать им (в словесной или иной форме);
6. продавать напитки в стеклянной и железной таре. Продажа напитков разрешена только в пластиковой или бумажной таре объемом не более 0,5 л. **Проход к зрительским местам с напитками возможен только при использовании пластиковых или бумажных стаканов объемом не более 0,5 л.;**
7. находиться в состоянии алкогольного и (или) наркотического опьянения.

**Ответственность за соблюдение положений пункта 39.10.2. настоящего Регламента несет Клуб-хозяин, за исключением ответственности за болельщиков Клуба-визитера.**

Клуб-визитер несет ответственность за соблюдение болельщиками Клуба-визитера положений данного пункта, которым в соответствии с пунктом 35.3. статьи 35 настоящего Регламента Клуб-визитер предоставил входные билеты.

**За нарушение на Клуб-хозяин и/или Клуб-визитер налагается штраф в размере 500 000 (Пятьсот тысяч) рублей за каждый подпункт 1-7 пункта 39.10.2. Регламента отдельно и/или дополнительная санкция, которая определяется специальным решением Директората.**

**39.10.3.** Зрителям в местах проведения Матчей Чемпионата запрещается:

1. находиться в состоянии опьянения, оскорбляющем человеческое достоинство и общественную нравственность;
2. осуществлять действия, создающие угрозу собственной безопасности, жизни, здоровью, а также безопасности, жизни, здоровью иных лиц, находящихся в месте проведения Матчей или на прилегающей к нему территории;
3. бросать предметы в направлении других зрителей, участников Матчей Чемпионата и иных лиц, находящихся в месте проведения Матчей Чемпионата или на прилегающей к нему территории;



# РЕГЛАМЕНТ ЧЕМПИОНАТА ЕДИНОЙ ЛИГИ ВТБ

## СЕЗОН 2024-2025

4. оскорблять других лиц (в том числе с использованием баннеров, плакатов, транспарантов и иных средств наглядной агитации) и совершать иные действия (в том числе с использованием нецензурных, оскорбительных, дискредитирующих жесты), порочащие честь, достоинство или деловую репутацию либо направленные на возбуждение ненависти или вражды, а также на унижение достоинства человека или группы лиц по признакам пола, расы, национальности, языка, происхождения, отношения к религии;
5. носить и выставлять напоказ, а также использовать знаки, атрибутику и иную символику фашистского и расистского характера, а также использовать знаки, атрибутику и символику, сходную с ними до степени смешения; демонстрировать атрибутику или символику экстремистских организаций; использовать слова и выражения, а также жесты фашистского и расистского характера;
6. скрывать свои лица, в том числе использовать маски (за исключением использования медицинских и иных защитных масок для лица в целях профилактики и исключения распространения вирусных и иных инфекций, если их использование разрешено и (или) рекомендовано Директоратом с учетом рекомендаций федеральных или местных органов власти Российской Федерации и (или) органов власти стран Иностранных Клубов), а также средства маскировки и иные предметы, специально предназначенные для затруднения установления личности;
7. нарушать общественную мораль и нормы поведения путем обнажения интимных частей тела во время нахождения в местах проведения Матчей Чемпионата;
8. проникать в место проведения Матчей Чемпионата или на территорию, к нему прилегающую, без входного билета или документа, его заменяющего, а также в зоны, не обозначенные во входном билете или в ином документе, предоставляющем право на посещение такого Матча (игровая площадка и зоны вокруг нее, раздевалки команд, Судей, другие служебные и технические помещения, зоны для почетных гостей, места, предназначенные для размещения представителей средств массовой информации), доступ в которые ограничен Клубом-хозяином и (или) Лигой и (или) собственником спортивного сооружения;
9. находиться во время проведения Матчей Чемпионата на лестницах, создавать помехи движению в зонах мест проведения Матчей Чемпионата, предназначенных для эвакуации, в том числе в проходах, выходах и входах (основных и запасных);
10. наносить надписи и рисунки на конструкции, строения, сооружения, расположенные в местах проведения Матчей Чемпионата, а также размещать возле них посторонние предметы без соответствующего разрешения Клуба-хозяина или собственника спортивного сооружения;
11. проходить в место проведения Матчей Чемпионата с животными и птицами, за исключением собак-проводников в намордниках;
12. проводить публичные мероприятия, не предусмотренные настоящим Регламентом и не согласованные с Клубом-хозяином и Лигой;
13. проносить в место проведения Матчей Чемпионата и использовать:
  - оружие любого типа, в том числе самообороны, и боеприпасы, колющие или режущие предметы, другие предметы, которые могут быть использованы в качестве оружия, взрывчатые, ядовитые, отравляющие и едко пахнущие вещества, радиоактивные материалы;
  - огнеопасные и пиротехнические вещества или изделия (за исключением спичек, карманных зажигалок), включая сигнальные ракеты, фэйеры, петарды, газовые



# РЕГЛАМЕНТ ЧЕМПИОНАТА ЕДИНОЙ ЛИГИ ВТБ

## СЕЗОН 2024-2025

баллоны и предметы (химические материалы), которые могут быть использованы для изготовления пиротехнических изделий или дымов;

- иные вещества, предметы, изделия, в том числе самодельного изготовления, использование которых может привести к задымлению, воспламенению;
- устройства и изделия, в том числе самодельного изготовления, не являющиеся пиротехникой, применяющиеся для разбрасывания, распыления различных материалов и веществ (пневмохлопушки);
- красящие вещества;
- музыкальные инструменты и духовые приспособления для извлечения звуков (в том числе вуузелы), за исключением горнов, дудок и барабанов, которые можно использовать в секторах для активной поддержки в порядке, установленном настоящим Регламентом;
- алкогольные напитки любого рода, наркотические и токсические вещества или стимуляторы;
- прохладительные напитки в стеклянной или жестяной таре, а также в пластиковой таре объемом более 0,5 литра.

**Примечание:**

*Проход к зрительским местам с напитками возможен только при использовании пластиковых или бумажных стаканов объемом не более 0,5 л.;*

- пропагандистские материалы экстремистского характера или содержащие нацистскую атрибутику или символику либо атрибутику или символику экстремистских организаций;
  - технические средства, способные помешать проведению Матчей Чемпионата или его участникам (лазерные устройства, фонари), радиостанции, средства звукоусиления (кроме средств поддержки, указанных в настоящем Регламенте);
  - громоздкие предметы (любой объект, размеры которого по длине, ширине и высоте превышают 40 x 40 x 45 сантиметров), мешающие другим зрителям.
14. осуществлять незаконную торговлю (включая торговлю входными билетами или иными документами, предоставляющим право на посещение Матча), распространять любым способом продукцию политического, религиозного и расистского характера (включая плакаты, листовки, буклеты);
  15. курить, использовать электронные сигареты и иные устройства для курения с имитацией дыма в местах, где это запрещено в спортивном сооружении;
  16. разжигать огонь;
  17. бросать предметы (вещества) на трибуны, игровую площадку и пространство вокруг нее, а также целенаправленно в зрителей, Игроков, Тренеров, Судей, представителей Клубов, Лиги, иных Сопровождающих и Официальных лиц, иных физических лиц или использовать предметы (вещества), использование которых намеренно или непреднамеренно может привести к попаданию предметов (веществ) или их частей в вышеуказанные места или в вышеуказанных лиц.

Контроль и ответственность за соблюдением зрителями положений данного пункта несет Клуб-хозяин, за исключением ответственности за болельщиков Клуба-визитера.

Клуб-визитер несет ответственность за соблюдение болельщиками Клуба-визитера положений данного пункта, которым в соответствии с пунктом 35.3. статьи 35 настоящего Регламента Клуб-визитер предоставил входные билеты или иные документы, предоставляющие право на посещение Матча.



# РЕГЛАМЕНТ ЧЕМПИОНАТА ЕДИНОЙ ЛИГИ ВТБ

## СЕЗОН 2024-2025

**За нарушение положений данного пункта на Клуб-хозяин и/или Клуб-визитер налагается штраф в размере 500 000 (Пятьсот тысяч) рублей и/или дополнительная санкция, которая определяется специальным решением Директората.**

### **39.10.4.** Российские Клубы обязаны:

- В случае идентификации физического лица (в том числе посредством систем видеонаблюдения), в отношении которого вступило в законную силу постановление суда об административном запрете на посещение мест проведения официальных спортивных соревнований, Клуб-хозяин и (или) привлекаемые им контролеры-распорядители имеют право отказать указанному лицу во входе или удалить его из места проведения Матча, аннулировав входной билет или иной документ, предоставляющий право на посещение Матча, без возмещения его стоимости;
- Клуб-хозяин и (или) привлекаемые им контролеры-распорядители обязаны объяснить указанному лицу причину отказа во входе или удалении из места проведения Матча и передать указанное лицо представителям территориального органа Министерства внутренних дел Российской Федерации, ответственным за обеспечение общественного порядка и общественной безопасности при проведении Матча.

Иностранные Клубы обязаны, если иное не предусмотрено законодательством страны Иностранного Клуба:

- В случае идентификации физического лица (в том числе посредством систем видеонаблюдения), в отношении которого вступило в законную силу решение суда или иного уполномоченного органа о запрете на посещение мест проведения официальных спортивных соревнований, Клуб-хозяин и (или) иные лица, привлекаемые им для обеспечения общественного порядка и общественной безопасности при проведении Матчей, имеют право отказать указанному лицу во входе или удалить его из места проведения Матча, аннулировав входной билет или иной документ, предоставляющий право на посещение Матча, без возмещения его стоимости;
- Клуб-хозяин и (или) п иные лица, привлекаемые им для обеспечения общественного порядка и общественной безопасности при проведении Матчей, обязаны объяснить указанному лицу причину отказа во входе или удалении из места проведения Матча и передать указанное лицо представителям правоохранительных или иных органов, ответственным за обеспечение общественного порядка и общественной безопасности при проведении Матча.

### **39.10.5.** Сотрудники, обеспечивающие безопасность в спортивном сооружении, должны:

- располагаться непосредственно около игровой площадки таким образом, чтобы исключить выход на игровую площадку зрителей и иных лиц, которые не должны находиться на игровой площадке;
- выходить непосредственно на игровую площадку в следующих случаях:
  - по просьбе Судей для обеспечения безопасности участников Матча, зрителей и иных лиц;
  - незамедлительно в случае выхода зрителей, Игроков, Тренеров, Сопровождающих и иных лиц на игровую площадку с явным намерением совершить Акт насилия;
  - незамедлительно в случае попытки выхода или выхода зрителей и иных лиц, которые не должны находиться на игровой площадке, на игровую площадку.

**Если нарушение Клубом-хозяином настоящего пункта привело к выходу зрителей или иных которые не должны находиться на игровой площадке, на игровую площадку, на Клуб налагается дополнительный штраф в размере 200 000 (двести тысяч) рублей. Если**



# РЕГЛАМЕНТ ЧЕМПИОНАТА ЕДИНОЙ ЛИГИ ВТБ

## СЕЗОН 2024-2025

нарушение Клубом-хозяином настоящего пункта привело к нанесению ущерба здоровью или иным негативным последствиям для кого-либо из участников матча (Игроков, Тренеров, Судей, судей-секретарей и статистиков, Комиссара, Официального делегата-инспектора, представителей Лиги, Официальных и Сопровождающих лиц) и/или зрителей, или к остановке Матча более чем на 5 (пять) минут, на Клуб-хозяин налагается дополнительный штраф в размере 500 000 (пятьсот тысяч) рублей.

**39.11.** Сотрудники, обеспечивающие безопасность в спортивном сооружении, по указанию Комиссара, при невыполнении Игроком, Главным тренером, Первым помощником тренера, или иным Сопровождающим лицом, внесенным в Техническую заявку на Матч, пункта 33.9 статьи 33 настоящего Регламента, обязаны обеспечить сопровождение дисквалифицированного Игрока, Главного тренера, Первого помощника тренера, или иного Сопровождающего лица, внесенного в Техническую заявку на Матч, до раздевалки его команды.

**39.12.** Спортивные сооружения должны быть оборудованы системой видеонаблюдения, позволяющей осуществлять идентификацию физических лиц во время их нахождения в местах проведения Матчей Чемпионата с выводом информации в помещение, предназначенное для Клуба-хозяина или координационного органа, с возможностью хранения информации не менее одного месяца в соответствии с Постановлением Правительства РФ «Об утверждении правил обеспечения безопасности при проведении официальных спортивных соревнований» от 18 апреля 2014 г. № 353 (только для Российских Клубов).

**39.13. Невыполнение требований по обеспечению безопасности Матча**

**39.13.1.** За невыполнение требований по обеспечению безопасности Матча, приведших к возникновению инцидента (драки, хулиганские действия и т.п., нанесение ущерба здоровью или иным негативным последствиям по отношению к участникам матча и/или зрителям и/или иным лицам), по решению Директората на Клуб-хозяин могут быть наложены следующие санкции:

- **проведение следующей игры без зрителей;**
- **штраф от 500 000 (Пятьсот тысяч) рублей до 1 000 000 (Один миллион) рублей;**
- **за повторное нарушение – штраф от 1 000 000 (Один миллион) рублей до 1 500 000 (Один миллион пятьсот тысяч) рублей;**

Решением Директората может быть применен как один из видов санкций, так и несколько видов санкций одновременно.





# РЕГЛАМЕНТ ЧЕМПИОНАТА ЕДИНОЙ ЛИГИ ВТБ

## СЕЗОН 2024-2025

### ГЛАВА 7

### СУДЕЙСТВО ЧЕМПИОНАТА

#### СТАТЬЯ 40 ОБЩИЕ ПОЛОЖЕНИЯ

##### **40.1. Судьи, комиссар, судьи-секретари и статистики, официальный делегат-инспектор**

**40.1.1.** Судейство Матчей Чемпионата осуществляется в соответствии с Официальными Правилами баскетбола ФИБА с учетом всех официальных изменений, уточнений, дополнений и интерпретаций по отдельным статьям Официальных Правил баскетбола ФИБА и настоящим Регламентом.

**40.1.2.** Судейство Матчей осуществляется Судьями и Комиссарами.

На Матчи могут быть назначены Судьи и Комиссары:

- имеющие квалификационную категорию спортивных судей по баскетболу, присваиваемую органами исполнительной власти в области физической культуры и спорта Российской Федерации, и паспорт судьи/комиссара на сезон 2024-2025 гг., выдаваемый РФБ (для российских Судей и Комиссаров);
- имеющие лицензию судьи/комиссара, выдаваемую ФИБА, могут быть назначены для судейства Матчей Чемпионата (для иностранных Судей и Комиссаров);
- подписавшие декларацию о неучастии в азартных играх (документы по форме, предоставляемой Лигой);
- заключившие соответствующий договор с Лигой.

Судьи и Комиссары, являющиеся работниками (сотрудниками) Клубов и/или иным образом связанные с Клубами, не назначаются для судейства Матчей Чемпионата.

Лига утверждает список Судей и Комиссаров на сезон 2024-2025 гг., которые могут быть назначены для судейства Матчей Чемпионата.

**40.1.3.** Лига утверждает список судей-секретарей и статистиков на сезон 2024-2025 гг. для каждого Клуба.

Только те Судьи-секретари и статистики, которые имеют квалификационную категорию спортивных судей по баскетболу, присваиваемую органами исполнительной власти в области физической культуры и спорта Российской Федерации, и паспорт судьи-секретаря/статистика, выдаваемый РФБ на сезон 2024-2025 гг. могут быть утверждены в список судей-секретарей и статистиков на сезон 2024-2025 гг. (для Российских Клубов).

Только те Судьи-секретари и статистики, которые имеют лицензию судьи-секретаря, выдаваемую национальной федерацией баскетбола соответствующего Иностранного Клуба, могут быть утверждены в список судей-секретарей и статистиков на сезон 2024-2025 гг. (для Иностранских Клубов).

**40.1.4.** На отдельные матчи Чемпионата Лига может назначить Официального делегата-инспектора.

##### **40.2. Назначение судей, комиссара, судей-секретарей и статистиков на Матчи Чемпионата**

**40.2.1.** Каждый Матч Чемпионата обслуживают 3 (три) Судьи, 1 (один) Комиссар и 9 (девять) судей-секретарей и статистиков.

**40.2.2.** Назначение 3 (трех) Судей и 1 (одного) Комиссара на Матчи Чемпионата осуществляет Лига.

**40.2.3.** Назначение судей-секретарей и статистиков осуществляет Клуб-хозяин в количестве 9 (девяти) человек из списка судей-секретарей и статистиков на сезон 2024-2025 гг., утвержденного Лигой для такого Клуба.



# РЕГЛАМЕНТ ЧЕМПИОНАТА ЕДИНОЙ ЛИГИ ВТБ

## СЕЗОН 2024-2025

- 40.2.4.** Не позднее чем за 60 (шестьдесят) минут до начала Матча Клуб-хозяин обязан предоставить Комиссару Матча список судей-секретарей и статистиков на такой Матч, с указанием номера паспорта/лицензии судьи-секретаря/статистика, за подписью представителя команды Клуба-хозяина на Матче.
- 40.2.5.** В случае отсутствия третьего Судьи Матч может обслуживаться двумя Судьями.
- 40.2.6.** В целях беспрепятственного общения Судьи, Комиссары и Официальные делегаты-инспекторы обязаны иметь электронный адрес и доступ к Интернету.
- 40.2.7.** Лига информирует Судей, Комиссаров и Официальных делегатов-инспекторов об их назначении на Матчи. Судьи, Комиссары и Официальные делегаты-инспекторы обязаны подтвердить свои назначения на Матчи. Судья, Комиссар или Официальный делегат-инспектор по непредвиденным причинам не способный принять назначение, должен незамедлительно проинформировать об этом Лигу, чтобы ему была найдена замена. Недоступность Судьи, Комиссара или Официального делегата-инспектора должна быть оправдана веской причиной и об этом он должен заранее проинформировать Лигу.
- 40.2.8.** Невыполнение указанных выше обязательств может привести к отстранению Судьи или Комиссара, или Официального делегата-инспектора от назначений на Матчи.
- 40.2.9.** Назначение на Матч сообщается Лигой непосредственно Судье, Комиссару и Официальному делегату-инспектору, должно быть конфиденциально и не может быть сообщено Клубам-участникам Матча до их официального уведомления Лигой.
- 40.2.10.** Обращения Клубов о замене Судей, Комиссара или Официального делегата-инспектора назначенных на Матчи Чемпионата, а также о назначении или не назначении определенных Судей, Комиссаров или Официальных делегатов-инспекторов не принимаются и не рассматриваются.
- 40.3. Прибытие к месту проведения Матча**
- 40.3.1.** Судьи, Комиссар и Официальный делегат-инспектор обязаны прибыть к месту проведения Матча накануне Матча или до 10:00 часов утра по местному времени в день проведения Матча в том случае, если поездка осуществляется на поезде или автотранспорте.
- 40.3.2.** В случае если Судьи, Комиссар и Официальный делегат-инспектор добираются до места проведения Матча самостоятельно, они обязаны сообщить о своем прибытии в офис Лиги (дата, время, вид транспорта, номер рейса и т.д.) не позднее, чем за 72 (семьдесят два) часа до времени начала Матча, проинформировав при этом о необходимости приобретения обратного билета с указанием даты и вида транспорта.
- 40.3.3.** Судьи и Комиссар должны прибыть в спортивное сооружение, в котором проводится Матч Чемпионата, не позднее чем за 1 час 30 минут до времени начала Матча.
- 40.4. Внешний вид Судей, Комиссара, Официального делегата-инспектора, судей-секретарей и статистиков**
- 40.4.1.** Судьи, Комиссар и Официальный делегат-инспектор должны быть по прибытию в спортивное сооружение одеты в деловой костюм (пиджак, брюки, рубашка и галстук).
- 40.4.2.** Экипировка Судей, Комиссара, судей-секретарей и статистиков на Матче должна соответствовать статье 26 настоящего Регламента.
- 40.4.3. Правила поведения Судей, Комиссара и Официального делегата-инспектора**
- Каждый Судья, Комиссар и Официальный делегат-инспектор должны соблюдать нормы поведения в общественных местах и общепринятые нравственные нормы в спортивном сооружении и за его пределами.
- Общение Судей, Комиссаров и Официального делегата-инспектора с представителями команд допустимо в рамках обеспечения приезда, размещения и отъезда, а также при



# РЕГЛАМЕНТ ЧЕМПИОНАТА ЕДИНОЙ ЛИГИ ВТБ

## СЕЗОН 2024-2025

проведении Матча, при этом общение должно быть уважительным и кратким. Строго запрещается излишняя фамильярность.

**40.4.4.** Судьи, Комиссар и Официальный делегат-инспектор должны иметь накопитель памяти (USB 3.0) и предоставлять его Клубу-хозяину для копирования видеозаписи Матча не позднее, чем за 30 (тридцать) минут до начала Матча.

**40.4.5.** Судьям, Комиссару и Официальному делегату-инспектору ни при каких обстоятельствах не разрешается принимать денежные средства и ценные подарки от Клуба и/или аффилированных с Клубами лиц. О любых подобных случаях Судьи, Комиссар и Официальный делегат-инспектор должны незамедлительно сообщать Лиге.

**40.5.** Ответственность Судей, Комиссара и Официального делегата-инспектора

**40.5.1.** В случае ненадлежащего выполнения/невыполнения Судьями, Комиссарами или Официальными делегатами-инспекторами своих обязанностей, возложенных на них настоящим Регламентом, в том числе за неквалифицированное и/или предвзятое судейство, до, во время и/или после Матча, Директорат вправе принять решение о применении к ним санкций:

- предупреждение;
- штраф в размере до 100% размера оплаты работы Судьи, Комиссара или Официального делегата-инспектора за данный Матч;
- временное отстранение от назначения на Матчи Чемпионата на срок до 3-х лет;
- бессрочное отстранение от судейства Матчей Чемпионата.

**Примечание:**

- Директорат рассматривает жалобы Клубов на неквалифицированное и/или предвзятое судейство только после направления Клубом соответствующего заявления в Просмотровую комиссию в порядке, предусмотренном статьёй 46 настоящего Регламента;
- Отстранение, примененное в отношении Судьи, Комиссара или Официального делегата-инспектора, носит персональный характер, что подразумевает запрет на участие во всех соревнованиях, организуемых и/или проводимых Лигой, для конкретной персоны на указанный срок в любом статусе независимо от должности.

## СТАТЬЯ 41 ОБЯЗАННОСТИ СУДЕЙ

**41.1.** Судьи Матча должны выполнять свои обязанности в соответствии с Официальными Правилами баскетбола ФИБА и настоящим Регламентом, в том числе, но не ограничиваясь:

- осуществлять проверку работоспособности и соответствия игровой площадки и технического оборудования требованиям Официальных Правил баскетбола ФИБА, Официальных Правил баскетбола ФИБА – Баскетбольное оборудование и настоящего Регламента;
- осуществлять проверку наличия и работоспособности необходимого оборудования для просмотра видеоповторов в ситуациях, предусмотренных Официальными Правилами баскетбола ФИБА;
- использовать во время Матча устройства автоматической остановки времени по свистку и проверять их работоспособность;
- осуществлять до и во время Матча контроль нахождения лиц в зоне скамейки команд согласно Технической заявке на Матч;



# РЕГЛАМЕНТ ЧЕМПИОНАТА ЕДИНОЙ ЛИГИ ВТБ

## СЕЗОН 2024-2025

- разрешение всех спорных моментов, возникающих во время Матча.
- 41.2.** По прибытии к месту проведения Матча Судьи должны немедленно представиться Комиссару.
- 41.3.** Все Судьи должны появиться на площадке за 20 (двадцать) минут до начала Матча. Судьи обязаны познакомиться с Судьями-секретарями и статистиками, проверить работу устройств автоматической остановки времени по свистку, которые должны быть синхронизированы с игровыми часами, и после этого расположиться на площадке на противоположной стороне от судейского стола таким образом, чтобы иметь возможность наблюдать за разминающимися командами. Допускается разминка Судей на площадке перед игрой, но один Судья должен наблюдать за разминающимися командами.
- 41.4.** В случае отсутствия Комиссара, старший Судья должен исполнять его обязанности.

### СТАТЬЯ 42 ОБЯЗАННОСТИ КОМИССАРА

- 42.1.** Комиссар является представителем Лиги на Матче.
- 42.2.** Комиссар обязан оказать содействие Клубам в выполнении требований настоящего Регламента.
- 42.3.** Комиссар, назначенный на Матчи Чемпионата, действует от лица Лиги. Он должен обладать необходимыми знаниями Официальных Правил баскетбола ФИБА, Официальных Правил баскетбола ФИБА – Баскетбольное оборудование и настоящего Регламента для того, чтобы исполнять свои обязанности. Во время Матча Комиссар должен находиться за судейским столом между секундометристом и секретарем.
- 42.4.** Основными обязанностями Комиссара являются:
  - контроль наличия в полном составе судей-секретарей и статистиков до и во время Матча;
  - обязательная проверка наличия паспортов/лицензий судей-секретарей и статистиков в соответствии с выполняемыми ими обязанностями;
  - контроль и координация работы судей-секретарей и статистиков;
  - оказание помощи и консультирование Судей по Официальным Правилам баскетбола ФИБА, Официальным Правилам баскетбола ФИБА – Баскетбольное оборудование и по настоящему Регламенту до, во время и после Матча;
  - заполнение отчета Комиссара, отчета по просмотру видеозаписи Матча и отчета по маркетингу;
  - контроль выполнения требований Официальных Правил баскетбола ФИБА, Официальных Правил баскетбола ФИБА – Баскетбольное оборудование, настоящего Регламента и решений Директората всеми участниками Матча и зрителями;
  - оперативное реагирование и взаимодействие с Руководителем штаба безопасности Клуба-хозяина и Лигой при невыполнении мер безопасности и/или нарушении положений настоящего Регламента в части обеспечения безопасности со стороны участников Матча, зрителей или иных лиц;
  - оперативное информирование Лиги о нарушениях, инцидентах на Матче и рапортах Судей;
  - незамедлительное оповещение Лиги о подаче протеста одной из команд.
- 42.5.** Комиссар обязан обеспечить выполнение требований Регламента касательно нахождения лиц, внесенных в Техническую заявку на Матч, в зоне скамейки команды.



# РЕГЛАМЕНТ ЧЕМПИОНАТА ЕДИНОЙ ЛИГИ ВТБ

## СЕЗОН 2024-2025

### 42.6. Прибытие

**42.6.1.** По прибытии в город проведения Матча, Комиссар обязан получить от представителя Клуба-хозяина информацию о прибытии и размещении Клуба-визитера, о проведении тренировок и обеспечении безопасности участников Матча.

**42.6.2.** В случае если у Клуба-визитера имеются обоснованные претензии о невыполнении Регламента Клубом-хозяином, Комиссар, совместно с Клубом-хозяином, должен принять меры по устранению нарушений, сделать соответствующую запись в отчете Комиссара, а также немедленно проинформировать Лигу.

### 42.7. До начала Матча

**42.7.1.** Комиссар обязан прибыть в спортивное сооружение как минимум за 1 час 30 минут до начала Матча, где Клуб-хозяин обязан представить ему руководителя штаба безопасности, ответственного за обеспечение безопасности (с предоставлением Комиссару номера мобильного телефона руководителя штаба безопасности), от которого Комиссар получает всю необходимую информацию по обеспечению безопасности участников Матча.

### 42.7.2. До начала Матча Комиссар обязан:

- проконтролировать выполнение Клубом-хозяином и Клубом-визитером возложенных на них настоящим Регламентом обязанностей;
- проверить соответствие игровой площадки и работоспособность технического оборудования требованиям Официальных Правил баскетбола ФИБА, Официальных Правил баскетбола ФИБА – Баскетбольное оборудование и настоящего Регламента;
- проверить наличие, размещение и работоспособность резервного комплекта оборудования;
- проверить наличие у входа в спортивное сооружение 2 (двух) машин скорой помощи с бригадами скорой медицинской помощи;
- проконтролировать работу пункта оказания первой медицинской помощи в спортивном сооружении;
- проверить наличие необходимого инвентаря и персонала для протирки игровой площадки;
- проверить наличие оборудования системы видеоповтора для судей;
- проверить Паспорта команд, оформленные Лигой соответствующим образом, лицензии Игроков, Тренеров и Сопровождающих лиц Клуба на предмет соответствия фотографий личностям, внесенным Клубами в Технические заявки на Матч;
- проверить соответствие списка судей-секретарей и статистиков, предоставленных Клубом-хозяином перед Матчем, утвержденному Лигой списку судей-секретарей и статистиков Клуба, а также наличие судей-секретарей и статистиков в полном составе;
- проверить наличие паспортов/лицензий судей-секретарей и статистиков;
- проверить правильность заполнения Технической заявки на Матч, в том числе наличие соответствующих подписей врача и Представителя Клуба на Матче, а также соответствие Технической заявки на Матч требованиям настоящего Регламента;
- проконтролировать, что в Техническую заявку на Матч внесено не менее 6 (шести) игроков, имеющих лицензии категории «N» и/или «Nn» («Nn» не более 1 (одного) игрока);
- проверить правильность заполнения протокола секретарем;
- проверить выполнение Клубом-хозяином маркетинговых требований настоящего Регламента посредством заполнения отчета по маркетингу (по форме, предоставляемой



# РЕГЛАМЕНТ ЧЕМПИОНАТА ЕДИНОЙ ЛИГИ ВТБ

## СЕЗОН 2024-2025

Лигой). В случае выявления нарушений маркетинговых требований до начала Матча, Комиссар обязан незамедлительно сообщить об этом представителю Лиги.

- 42.7.3.** Комиссар обязан проверить наличие текстовой и видеотрансляции Матча во время Матча и итоговой статистики по окончании Матча на сайте Лиги.
- 42.7.4.** Комиссар обязан совместно с Клубами принять все возможные меры по немедленному устранению любых нарушений Официальных Правил баскетбола ФИБА, Официальных Правил баскетбола ФИБА – Баскетбольное оборудование и настоящего Регламента, а также отразить факты нарушений в отчете Комиссара.
- 42.7.5.** В случае возникновения каких-либо трудностей, связанных с вопросами допуска Игроков, Главного тренера, Первого помощника тренера, Помощника тренера и Официальных лиц Клуба, Комиссар обязан немедленно связаться с Лигой.
- 42.7.6.** В случае если Игрок, Главный тренер, Первый помощник тренера, Помощник тренера или Сопровождающее лицо Клуба присутствует в Паспорте команды с указанием номера Лицензии, но не имеет при себе указанной Лицензии, Комиссар вправе допустить его к участию в Матче при условии предоставления других документов, удостоверяющих личность.
- 42.7.7.** Комиссар, совместно с Клубами, несет ответственность за соблюдение правил допуска Игроков к участию в Матче.
- 42.7.8.** Комиссар обязан проверить, выполнены ли ограничения, наложенные на Клубы, участвующие в Матче, за невыполнение Регламента. О данных ограничениях он должен быть заранее проинформирован Директоратом.
- 42.7.9.** Комиссар должен контролировать соблюдение участниками Матча положений об экипировке, изложенных в Главе 4 настоящего Регламента, перед Матчем Чемпионата.
- 42.8. Во время Матча**
- 42.8.1.** Во время Матча Комиссар координирует и контролирует работу судей-секретарей и статистиков.
- Комиссар контролирует качество работы судей-секретарей и статистиков. Комиссар должен контролировать также четкое соблюдение всеми судьями-секретарями и статистиками дисциплины до начала Матча, во время проведения и после окончания Матча. В случаях установления грубых нарушений Комиссар может потребовать отстранения от работы любого из судей-секретарей и статистика.
- 42.8.2.** В случае возникновения ситуации, которая может привести к протесту одной из команд, Комиссар обязан проконсультировать Судей, чтобы избежать протеста. Это должно быть сделано как в период времени, когда ситуация может быть исправлена в соответствии Официальными Правилами баскетбола ФИБА, так и в другие моменты Матча, когда игровые часы остановлены.
- 42.8.3.** В случае если Судьи просят оказать помощь или предоставить необходимую информацию, Комиссар обязан сделать все возможное, чтобы помочь им. Однако окончательное решение принимает Старший судья.
- 42.8.4.** Комиссар контролирует выполнение пункта 33.9 статьи 33 настоящего Регламента и при необходимости привлекает сотрудников охраны Клуба-хозяина для сопровождения дисквалифицированного Игрока, Главного тренера, Первого помощника тренера, или иного Сопровождающего лица, внесенного в Техническую заявку на Матч, до раздевалки его команды.
- 42.8.5.** Комиссар обязан проверить количество зрителей, присутствующих на Матче, в статистическом протоколе и вправе потребовать у судей-секретарей и статистиков



# РЕГЛАМЕНТ ЧЕМПИОНАТА ЕДИНОЙ ЛИГИ ВЛБ

## СЕЗОН 2024-2025

скорректировать количество зрителей в статистическом протоколе с учетом своего мнения об их реальном количестве.

### **42.9. После окончания Матча**

**42.9.1.** После окончания Матча Комиссар должен получить первый экземпляр протокола Матча, статистический отчет, Акт выполнения мероприятий по обеспечению безопасности Матча, Акт по медицинскому обеспечению, список судей-секретарей и статистиков Матча, Акт готовности спортивного сооружения и Акт осмотра спортивного сооружения.

**42.9.2.** В случае актов насилия, агрессивного поведения, неспортивного поведения Игроков и Главных тренеров, Первых помощников тренеров, Помощников тренеров, Сопровождающих лиц Клубов Комиссар и Судьи должны составить об этом письменный рапорт за их подписью и направить его посредством электронной почты в Лигу в течение 1 (одного) часа после окончания Матча.

**42.9.3.** Выполнив все необходимые после окончания Матча процедуры, Комиссар возвращает Представителям команд на Матче Паспорт команды, лицензии Игроков, Тренеров и Сопровождающих лиц, передает копию протокола Матча и копию статистического отчета.

**42.9.4.** Комиссар обязан заполнить отчет по установленной Лигой форме, указывая в нем статьи и пункты статей настоящего Регламента, которые были нарушены, а также, в случае выявления, недостатки в работе судей-секретарей и статистиков. Нарушения Регламента детализируются в графе «Комментарии» на последней странице «Отчета комиссара».

**42.9.5.** Комиссар обязан заполнить отчет по маркетингу.

**42.9.6.** После окончания Матча Комиссар обязан выслать в Лигу следующие документы:

#### **в течение 1 (одного) часа после окончания Матча:**

- копию протокола, статистический отчет игры, отчет Комиссара и рапорт Судьи (при наличии такового), заполненный и подписанный Акт выполнения мероприятий по обеспечению безопасности Матча, Акт выполнения мероприятий по медицинскому обеспечению Матча, список судей-секретарей и статистиков Матча, технические заявки Клубов, Акт готовности спортивного сооружения и Акт осмотра спортивного сооружения. Документы должны быть отправлены в формате pdf (фотокопия низкого качества не принимается) на адрес электронной почты referee@united-league.com;
- заполненный отчет комиссара по маркетингу с прикрепленными к нему фотографиями необходимых материалов. Документы должны быть отправлены в формате pdf (фотокопия низкого качества не принимается) на адрес электронной почты marketing@united-league.com;
- обращение команды, подавшей протест, и рапорты судейской бригады (в случае подачи протеста одной из команд). Документы должны быть отправлены в формате pdf (фотокопия низкого качества не принимается) на адрес электронной почты referee@united-league.com.

#### ***Примечание:***

*Оригиналы документов необходимо направить в офис Лиги: 123112, г. Москва, Пресненская наб., дом 6, стр. 2, офис 4007.*

#### **в течение 72 (семидесяти двух) часов после окончания Матча:**

- заполненный отчет по просмотру видеозаписи Матча с оценками работы Судей Матча должен быть отправлен на адрес электронной почты referee@united-league.com, pitsilkas@united-league.com и всем судьям данного Матча.

**42.9.7.** Комиссар обязан проконтролировать проведение пресс-конференции после Матча.

**42.9.8.** В случае сокрытия фактов нарушения Регламента Комиссар отстраняется от обслуживания Матчей Чемпионата на срок, определяемый Директором.



# РЕГЛАМЕНТ ЧЕМПИОНАТА ЕДИНОЙ ЛИГИ ВТБ

## СЕЗОН 2024-2025

### СТАТЬЯ 43 ОБЯЗАННОСТИ СУДЕЙ-СЕКРЕТАРЕЙ И СТАТИСТИКОВ

- 43.1.** Клуб-хозяин осуществляет назначение судей-секретарей и статистиков на Матч из числа судей-секретарей и статистиков, утвержденных Лигой, и несет ответственность за их работу.
- 43.2.** На каждый Матч Чемпионата Клубом-хозяином должны быть назначены 9 (девять) судей-секретарей и статистиков:
- секретарь;
  - помощник секретаря (оператор табло);
  - секундометрист;
  - оператор таймера для броска;
  - судья-информатор (диктор);
  - оператор-статистик;
  - статистик 1;
  - статистик 2;
  - оператор системы видеоповтора для судей.
- 43.3.** Судьи-секретари и статистики должны быть квалифицированными, компетентными и беспристрастными и выполнять обязанности, предусмотренные Официальными Правилами баскетбола ФИБА и настоящим Регламентом. В случае некачественной работы судей-секретарей и статистиков, отмеченной в отчете Комиссара, **на Клуб-хозяин налагается штраф в размере от 100 000 (Сто тысяч) рублей до 200 000 (Двести тысяч) рублей.**
- 43.4.** Судьи-секретари и статистики обязаны находиться за судейским столом и быть готовы приступить к исполнению своих обязанностей не позднее, чем за 1 (один) час до начала Матча. Комиссар имеет право на замену судей-секретарей и статистиков, не справляющихся со своими обязанностями.  
**За нарушение на Клуб-хозяин налагается штраф в размере 100 000 (Сто тысяч) рублей.**
- 43.5.** Судьи-секретари и статистики могут покинуть свои рабочие места до, во время и после окончания Матча только с разрешения Комиссара.
- 43.6.** Во время Матча все судьи-секретари и статистики должны быть одеты в единую форму, предоставленную Лигой.  
**За нарушение на Клуб-хозяин налагается штраф в размере 100 000 (Сто тысяч) рублей за каждого.**
- 43.7.** Клуб-хозяин должен предоставить судьям-секретарям и статистикам:
1. 3 (три) бланка протокола Матча, предоставленных Клубу-хозяину Лигой;
  2. 2 (два) контрольных секундомера;
  3. 5 (пять) указателей фолов Игрока (статья 7 Официальных Правил баскетбола ФИБА - Баскетбольное Оборудование);
  4. 2 (два) указателя командных фолов (статья 8 Официальных Правил баскетбола ФИБА - Баскетбольное Оборудование);
  5. 1 (один) указатель (стрелку) очередности владения (статья 9 Официальных Правил баскетбола ФИБА - Баскетбольное Оборудование);
  6. компьютерную технику и оборудование с кабельным подключением к сети Интернет для ведения статистики Матча, текстовой онлайн трансляции Матча и печати статистических отчетов (пункт 47.2 статьи 47 настоящего Регламента);
  7. питьевую негазированную воду из расчета 9 (девять) бутылок по 0,5 литра на 1 (один) Матч.





# РЕГЛАМЕНТ ЧЕМПИОНАТА ЕДИНОЙ ЛИГИ ВТБ

## СЕЗОН 2024-2025

За нарушение пункта 43.7 статьи 43 настоящего Регламента на Клуб-хозяин налагается штраф в размере 100 000 (Сто тысяч) рублей за каждый подпункт 1-7 отдельно.

### СТАТЬЯ 44 ОБЯЗАННОСТИ ОФИЦИАЛЬНОГО ДЕЛЕГАТА-ИНСПЕКТОРА

**44.1.** Официальный делегат-инспектор Матча является официальным представителем Лиги на Матче и осуществляет контроль за выполнением Клубами, Судьями, Комиссаром, судьями-секретарями и статистиками своих обязанностей, предусмотренных настоящим Регламентом, до, во время и после Матча.

Клуб-хозяин обязан предоставить Официальному делегату-инспектору место на зрительских местах с хорошим обзором игровой площадки. Официальный делегат-инспектор не должен постоянно находиться за судьейским столом во время Матча.

### СТАТЬЯ 45 РАСХОДЫ, СВЯЗАННЫЕ С ОРГАНИЗАЦИЕЙ СУДЕЙСТВА ЧЕМПИОНАТА

**45.1.** Лига берет на себя следующие расходы, связанные с организацией судейства Чемпионата, и/или возмещает Судьям, Комиссару и Официальному делегату-инспектору такие расходы:

#### Транспортные расходы:

- расходы по бронированию и приобретению железнодорожных (билет в СВ вагоне) и авиабилетов (не более чем за билет в салоне экономического класса) Судьям, Комиссару и Официальному делегату-инспектору от места проживания до места проведения Матча и обратно (возможны изменения по решению Лиги с целью оптимизации расходов и/или маршрута передвижения), а также расходы по оформлению проездных документов;
- расходы на проезд транспортом общего пользования, а также Аэроэкспресс для проезда в аэропорт, на вокзал, если они находятся за чертой населенного пункта, в местах отправления, пересадок, при наличии подтверждающих документов;
- расходы на горюче-смазочные материалы (при использовании Судьями, Комиссаром и Официальным делегатом-инспектором личных транспортных средств) в размере фактических расходов, при наличии подтверждающих документов;
- расходы на оплату парковок в аэропортах (при использовании Судьями, Комиссаром и Официальным делегатом-инспекторов личных транспортных средств).

#### Расходы на проживание:

- расходы на проживание Судей, Комиссара и Официального делегата-инспектора в гостиницах (не ниже трех звезд) в месте проведения Матча.

#### Иные расходы:

- расходы, связанные с оформлением виз Судьям, Комиссару и Официальному делегату-инспектору в страны проведения Матча, расходы на оформление обязательной медицинской страховки для въезда в страну проведения Матча;
- прочие расходы, предварительно согласованные с Лигой и подтвержденные документально.



# РЕГЛАМЕНТ ЧЕМПИОНАТА ЕДИНОЙ ЛИГИ ВТБ

## СЕЗОН 2024-2025

- 45.2.** Лига согласовывает маршрут поездки, время вылета и номера рейсов с каждым Судьей, Комиссаром и Официальным делегатом-инспектором и предоставляет им билеты в электронном виде.
- 45.3.** Спортивную экипировку Судьи обязаны перевозить в самолете в качестве ручной клади. Спортивная экипировка Судей не должна сдаваться в багаж.
- 45.4. Оплата услуг Судей, Комиссара и Официального делегата-инспектора**  
Лига осуществляет оплату услуг Судей, Комиссара и Официального делегата-инспектора на основании соответствующего договора, заключаемого между Лигой и Судьями, Комиссарами и Официальным делегатом-инспектором.  
Ненадлежащее исполнение Судьями, Комиссарами и Официальным делегатом-инспектором своих обязанностей влечет ответственность, предусмотренную п. 40.5.1. Регламента и/или соответствующими договорами между Лигой и указанными лицами.

## СТАТЬЯ 46 ПРОСМОТРОВАЯ КОМИССИЯ

### 46.1. Общие положения

**46.1.1.** Просмотровая комиссия является независимым рабочим органом, созданным для осуществления контроля качества судейства Матчей Чемпионата, который рассматривает вопросы, относящиеся к качеству и объективности судейства Матчей Чемпионата.

Просмотровая комиссия в своей деятельности руководствуется законодательством Российской Федерации, Официальными Правилами Баскетбола ФИБА и настоящим Регламентом в части вопросов судейства.

**46.1.2.** Основные функции Просмотровой комиссии:

- анализ качества и объективности судейства (работы Судей, Комиссаров, судей-секретарей и статистиков) отдельных Матчей Чемпионата по запросу Директората, Президента Лиги или Генерального директора Лиги и составление по результатам анализа протоколов заседания Просмотровой комиссии;
- анализ качества и объективности судейства (работы Судей, Комиссаров, судей-секретарей и статистиков) Матчей Чемпионата на основании письменных заявлений Клубов в Просмотровую комиссию о некачественном или предвзятом судействе во время таких Матчей, направляемых Клубами в порядке, предусмотренном п. 46.3.2. Регламента, составление по результатам анализа протоколов заседания Просмотровой комиссии и представление их в Директорат;
- анализ возможного нарушения принципов честной спортивной борьбы в ходе Матчей и/или возможного противоправного влияния на результат Матчей по запросу Директората, Президента Лиги или Генерального директора Лиги и составление по результатам анализа протоколов заседания Просмотровой комиссии;
- анализ протестов, поданных Клубами в установленном настоящим Регламентом и Официальными Правилами Баскетбола ФИБА порядке, по запросу Директората, Президента Лиги или Генерального директора Лиги;
- по запросу Директората, Президента Лиги или Генерального директора Лиги подготовка рекомендаций Директорату о профессиональных качествах Судей, Комиссаров, судей-секретарей и статистиков.

### 46.2. Состав Просмотровой комиссии



# РЕГЛАМЕНТ ЧЕМПИОНАТА ЕДИНОЙ ЛИГИ ВТБ

## СЕЗОН 2024-2025

- 46.2.1.** Количественный и персональный состав, а также Председатель Просмотровой комиссии утверждаются Генеральным директором Лиги на текущий спортивный сезон.
- В случае ненадлежащего выполнения обязанностей члена Просмотровой комиссии или добровольного сложения с себя полномочий члена Просмотровой комиссии или невозможности по состоянию здоровья исполнять обязанности члена Просмотровой комиссии, Генеральный директор Лиги имеет право своим решением заменить члена Просмотровой комиссии.
- Полномочия членов Просмотровой комиссии прекращаются с момента утверждения Генеральным директором Лиги нового состава Просмотровой комиссии.
- 46.2.2.** В состав Просмотровой комиссии должны входить наиболее авторитетные в области баскетбола граждане Российской Федерации и других стран, зарекомендовавшие себя в качестве опытных судей/комиссаров по баскетболу, имеющие действующую лицензию судей/комиссаров ФИБА и опыт судейства, и/или имеющие опыт работы в качестве комиссаров и/или судей по баскетболу и/или проведения соревнований по баскетболу высокого уровня.
- В состав Просмотровой комиссии не могут входить члены Совета Лиги, представители Клубов, члены Директората, сотрудники Лиги.
- 46.2.3.** Председатель Просмотровой комиссии осуществляет общее руководство работой Просмотровой комиссии, направляет материалы членам Просмотровой комиссии, готовит протоколы заседания Просмотровой комиссии по результатам анализа качества и объективности судейства Матчей Чемпионата /или возможного противоправного влияния на результат Матчей и направляет их в Директорат.
- 46.3. Основания для начала работы Просмотровой комиссии. Процедура подачи Клубами письменных заявлений в Просмотровую комиссию.**
- Основаниями для начала работы Просмотровой комиссии являются:
- запросы Директората, Президента Лиги или Генерального директора Лиги об анализе качества и объективности судейства Матчей и/или об анализе возможного противоправного влияния на результат Матчей и/или об анализе протестов, поданных Клубами в установленном настоящим Регламентом и Официальными Правилами Баскетбола ФИБА порядке;
  - письменные заявления Клубов в Просмотровую комиссию о неквалифицированном или предвзятом судействе.
- 46.3.1. Процедура подачи Клубами письменных заявлений в Просмотровую комиссию о неквалифицированном и предвзятом судействе.**
- Письменные заявления Клубов-участников Чемпионата о неквалифицированном или предвзятом судействе на Матче Чемпионата должны направляться в Лигу на адреса электронной почты: [office@united-league.com](mailto:office@united-league.com) и [chudin@united-league.com](mailto:chudin@united-league.com) не позднее 7 (семи) дней после даты проведения такого Матча Регулярного Чемпионата, а при проведении игр Плей-офф не позднее 3 (трех) дней после даты проведения такого Матча Плей-офф. Направляемые после указанного срока письменные заявления рассматриваться Просмотровой комиссией не будут.
- Клуб, подавший заявление, должен выполнить следующие условия:
- предоставить видеозапись моментов Матча, явившихся по мнению Клуба основанием для подачи заявления, с их описанием в письменном виде;
  - оплатить на расчетный счет Лиги взнос в **размере 30 000 (тридцать тысяч) рублей.**
- 46.3.2.** Для анализа качества и объективности судейства Матча Чемпионата Лига предоставляет членам Просмотровой комиссии следующие материалы:



# РЕГЛАМЕНТ ЧЕМПИОНАТА ЕДИНОЙ ЛИГИ ВТБ

## СЕЗОН 2024-2025

- письменное заявление Клуба о некавалифицированном и предвзятом судействе Матча или запрос Директората, Президента Лиги или Генерального директора Лиги о некавалифицированном и предвзятом судействе Матча или протестные документы (в случае направления протеста в Просмотровую комиссию);
- видеозапись Матча;
- видеозапись моментов Матча с их описанием, предоставленных Клубом (в случае направления в Просмотровую комиссию письменного заявления Клуба о некавалифицированном и предвзятом судействе);
- заполненный отчет Комиссара по просмотру видеозаписи Матча.

#### **46.4. Порядок работы Просмотровой комиссии**

**46.4.1.** Просмотровая комиссия в своей деятельности руководствуется законодательством Российской Федерации по вопросам судейства и оценки работы судей, Официальными Правилами баскетбола ФИБА и настоящим Регламентом.

**46.4.2.** По решению Председателя Просмотровой комиссии работа членов комиссии осуществляется либо заочно (без совместного присутствия), либо в виде совместного присутствия на заседании Просмотровой комиссии.

#### **Примечание:**

*В работе Просмотровой Комиссии, проводящей анализ качества и объективность судейства (работы Судей, Комиссаров, судей-секретарей и статистиков) конкретного Матча Чемпионата, не могут принимать участие лица, выполнявшие функции Судьи, Комиссара, судьи-секретаря/статистика такого Матча.*

В случае заочного заседания Просмотровой комиссии члены Просмотровой комиссии работают индивидуально. Члены Просмотровой комиссии изучают предоставленные Председателем Просмотровой комиссии материалы. Член Просмотровой комиссии обязан в течение 48 (сорока восьми) часов после получения соответствующего материала от Председателя Просмотровой комиссии, если не установлен другой срок, направить Председателю Просмотровой комиссии заключение по предоставленным материалам.

**46.4.3.** В случае проведения заседания Просмотровой комиссии в виде совместного присутствия членов Просмотровой комиссии заседание правомочно, если на нем присутствуют больше половины членов Просмотровой комиссии.

**46.4.4.** Решения принимаются простым большинством голосов членов Просмотровой комиссии. При равенстве голосов голос Председателя Просмотровой комиссии является решающим. Член Просмотровой комиссии, не согласный с решением большинства, может изложить в письменном виде свое особое мнение, которое приобщается к материалам дела. После принятия решения члены Просмотровой комиссии не должны комментировать в средствах массовой информации внутренний процесс обсуждения, принятия решения и позиции членов Просмотровой комиссии. Член Просмотровой комиссии, не согласный с решением большинства, не имеет права высказывать (публиковать) свое особое мнение в СМИ.

По результатам принятых Просмотровой комиссией решений составляется Протокол заседания Просмотровой комиссии.

**46.4.5.** Пересмотр Просмотровой комиссией ранее принятого Просмотровой комиссией решения может быть осуществлен в связи с предоставлением новых фактов и доказательств, которые могли бы существенно повлиять на принятое ранее решение Просмотровой комиссией.

**46.4.6.** По общему правилу протокол заседания Просмотровой комиссии направляется в Директорат не позднее 72 (семидесяти двух) часов с момента получения членами Просмотровой комиссии



# РЕГЛАМЕНТ ЧЕМПИОНАТА ЕДИНОЙ ЛИГИ ВТБ

## СЕЗОН 2024-2025

материалов для рассмотрения, а при проведении игр Плей-офф - не позднее 48 (сорока восьми) часов после получения членами Просмотровой комиссии материалов для рассмотрения.

**46.4.7.** По общему правилу не позднее чем через 5 (пять) дней после поступления взноса на счет Лиги, а при проведении игр Плей-офф не позднее чем через 3 (три) дня после поступления взноса на счет Лиги, Протокол заседания Просмотровой комиссии вместе с решением Директората направляется в Клуб, обратившийся с заявлением в Просмотровую комиссию.

**46.4.8.** Лига несет расходы на оплату услуг Просмотровой комиссии в следующем размере:

- Председатель Просмотровой комиссии (1 чел.) – 14 000 (Четырнадцать тысяч) рублей за 1 (один) Матч Чемпионата;
- Члены Просмотровой комиссии – 7 000 (Семь тысяч) рублей за 1 (один) Матч Чемпионата.



### ГЛАВА 8

## ИНФОРМАЦИОННО-СТАТИСТИЧЕСКОЕ ОБЕСПЕЧЕНИЕ

### ЧЕМПИОНАТА

#### **СТАТЬЯ 47 СТАТИСТИКА МАТЧЕЙ И ИНФОРМАЦИОННОЕ ОБЕСПЕЧЕНИЕ ЧЕМПИОНАТА**

**47.1.** Клубы обязаны обеспечить ведение статистики домашних Матчей судьями-секретарями и статистиками (оператором-статистиком и статистиками) и передачу на сайт Лиги текстовой онлайн трансляции Матча с помощью программного обеспечения, предоставленного Лигой и с учетом требований Лиги по ведению статистики судьями-секретарями и статистиками. По окончании каждой четверти оператор-статистик и статистики обязаны незамедлительно распечатывать и выдавать статистические отчеты Представителям команд на Матче, Комиссару и Официальному делегату-инспектору Матча.

Каждый Клуб должен назначить лицо, ответственное за ведение статистики домашних Матчей, которое во время Матча должно находиться рядом с игровой площадкой и быть в течение Матча на постоянной связи с Лигой для оперативного решения вопросов, связанных со статистикой.

**За нарушение на Клуб налагается штраф 200 000 (Двести тысяч) рублей.**

**47.2.** Клуб-хозяин обязан обеспечить для ведения статистики и передачи на сайт Лиги текстовой онлайн трансляции Матча наличие следующего оборудования и требований к нему:

- компьютер с операционной системой Windows 7, 8 или 10 (32 или 64 бит) или выше, центральным процессором Dual Core I5 или выше, ОЗУ (RAM) от 4ГБ или выше, жестким диском объемом не менее 1ГБ, монитором с диагональю не менее 15” и разрешающей способностью не менее 1024x768, сетевой картой Ethernet 10 МБ/сек. Компьютер должен быть подключен к сети Интернет через выделенную линию (проводное подключение) с гарантированной пропускной способностью не менее 10 (десяти) Мегабит/сек;
- лазерный принтер со скоростью печати не менее 20 страниц в минуту с достаточным количеством расходных материалов (картридж);
- не менее 150 листов бумаги формата А4 для печати статистических отчетов;
- минимум две электрические розетки для подключения компьютера и принтера;
- все оборудование должно быть исправно и готово к работе за 60 (шестьдесят) минут до начала Матча;
- аналогичное оборудование (включая резервную выделенную линию для доступа к сети Интернет) должно находиться в резерве на случай выхода из строя перечисленного выше оборудования.

**47.3. Требования к информационному обеспечению Чемпионата:**

**47.3.1.** Каждый Клуб обязан иметь:

- официальный сайт Клуба в сети Интернет;
- официальные аккаунты Клуба в социальных сетях и мессенджерах;
- функционирующий адрес электронной почты, связанный с адресом сайта Клуба;
- менеджера, ответственного за работу официального сайта Клуба в сети Интернет;



# РЕГЛАМЕНТ ЧЕМПИОНАТА ЕДИНОЙ ЛИГИ ВТБ

## СЕЗОН 2024-2025

- менеджера, ответственного за работу аккаунтов в социальных сетях и мессенджерах Клуба.

#### 47.4. Требования к официальному сайту Клуба

- 47.4.1. Клуб обязан иметь официальный сайт Клуба в сети Интернет, актуальная информация на котором отображается на двух языках: на языке страны Клуба и на английском языке.

**В случае нарушения на Клуб налагается штраф в размере 200 000 (Двести тысяч) рублей.**

- 47.4.2. Клуб обязан обеспечить регулярное обновление актуальной информации о Клубе, Лиге и Чемпионате на своем официальном сайте (на двух языках: на языке страны Клуба и на английском языке), в том числе, но не ограничиваясь, о последних новостях команды Клуба, календаре и результатах игр, времени начала домашних матчей, отчетов о матчах Чемпионата с участием команды Клуба, об актуальном составе команды Клуба с профайлами и фотографиями Игроков.

Ответственность за достоверность информации, размещенной на официальном сайте Клуба, несет Клуб.

**За нарушение на Клуб-хозяин налагается штраф в размере 150 000 (Сто пятьдесят тысяч) рублей.**

**В течение сезона 1-го числа каждого месяца Лига проверяет исполнение Клубом данного пункта 47.4.2 статьи 47 Регламента. Штраф может налагаться на Клуб ежемесячно вплоть до устранения нарушения.**

- 47.4.3. На официальном сайте Клуба в сети Интернет должна быть отображена следующая информация:

- название Клуба, краткая история создания и деятельности Клуба, контакты Клуба, включая адрес, телефон, адрес электронной почты;
- перечень сотрудников Клуба, указанных в Анкете Клуба, предоставляемой при лицензировании, включая должности, контактные телефоны сотрудников и адреса электронной почты;
- перечень спортивных сооружений (основные и резервное), включая адрес, фотографию, телефон, факс;
- игроки команды Клуба, с указанием имен и фамилий, амплуа, даты рождения, роста, веса, гражданства (если несколько, то первым указывается то, по которому Игрок заявлен для участия в Матчах Чемпионата);
- тренерский, административный и медицинский состав команды Клуба, с указанием имен и фамилий, должности, даты рождения, гражданства (если несколько, то первым указывается то, по которому осуществлена заявка для участия в Матчах Чемпионата);
- ссылки на аккаунты Клуба в социальных сетях и мессенджерах, соответствующие требованиям п. 47.5 Регламента.

**За нарушение на Клуб-хозяин налагается штраф в размере 150 000 (Сто пятьдесят тысяч) рублей.**

- 47.4.4. На главной странице сайта Клуба должен быть размещен логотип Лиги с прямой индексированной ссылкой на официальный сайт Лиги.

**За нарушение на Клуб-хозяин налагается штраф в размере 100 000 (Сто тысяч) рублей.**

- 47.4.5. На официальном сайте Клуба запрещается публиковать материалы, порочащие деловую репутацию Лиги, порочащие честь, достоинство и деловую репутацию представителей Лиги, Судей, Игроков, Тренеров, Официальных и Сопровождающих лиц Клубов, иных участников Чемпионата и зрителей.

**За нарушение на Клуб налагается штраф в размере 500 000 (Пятьсот тысяч) рублей.**



# РЕГЛАМЕНТ ЧЕМПИОНАТА ЕДИНОЙ ЛИГИ ВТБ

## СЕЗОН 2024-2025

**47.4.6.** На официальном сайте Клуба запрещается публиковать материалы, содержащие обсуждение темы судейства Матчей Чемпионата и/или назначение судей на Матчи Чемпионата.

**За нарушение на Клуб налагается штраф в размере 500 000 (Пятьсот тысяч) рублей.**

**Примечание:**

*Клуб может быть привлечен к ответственности за нарушение п.п. 47.4.5, 47.4.6. в период времени с даты утверждения состава участников Чемпионата и формирования состава Совета Лиги в 2024 году и до формирования нового состава Совета Лиги в 2025 году, т.е. не ограничиваясь сроками проведения Чемпионата.*

**47.5. Требования к аккаунтам в социальных сетях**

**47.5.1.** Клуб обязан иметь аккаунты в социальной сети и мессенджере: VK и Telegram.

**В случае отсутствия у Клуба аккаунта в социальной сети (VK) – на Клуб налагается штраф в размере 100 000 (Сто тысяч) рублей.**

**В течение сезона 1-го числа каждого месяца Директорат проверяет исполнение Клубом данного пункта 47.5.1 статьи 47 Регламента. Штраф может налагаться на Клуб ежемесячно вплоть до устранения нарушения.**

**47.5.2.** Клуб обязан через свои социальные сети и мессенджеры регулярно сообщать всю актуальную информацию о Клубе, Лиге и Чемпионате, последних новостях команды Клуба, календаре и результатах игр.

**В случае нарушения на Клуб налагается штраф в размере 100 000 (Сто тысяч) рублей.**

**47.5.3.** В социальных сетях и мессенджерах Клуба запрещается сообщать или раскрывать конфиденциальную информацию в отношении Игрока, Тренеров, Официального лица или Лиги.

**47.5.4.** Клубы обязаны продвигать информацию, предоставляемую Лигой, в своих социальных сетях и мессенджерах по требованию Лиги при выполнении следующих условий:

- размещение информации - не более 2 (двух) раз в месяц в каждой социальной сети Клуба;
- время публикации Клубом такой информации – в течение 24 часов после направления Лигой запроса в Клуб;
- такая информация должна быть связана с деятельностью Лиги и (или) проведением Чемпионата и не должна быть связана со спонсорами Лиги.

**В случае нарушения на Клуб налагается штраф в размере 100 000 (Сто тысяч) рублей.**

**47.5.5.** Не позднее чем за 10 (десять) календарных дней до начала Чемпионата пресс-атташе Клуба обязан предоставить Лиге список со ссылками на социальные сети и мессенджеры всех Игроков Клуба. В случае дозаявки игрока Клуб обязан проинформировать Лигу и в течение 3 (трех) дней предоставить обновленный список со ссылками на социальные сети и мессенджеры всех Игроков Клуба.

**47.5.6.** В аккаунтах Клуба, Официальных лиц, Сопровождающих лиц, Игроков, Тренеров, а также членов семьи Официальных лиц, Сопровождающих лиц, Игроков, Тренеров (супруги, родители, дети, сестры и братья, другие родственники) в социальных сетях и мессенджерах, запрещается публиковать материалы, содержащие обсуждение темы судейства Матчей Чемпионата, и/или назначение судей на Матчи Чемпионата и/или порочащие деловую репутацию Лиги, порочащие честь, достоинство и деловую репутацию представителей Лиги, Судей, Игроков, Тренеров и официальных лиц других Клубов, иных участников Чемпионата и зрителей.

**За нарушение на Клуб налагается штраф в размере 300 000 (Триста тысяч) рублей.**





# РЕГЛАМЕНТ ЧЕМПИОНАТА ЕДИНОЙ ЛИГИ ВТБ

## СЕЗОН 2024-2025

**Примечание:**

*Клуб может быть привлечен к ответственности за нарушение данной статьи в период времени с даты утверждения состава участников Чемпионата и формирования состава Совета Лиги в 2024 году и до формирования нового состава Совета Лиги в 2025 году, т.е. не ограничиваясь сроками проведения Чемпионата.*

- 47.5.7.** Лига имеет право контролировать информацию, имеющую отношение к Чемпионату, в социальных сетях, мессенджерах и на официальных сайтах Клубов. Клубы имеют право сообщать Лиге на адрес электронной почты: [abramov@united-league.com](mailto:abramov@united-league.com) об информации, размещаемой в социальных сетях, мессенджерах и на официальных сайтах, имеющей отношение к Чемпионату и Клубам, которую Клуб считает неуместной.



# РЕГЛАМЕНТ ЧЕМПИОНАТА ЕДИНОЙ ЛИГИ ВТБ

## СЕЗОН 2024-2025

### ГЛАВА 9

### ПРЕСС-СЛУЖБА КЛУБА.

### СРЕДСТВА МАССОВОЙ ИНФОРМАЦИИ (СМИ)

#### **СТАТЬЯ 48 ПРЕСС-СЛУЖБА КЛУБА**

- 48.1.** Каждый Клуб обязан иметь пресс-службу Клуба, отвечающую за медиакоммуникации и работу Клуба со СМИ, в состав которой входит руководитель пресс-службы Клуба (далее – пресс-атташе), иные сотрудники. Необходимое требование к пресс-атташе Клуба – свободное владение английским языком (письменно и устно). Контакты пресс-атташе должны быть отправлены в Лигу не позднее чем за 30 (Тридцать) календарных дней до начала Чемпионата. О смене пресс-атташе Клуб обязан сообщать Лиге не позднее чем за 24 (двадцать четыре) часа до начала матча Чемпионата, следующего после смены пресс-атташе.
- 48.2.** Пресс-служба Клуба обязана обеспечивать аккредитацию и работу представителей СМИ во время матчей Чемпионата, содействовать работе медиа отдела Лиги, координировать отношения Клуба со СМИ, обеспечивать СМИ и болельщиков своевременной информацией о Клубе. Пресс-служба Клуба обязана обеспечить выполнение запросов медиа отдела Лиги, в том числе содействовать в организации интервью с Игроками и Главным тренером, Первым помощником тренера, Помощниками тренера Клуба.
- Медиа отдел Лиги имеет право на общение с Игроками и Главным тренером, Первым помощником тренера, Помощниками тренера Клуба в мессенджерах и социальных сетях без уведомления пресс-службы Клуба.
- 48.3.** Во время проведения Матчей Чемпионата в обязанности пресс-службы Клуба входит:
- обеспечение медиа отдела Лиги предматчевыми цитатами Главного тренера команды Клуба не позднее, чем за 24 часа до времени начала Матча;
  - обеспечение СМИ предматчевыми протоколами и статистикой;
  - обеспечение перемещения фотографов и операторов вдоль игровой площадки от одной лицевой линии до другой;
  - координация пересылки в медиа отдел Лиги фотографий с Матча;
  - проведение пресс-конференций;
  - обеспечение медиа отдела Лиги послематчевыми цитатами Главного тренера команды Клуба не позднее, чем за 1,5 часа после окончания Матча.
- 48.4.** Пресс-атташе Клуба согласовывает со службой безопасности Клуба правила доступа в раздевалки команд по окончании Матча и в случае необходимости выдает специальные пропуска в раздевалки представителям СМИ.
- 48.5.** В случае если участник пресс-конференции, проводимой Клубом, не говорит по-английски, обязанностью пресс-атташе его Клуба является обеспечение квалифицированного перевода с языка, на котором говорит такой участник, на английский язык.
- 48.6.** Общение Игроков и Главного тренера, Первого помощника тренера, Помощников тренера Клуба в неигровые дни с представителями СМИ должно осуществляться через пресс-службу Клуба. Общение Игроков и Тренеров с представителями СМИ без согласования с пресс-службой Клуба не допускается.
- 48.7.** Каждый Клуб должен предоставить Лиге не позднее чем за 15 (пятнадцать) календарных дней до начала Чемпионата информацию о команде (краткая история, руководство Клуба, адрес офиса, адрес и названия спортивных сооружений, на которых Клуб будет проводить матчи



# РЕГЛАМЕНТ ЧЕМПИОНАТА ЕДИНОЙ ЛИГИ ВТБ

## СЕЗОН 2024-2025

Чемпионата), список Игроков и Тренеров на русском и английском языках с транскрипциями произношения с указанием гражданства, роста, веса, и игрового номера, амплуа и биографической справки по каждому Игроку (место рождения, предыдущие клубы, выступление за национальную сборную команду, спортивные достижения, статистика, интересные факты). Информация должна быть направлена на адрес электронной почты: [abramov@united-league.com](mailto:abramov@united-league.com). Обо всех изменениях Клуб обязан оперативно сообщать Лиге.

**За нарушение на Клуб налагается штраф в размере 100 000 (Сто тысяч) рублей.**

### СТАТЬЯ 49 ФОТО-СЛУЖБА КЛУБА

**49.1.** Каждый Клуб обязан иметь фото-службу, в которую входит фотограф и/или иной сотрудник, на которого Клуб возлагает ответственность за выполнение положений данной статьи 49 Регламента.

**За нарушение на Клуб налагается штраф в размере 100 000 (Сто тысяч) рублей.**

**49.2.** Клуб обязан осуществлять фотосъемку всех домашних матчей Чемпионата.

**За нарушение на Клуб налагается штраф в размере 100 000 (Сто тысяч) рублей.**

**49.3.** Лига не позднее чем за 7 (семь) дней до начала Чемпионата предоставляет всем Клубам доступ на ftp-сервер Лиги для записи Клубами фотографий с домашних матчей.

Фотографии с матчей Чемпионата, направленные в Лигу, могут быть использованы Лигой, другими Клубами, а также партнерами и спонсорами Лиги, включая СМИ, в любых целях с соблюдением законодательства об авторском праве, с обязательным указанием фамилии, имени автора и источника фотографии.

**49.4.** Каждый Клуб обязан записать на ftp-сервер Лиги не менее 40 (сорока) разноплановых фотографий с каждого домашнего матча Чемпионата. Фотографии должны быть не менее 2000 пикселей по длинной стороне.

На фотографиях должны присутствовать Игроки и Главные тренеры Клуба-хозяина и Клуба-визитера. Игроки должны быть изображены в фазе атаки, двигаясь в направлении кольца, за лицевой линией которого находится фотограф. Фотографии должны быть в оригинальном разрешении (размере) без какого-либо кадрирования или обработки.

При записи фотографий на ftp-сервер Лиги должны быть соблюдены следующие требования по количеству фотографий:

- игроки Клуба-хозяина – не менее 21 шт.;
- игроки Клуба-визитера – не менее 9 шт.;
- Главный тренер Клуба-хозяина – не менее 2 шт.;
- Главный тренер Клуба-визитера – не менее 2 шт.;
- группа поддержки, зрители, другие участники матча – не менее 6 шт.

**За нарушение на Клуб налагается штраф в размере 100 000 (Сто тысяч) рублей.**

**49.5.** Каждый Клуб обязан осуществлять запись фотографий на ftp-сервер Лиги с домашних матчей Чемпионата в два этапа:

- в перерыве между второй и третьей четвертью должно быть отправлено не менее 15 (пятнадцати) фотографий;
- не позднее чем через 40 (сорок) минут после окончания Матча должно быть отправлено не менее 25 (двадцати пяти) фотографий.

**За нарушение на Клуб-хозяин налагается штраф в размере 100 000 (Сто тысяч) рублей.**



# РЕГЛАМЕНТ ЧЕМПИОНАТА ЕДИНОЙ ЛИГИ ВТБ

## СЕЗОН 2024-2025

**49.6.** Фотографии, записанные Клубом на ftp-сервер Лиги, могут совпадать с фотографиями, опубликованными на официальном сайте Клуба, но не более чем 50% (пятьдесят процентов) от общего количества.

**За нарушение на Клуб-хозяин налагается штраф в размере 100 000 (Сто тысяч) рублей.**

**49.7.** В обязанности фото-службы Клуба должна входить совместная работа с медиа отделом Лиги и выполнение ее запросов, специальных заданий. Лига вправе направить в фото-службу Клуба-хозяина запрос или специальное задание на конкретный Матч не позднее чем за 1 (один) час до его начала.

**За нарушение на Клуб-хозяин налагается штраф в размере 100 000 (Сто тысяч) рублей.**

**49.8.** Фото-служба Клуба-хозяина отвечает за работу аккредитованных на домашние матчи такого Клуба фотографов СМИ и обязана следить за выполнением следующих требований:

- аккредитованные на Матч фотографы имеют право устанавливать камеры с дистанционным управлением за щитами, в том числе с использованием черной матовой бумаги. Разрешается размещение не более двух камер за каждым щитом, при этом приоритет в размещении отдается фотографам Клубов и Лиги. На усмотрение пресс-атташе Клуба-хозяина количество камер может быть увеличено. При этом в день матча фотограф или представитель Клуба-визитера должен оповестить Клуб-хозяин о планах по установке камеры, а Клуб-хозяин должен обеспечить условия для установки. Установка камер проводится не позднее чем за два часа до начала Матча.

**За нарушение на Клуб-хозяин налагается штраф в размере 100 000 (Сто тысяч) рублей.**

**49.9.** Аккредитованные фотографы имеют право проводить съемку вдоль лицевой линии игровой площадки, за исключением зон безопасности, отмеченных в Приложении № 9 к настоящему Регламенту, на углах игровой площадки, с трибун при условии, что фотографы не мешают проведению Матча, игрокам, тренерам, судьям, судьям-секретарям и статистикам, операторам телевизионного партнера Лиги или Клуба, осуществляющим видеосъемку Матча, а также не перекрывает обзор болельщикам. Фотограф Клуба, работающий на выезде, должен иметь доступ к скамейке своей команды во время игры.

## СТАТЬЯ 50 ОБЩИЕ ПОЛОЖЕНИЯ ОБ АККРЕДИТАЦИИ СМИ

**50.1.** Аккредитация представителей СМИ на официальные мероприятия Лиги (далее – аккредитация) проводится в целях создания необходимых условий для профессиональной деятельности представителей СМИ и повышения качества освещения Чемпионата и иных мероприятий Лиги в СМИ.

**50.2.** Лига делегирует право на предоставление аккредитаций на домашние матчи Чемпионата Клубам-хозяевам.

**50.3.** Аккредитация является основанием для прохода и размещения аккредитованного представителя СМИ в спортивном сооружении, на которое распространяется действие аккредитации, а также для работы представителя СМИ в зонах спортивного сооружения, указанных в аккредитационной карте или в правилах поведения представителей СМИ, определенных при аккредитации.

**50.4.** СМИ могут быть аккредитованы на все Матчи Чемпионата либо на отдельный Матч.



# РЕГЛАМЕНТ ЧЕМПИОНАТА ЕДИНОЙ ЛИГИ ВТБ

## СЕЗОН 2024-2025

### СТАТЬЯ 51 ПРАВА И ОБЯЗАННОСТИ ЛИГИ ПРИ АККРЕДИТАЦИИ СМИ

- 51.1.** Лига предоставляет возможность по осуществлению профессиональной деятельности по освещению Матчей Чемпионата в спортивных сооружениях, в которых проводятся Матчи Чемпионата, исключительно аккредитованным Клубом-хозяйном на матчи Чемпионата представителям СМИ.
- 51.2.** Лига обладает правом направить в Клуб в письменном виде указание на аккредитацию партнеров Лиги на матчи Чемпионата.
- 51.3.** Лига обладает правом потребовать в письменном виде от Клуба отказа в аккредитации какого-либо СМИ или представителя СМИ, а также лишения СМИ или представителя СМИ аккредитации в течение сезона.

### СТАТЬЯ 52 ПРАВА И ОБЯЗАННОСТИ КЛУБОВ ПРИ АККРЕДИТАЦИИ СМИ

- 52.1.** Клуб разрабатывает дизайн и производит аккредитационные карты для аккредитации СМИ за свой счет.
- 52.2.** Клуб с учетом рекомендаций Лиги разрабатывает правила поведения представителей СМИ на домашних Матчах и определяет зоны доступа в спортивных сооружениях.
- 52.3.** Клуб обязан не позднее, чем за 30 (тридцать) дней до начала Чемпионата оповестить СМИ о начале аккредитации на домашние матчи Чемпионата, ознакомить СМИ с правилами аккредитации и поведения представителей СМИ и разместить эту информацию на официальном сайте Клуба.
- 52.4.** Списки аккредитованных представителей СМИ должны быть переданы Клубом в Лигу не позднее, чем за 7 (семь) календарных дней до начала Чемпионата.
- 52.5.** Клуб обладает правом отказа в аккредитации какого-либо СМИ или представителя СМИ, а также лишения СМИ или представителя СМИ аккредитации в течение сезона по собственной инициативе либо требованию Лиги, о чем Клуб обязан в письменном виде сообщить Лиге и СМИ.
- 52.6.** Клуб обязан аккредитовать сотрудников Лиги (не более 8 человек) на матчи Чемпионата в случае получения от Лиги письменного указания об аккредитации таких сотрудников направляемому не позднее, чем за 5 (пять) календарных дней до даты Матча. Аккредитация для сотрудников Лиги должна предоставлять доступ во все зоны спортивного сооружения.
- 52.7.** Клуб обязан аккредитовать партнеров Лиги на матчи Чемпионата в случае получения от Лиги письменного указания об аккредитации таких партнеров.

### СТАТЬЯ 53 ПОРЯДОК ОФОРМЛЕНИЯ СЕЗОННЫХ АККРЕДИТАЦИЙ

- 53.1.** Сезонная аккредитация, действующая на все домашние матчи Чемпионата, носит индивидуальный характер (за исключением технического персонала телевизионного партнера Лиги и Клубов). Передача аккредитационной карты другому представителю СМИ для посещения матчей Чемпионата не допускается. В случае нарушения данного правила аккредитационная карта изымается, а представитель СМИ лишается аккредитации.
- 53.2.** По результатам аккредитации представителю СМИ выдается аккредитационная карта, содержащая следующую информацию:
- ФИО представителя, аккредитованного СМИ;



# РЕГЛАМЕНТ ЧЕМПИОНАТА ЕДИНОЙ ЛИГИ ВТБ

## СЕЗОН 2024-2025

- наименование СМИ;
  - срок действия аккредитации.
- 53.3.** Рекомендуется разделять аккредитационные карты по следующим видам деятельности представителей СМИ:
- телеоператоры и телерепортеры телевизионного партнера Лиги и Клубов;
  - технический персонал телевизионного партнера Лиги и Клубов;
  - телеоператоры и телерепортеры других телекомпаний и Интернет СМИ;
  - фотографы;
  - представители печатных и Интернет-изданий, радиорепортеры, представители пресс-служб клубов Лиги.
- 53.4.** Рекомендуется, чтобы сезонная аккредитационная карта была заламинирована либо снабжена пластиковым карманом и имела клипсу, либо ленту.

### СТАТЬЯ 54 ПОРЯДОК ОФОРМЛЕНИЯ РАЗОВЫХ АККРЕДИТАЦИЙ

- 54.1.** Разовая аккредитация СМИ предоставляет право осуществления профессиональной деятельности в отдельно взятом спортивном сооружении в определенный день, который должен быть указан на аккредитационной карте.
- 54.2.** Для получения разовой аккредитации СМИ должно направить официальную заявку за подписью руководителя в пресс-службу Клуба-хозяина площадки в Матче, который планирует осветить данное СМИ, не менее чем за 1 (одни) сутки до Матча.
- 54.3.** Пресс-служба Клуба-хозяина принимает решение о выдаче разовой аккредитации СМИ.
- 54.4.** Представитель СМИ в случае положительного решения получает разовую аккредитацию на Матч в пресс-службе Клуба-хозяина в день игры не позднее, чем за 1 (один) час до начала Матча.
- 54.5.** СМИ или представитель СМИ, которым отказано Лигой или Клубом в сезонной аккредитации, не имеют право на получение разовой аккредитации.

### СТАТЬЯ 55 ПРЕКРАЩЕНИЕ ДЕЙСТВИЯ АККРЕДИТАЦИИ

- 55.1.** Действие аккредитации прекращается/приостанавливается в случае:
- прекращения или приостановления деятельности СМИ в порядке, предусмотренном законодательством страны, в которой зарегистрировано СМИ;
  - прекращения трудовых или иных договорных отношений представителя СМИ с редакцией аккредитованного СМИ;
  - отзыва представителя СМИ редакцией аккредитованного СМИ;
  - истечения срока действия аккредитации.
- 55.2.** В случае прекращения трудовых или иных договорных отношений аккредитованного представителя СМИ со СМИ либо отзыва его по решению СМИ, последняя обязана сообщить об этом в Клуб и вернуть аккредитационную карту. СМИ имеет право подать заявку на аккредитацию другого представителя.
- 55.3.** Действие аккредитации может быть приостановлено с изъятием аккредитационной карты, в случае если редакцией СМИ или отдельным представителем данного СМИ нарушен настоящий Регламент, а также правила поведения на Матчах Чемпионата, распространены не соответствующие действительности сведения, порочащие деловую репутацию Лиги, а также



# РЕГЛАМЕНТ ЧЕМПИОНАТА ЕДИНОЙ ЛИГИ ВТБ

## СЕЗОН 2024-2025

порочащие честь, достоинство и деловую репутацию представителей Лиги, Судей, Игроков, Тренеров, Официальных и Сопровождающих лиц Клубов, иных участников Чемпионата и зрителей.

- 55.4.** Решение о приостановлении действия аккредитации представителя СМИ принимается Клубом, оформляется в письменном виде и направляется в Лигу и в СМИ.

### **СТАТЬЯ 56 ПРАВА И ОБЯЗАННОСТИ ПРЕДСТАВИТЕЛЕЙ СМИ**

- 56.1.** Аккредитация является основанием для прохода аккредитованного представителя СМИ в спортивное сооружение, в котором выдавший аккредитацию Клуб проводит домашние Матчи, а также для работы аккредитованного представителя СМИ на этих Матчах.

- 56.2.** Представитель аккредитованного СМИ в рамках своей аккредитации и правил поведения представителей СМИ имеет право:

- посещать матчи Чемпионата и другие официальные мероприятия Лиги, связанные с проведением Чемпионата;
- посещать процесс подготовки и организации Матчей Чемпионата по согласованию с Клубом;
- в случае получения разовой аккредитации – посетить Матч Чемпионата, на который распространяется действие аккредитации, процесс подготовки и организации этого Матча;
- пользоваться для выполнения своих профессиональных обязанностей местами на трибунах для прессы, комнатой для пресс-конференции, пресс-центром и микст-зоной;
- запрашивать у Клубов и Лиги информацию, необходимую для выполнения своих профессиональных обязанностей, в рамках законодательства о средствах массовой информации;
- участвовать в послематчевой пресс-конференции тренеров команд;
- брать интервью у Игроков и тренеров обеих команд до начала Матча по согласованию с Клубами;
- общаться в смешанной зоне (микст-зоне) с Игроками и тренерами команд, принимавшими участие в Матче, после окончания каждого Матча Чемпионата, в соответствии с ограничениями, установленными аккредитациями для данного типа СМИ;
- иметь доступ в раздевалки команд после окончания Матча;
- производить видеосъемку, фотосъемку и аудиозапись Игроков, тренеров и иных должностных лиц Клубов внутри спортивных сооружений во время проведения Матчей.

- 56.3.** Пресс-центр, трибуна для прессы, смешанная зона, комната для пресс-конференций, раздевалка команды – места для работы аккредитованных представителей СМИ, сотрудников Клубов и Лиги, имеющих отношение к взаимодействию с прессой. В этих местах должны соблюдаться этические нормы и правила поведения журналистов, установленные Клубом.

Не допускается проявление болельщических эмоций представителями СМИ и иными лицами, находящимися в силу их служебного положения в ложе прессы, смешанной зоне, раздевалке команды, пресс-центре и комнате для пресс-конференций, по отношению к какой-либо из участвующих в Матче команд, выходящих за рамки профессиональной журналистской этики.

- 56.4.** Представитель аккредитованного СМИ в соответствии с ограничениями своей аккредитации обязан:



# РЕГЛАМЕНТ ЧЕМПИОНАТА ЕДИНОЙ ЛИГИ ВТБ

## СЕЗОН 2024-2025

- при осуществлении профессиональной деятельности уважать деловую репутацию Лиги, права, законные интересы, честь, достоинство и деловую репутацию представителей Лиги, Игроков, Тренеров, Официальных и Сопровождающих лиц Клубов, иных участников Чемпионата и зрителей;
- проверять достоверность сообщаемой им информации;
- удовлетворять просьбы лиц, предоставивших информацию, об указании на ее источник, а также об авторизации цитируемого высказывания, если оно оглашается впервые;
- извещать граждан и должностных лиц об осуществлении аудио- и видеозаписи, кино- и фотосъемки с их участием;
- предъявлять при осуществлении профессиональной деятельности по первому требованию редакционное удостоверение или иной документ, удостоверяющий личность и полномочия представителя СМИ;
- не распространять сведения, порочащие деловую репутацию Лиги, а также сведения, порочащие честь, достоинство и деловую репутацию представителей Лиги, Судей, Игроков, Тренеров, Официальных и Сопровождающих лиц Клубов, иных участников Чемпионата и зрителей;
- не использовать профессиональные возможности в целях сокрытия информации или фальсификации общественно значимых сведений, распространения слухов под видом достоверных сообщений, сбора информации в пользу постороннего лица или организации, не являющейся СМИ.

**56.5.** Видеосъемка, фотосъемка и аудиозапись Игроков, Тренеров, представителей Клубов и Лиги, иных участников Чемпионата во время проведения Матчей Чемпионата может осуществляться аккредитованными представителями СМИ исключительно в соответствии с ограничениями, установленными законодательством о средствах массовой информации, действующими на территории страны Клуба-хозяина, и правилами поведения представителей СМИ.

**56.6.** Оборудование СМИ и их представителей должно:

- соответствовать правилам безопасности;
- не мешать передвижению участников Матча и зрителей;
- не мешать проведению Матча, Игрокам, Тренерам, Судьям, судьям-секретарям и статистикам, операторам телевизионного партнера Лиги или Клуба, осуществляющим видеосъемку Матча, а также не перекрывать обзор болельщикам.

## **СТАТЬЯ 57    ВЗАИМОДЕЙСТВИЕ КЛУБОВ И СМИ НА МАТЧАХ ЧЕМПИОНАТА**

### **57.1.       Пресс-конференции**

**57.1.1.** Клуб вправе провести пресс-конференцию перед Матчем не позднее, чем за 1 (один) день до даты проведения Матча. Пресс-конференция может быть организована в спортивном сооружении или в другом помещении, расположенном в городе, где должен состояться Матч. На пресс-конференции должен присутствовать Главный тренер команды Клуба и любые другие представители Клуба.

Пресс-конференция проводится на фоне баннера для интервью (пресс-волла), на котором размещаются логотипы спонсоров и партнеров Лиги и Клуба-хозяина.

**57.1.2.** Клуб-хозяин обязан провести пресс-конференцию не позднее, чем через 25 (двадцать пять) минут после окончания каждого Матча Чемпионата. Клуб-хозяин и Клуб-визитер обязаны





# РЕГЛАМЕНТ ЧЕМПИОНАТА ЕДИНОЙ ЛИГИ ВТБ

## СЕЗОН 2024-2025

обеспечить участие в такой пресс-конференции Главного тренера команды Клуба-хозяина и Главного тренера Клуба-визитера и 1 (одного) Игрока, внесенного в Техническую заявку на такой Матч, от каждой команды.

Пресс-конференция проводится в комнате для пресс-конференций на фоне баннера для интервью (пресс-волл), на котором размещаются логотипы спонсоров и партнеров Лиги и Клуба-хозяина.

За организацию пресс-конференции отвечает пресс-атташе Клуба-хозяина.

Допускается проведение пресс-конференции в формате флеш-интервью в случаях, когда Клубом-хозяином или Лигой организована видеосъемка пресс-конференции с ее трансляцией в сети Интернет. В этом случае флеш-интервью проводится на фоне баннера для интервью (пресс-волл), на котором размещаются логотипы спонсоров и партнеров Лиги и Клуба-хозяина. Пресс-волл должен иметь ровную поверхность. Не допускается наличие заломов и помятостей на поверхности пресс-волла. Не допускается размещение пресс-волла на стене или подвесной сетке. Пресс-волл должен иметь металлический каркас, допускается использование деревянного каркаса, обработанного противопожарными средствами.

Допускается участие только Главных тренеров команд Клубов в пресс-конференции в случаях, когда Игроки указанных команд принимали участие во флеш-интервью по итогам Матча, организованных телевизионной компанией.

За невыполнение положений данного пункта в части организации пресс-конференций на Клуб-хозяин налагается **штраф в размере 100 000 (Сто тысяч) рублей**.

За отказ Главных тренеров или Игроков принимать участие в пресс-конференции или флеш-интервью на Клубы налагается **штраф в размере 100 000 (Сто тысяч) рублей**.

**57.1.3.** Если Главный тренер команды или Игрок был дисквалифицирован во время Матча, то такой Главный тренер или Игрок не вправе участвовать в пресс-конференции. Вместо них Клуб должен обеспечить участие в пресс-конференции Первого помощника тренера и/или капитана команды и/или другого Игрока.

**За нарушение на Клуб налагается штраф в размере 100 000 (Сто тысяч) рублей.**

**57.1.4.** Пресс-атташе Клуба во время проведения пресс-конференции обязан отменить любые вопросы, касающиеся темы судейства матчей Чемпионата, и предотвратить ответы Тренеров и Игроков, участвующих в пресс-конференции, на вопросы, связанные с судейством матчей Чемпионата.

**За нарушение на Клуб налагается штраф в размере 100 000 (Сто тысяч) рублей.**

**57.2. Интервью. Короткие интервью (флеш-интервью)**

**57.2.1.** Тренеры, Игроки, Сопровождающие и Официальные лица Клуба вправе давать интервью представителям СМИ.

Не позднее чем через 7 (семь) минут после окончания каждого Матча представители СМИ имеют право доступа в раздевалки Игроков Клуба-хозяина и Клуба-визитера.

Пресс-атташе или Представитель команды Клуба должны сообщить Игрокам о посещении раздевалки представителями СМИ и о присутствии представительниц женского пола среди них. После этого должен быть осуществлен доступ представителей СМИ в раздевалку.

Пресс-служба Клуба-хозяина должна проинформировать Службу безопасности о правилах доступа представителей СМИ в раздевалки команд для обеспечения контроля доступа.

Продолжительность нахождения СМИ в раздевалке не более 15 (пятнадцати) минут.

Количество представителей СМИ определяется Клубом-хозяином в отношении раздевалки Игроков Клуба-хозяина, Клубом-визитером в отношении раздевалки Игроков Клуба-визитера исходя из площади раздевалки. Если площадь раздевалки недостаточная, то пресс-атташе или



# РЕГЛАМЕНТ ЧЕМПИОНАТА ЕДИНОЙ ЛИГИ ВТБ

## СЕЗОН 2024-2025

Представитель команды Клуба вправе ограничить максимальное количество представителей СМИ, которое может одновременно находиться в раздевалке (не более 5 (пяти) человек).

**На Клуб, нарушивший данный пункт 57.2.1. статьи 57 Регламента, налагается штраф в размере 100 000 (Сто тысяч) рублей.**

**57.2.2.** По крайней мере один Игрок каждой команды должен давать короткое интервью (флеш-интервью) представителям СМИ в смешанной зоне (микст-зона) сразу после окончания Матча, по пути следования в раздевалку.

Флеш-интервью проводится на фоне баннера для интервью (пресс-волл), на котором размещаются логотипы спонсоров и партнеров Лиги и Клуба-хозяина.

**57.3. Ответственность Клубов во время проведения любых пресс-конференций, интервью и во время публичных высказываний**

**57.3.1.** Во время проведения любых пресс-конференций, во время любых интервью и иных публичных высказываний представителям Клубов (Официальным и иным лицам) и членам их команд (Тренерам, Игрокам, Сопровождающим и иным лицам) запрещаются высказывания, порочащие деловую репутацию Лиги, порочащие честь, достоинство и деловую репутацию представителей Лиги, Судей, Игроков, Тренеров, Официальных и Сопровождающих лиц, иных участников Чемпионата и зрителей.

**За нарушение на Клуб налагается штраф в размере 500 000 (Пятьсот тысяч) рублей.**

**За повторное нарушение на Клуб налагается штраф в размере 1 000 000 (Один миллион) рублей.**

**57.3.2.** Во время проведения любых пресс-конференций, во время любых интервью и иных публичных высказываний запрещаются высказывания и обсуждение судейства матчей Чемпионата. Клуб обязан не допускать со стороны представителей Клуба (Официальных и иных лиц, в том числе работников Клуба) и со стороны членов команд Клуба - Игроков, Тренеров, Сопровождающих лиц Клуба публичных обсуждений, высказываний или комментариев относительно судейства Матчей Чемпионата и/или назначения судей на Матчи Чемпионата.

**За нарушение на Клуб налагается штраф в размере 500 000 (Пятьсот тысяч) рублей.**

**За повторное нарушение на Клуб налагается штраф в размере 1 000 000 (Один миллион) рублей.**

**Примечание:**

- Предполагается, что официальные лица Клуба знают, что любое обсуждение с кем бы то ни было судейства, равно как и высказывание или комментарии относительно судейства, могут стать публичными, и несут ответственность за такое обсуждение в соответствии с Регламентом.
- Клуб может быть привлечен к ответственности за нарушение п.п. 57.3.1, 57.3.2. в период времени с даты утверждения состава участников Чемпионата и формирования состава Совета Лиги в 2024 году и до формирования нового состава Совета Лиги в 2025 году, т.е. не ограничиваясь сроками проведения Чемпионата. Нарушение данного пункта Регламента будет считаться повторным, если Клуб уже был привлечен Директоратом в указанный период времени к ответственности за нарушение данного пункта Регламента.

## СТАТЬЯ 58 ПОМЕЩЕНИЯ ДЛЯ ОБЕСПЕЧЕНИЯ РАБОТЫ СМИ НА МАТЧЕ

**58.1. Трибуна для прессы**



# РЕГЛАМЕНТ ЧЕМПИОНАТА ЕДИНОЙ ЛИГИ ВТБ

## СЕЗОН 2024-2025

**58.1.1.** Клуб должен обеспечить аккредитованных представителей СМИ достаточным количеством рабочих мест на трибуне рядом с игровой площадкой (не менее 20 (двадцать) мест) для работы во время Матча. Эти места должны быть оборудованы:

- столами и стульями (сиденьями) для каждого представителя СМИ;
- доступом к сети Интернет;
- электрическими розетками (минимум одна на каждого представителя СМИ).

**58.1.2.** Места на трибуне для представителей СМИ должны располагаться как можно ближе к игровой площадке и раздевалкам команд. С этих мест должна быть обеспечена полная видимость игровой площадки и табло.

**58.1.3.** Доступ к местам на трибуне для представителей СМИ должен быть предоставлен только аккредитованным представителям СМИ.

**За нарушение пунктов 58.1.1-58.1.3 статьи 58 Регламента на Клуб налагается штраф в размере 100 000 (сто тысяч) рублей отдельно за каждый пункт.**

**58.2. Комната для пресс-конференций**

**58.2.1.** Клуб-хозяин должен предоставить комнату пресс-конференции, которая должна соответствовать следующим требованиям:

- площадь – минимум 30 (тридцать) кв. метров;
- расположение вблизи раздевалок Игроков;
- столы и стулья для участников пресс-конференции (не менее 2 столов и 4 стульев). За столами и стульями должен располагаться пресс-волл, на котором размещаются логотипы спонсоров и партнеров Лиги и Клуба-хозяина;
- стулья для представителей СМИ (не менее 30 стульев).

**За нарушение пункта 58.2.1 статьи 58 Регламента на Клуб налагается штраф в размере 100 000 (сто тысяч) рублей.**

**58.3. Пресс-центр (Рабочее помещение для прессы)**

**58.3.1.** Клубу рекомендуется предоставить представителям СМИ пресс-центр - рабочее помещение поблизости от игровой площадки, доступное только для представителей СМИ. Представители СМИ должны иметь доступ в пресс-центр за 1 (один) час до начала Матча и не менее 2 (два) часов после окончания Матча.

Пресс-центр должен быть оборудован:

- столами и стульями (не менее чем для 20 (двадцати) человек);
- доступом к сети Интернет;
- электрическими розетками (минимум одна на каждого представителя СМИ).

При отсутствии пресс-центра Клуб обязан предоставить представителям СМИ возможность работать на трибунах для прессы. В этом случае представители СМИ должны иметь доступ к трибуне для прессы за 1 (один) час до начала Матча и не менее 2 (двух) часов после окончания Матча. В течение этого времени представители СМИ должны быть обеспечены освещением, электропитанием в розетках и доступом к сети Интернет.

**За нарушение пункта 58.3 статьи 58 Регламента на Клуб налагается штраф в размере 100 000 (Сто тысяч) рублей.**

**58.4. Смешанная зона (микст-зона)**

**58.4.1.** Клуб-хозяин должен обеспечить наличие в спортивном сооружении смешанной зоны (микст-зона). Смешанная зона (микст-зона) – это зона, где представители СМИ могут брать интервью (флеш интервью) у Игроков и Главных тренеров/Первых помощников тренера/Помощников тренера. Рекомендуемая площадь микст-зоны - 30 (тридцать) кв. метров.

Смешанная зона должна соответствовать следующим требованиям:



# РЕГЛАМЕНТ ЧЕМПИОНАТА ЕДИНОЙ ЛИГИ ВТБ

## СЕЗОН 2024-2025

- смешанная зона должна располагаться на пути следования Игроков и Главных тренеров/Первых помощников тренера/Помощников тренера от игровой площадки к раздевалкам команд. Расположение смешанной зоны Клуб-хозяин обязан согласовать с Лигой;
- в смешанной зоне должен быть установлен пресс-волл, на котором размещаются логотипы спонсоров и партнеров Лиги и Клуба-хозяина. Пресс-волл должен иметь ровную поверхность. Не допускается наличие заломов и помятостей на поверхности пресс-волла. Не допускается размещение пресс-волла на стене или подвесной сетке. Пресс-волл должен иметь металлический каркас, допускается использование деревянного каркаса, обработанного противопожарными средствами.

**За нарушение пункта 58.4.1 статьи 58 Регламента на Клуб налагается штраф в размере 100 000 (Сто тысяч) рублей.**



### ГЛАВА 10

## ТЕЛЕВИЗИОННАЯ ВИДЕОСЪЕМКА МАТЧЕЙ ЧЕМПИОНАТА И ПРОИЗВОДСТВО ТЕЛЕВИЗИОННОГО СИГНАЛА

### СТАТЬЯ 59 ОБЩИЕ ПОЛОЖЕНИЯ

**59.1.** Лига обладает исключительными правами на освещение Чемпионата посредством трансляции изображения и/или звука любыми способами, и/или с помощью любых технологий, а также посредством осуществления записи трансляций и/или фотосъемок Чемпионата, а также иными правами на освещение Чемпионата, так или иначе связанными со статусом организатора Чемпионата. В том числе, но не ограничиваясь, исключительные права Лиги на освещение Чемпионата распространяются на официальные церемонии открытия/закрытия Чемпионата, матчи Чемпионата, другие матчи и мероприятия, связанные с Чемпионатом, проводимые Лигой и/или Клубами, в том числе Матч Всех Звезд.

**59.2.** Права на освещение Чемпионата могут быть использованы третьими лицами только на основании соглашений в письменной форме о приобретении третьими лицами этих прав у Лиги.

Клубы без письменного разрешения Лиги не имеют права самостоятельного использования и/или предоставления третьим лицам любых фрагментов Матчей Чемпионата, а именно: прямую и/или отложенную телевизионную трансляцию, хайлайты, саммари, опасные моменты, кроме случаев, указанных в настоящем пункте.

Клубы имеют право размещать на своем официальном Интернет сайте трансляции и/или фрагменты трансляции Матчей Чемпионата с участием своей команды только с использованием онлайн-плеера Лиги или партнера Лиги.

Клубы имеют право размещать на своем официальном сайте, в социальных сетях и мессенджерах Клуба фрагменты матчей Чемпионата, снятых Клубом самостоятельно, продолжительностью не более 3,5 минут. Ракурс такой съемки не должен совпадать с ракурсом ведущей камеры телевизионного партнера Лиги или Клуба.

Клубы вправе использовать фрагменты трансляции Матчей Чемпионата с участием своей команды и/или видеоматериалы, снятые самостоятельно с ракурса, отличающегося от ракурса ведущей камеры телевизионного партнера Лиги или Клуба, для создания собственных видеоматериалов. При этом получившиеся видеоматериалы должны соответствовать следующим критериям:

- совокупное содержание фрагментов одного Матча Чемпионата не более 3,5 минут в одном видеоматериале (вне зависимости от ракурса или характера фрагментов);
- размещение на официальном сайте или в социальных сетях, или в мессенджерах Клуба;
- использование только в некоммерческих целях;
- видеоматериалы не должны содержать показ:
  - моментов/сведений, порочащих деловую репутацию Лиги, представителей Лиги, Судей, Игроков, Тренеров, Официальных и Сопровождающих лиц Клубов, иных участников Чемпионата и зрителей;
  - участников Матча или зрителей, реагирующих и/или оспаривающих решения Судей, оскорбляющих других участников Матча, в том числе посредством использования баннеров/плакатов, или демонстрирующих неприличные жесты;



# РЕГЛАМЕНТ ЧЕМПИОНАТА ЕДИНОЙ ЛИГИ ВТБ

## СЕЗОН 2024-2025

- конфликтов и ситуаций, которые привели к дракам, а также сами драки, моменты получения травм Игроками и другими участниками Матча, а также их последствия;
- болельщиков, оскорбляющих участников Матча или зрителей, а также бросающих посторонние предметы на игровую площадку.

**59.3.** Лига организует телевизионную видеосъемку Матчей Чемпионата, проводимых на территории Российской Федерации, и производство телевизионного сигнала, а также передачу телевизионного сигнала таких Матчей национальным и международным партнерам Лиги.

**59.4.** Иностранные Клубы самостоятельно и за свой счет осуществляют телевизионную видеосъемку домашних Матчей Чемпионата, проводимых за пределами территории Российской Федерации, и производство телевизионного сигнала этих Матчей, а также передачу телевизионного сигнала таких Матчей национальным и международным партнерам Лиги. Иностранные Клубы и/или телевизионные партнеры Иностранных Клубов, которые по поручению Иностранных Клубов производят видеосъемку, производство телевизионного сигнала и передачу такого сигнала, обязаны руководствоваться Приложением № 15 к настоящему Регламенту.

**59.5.** Лига самостоятельно осуществляет поиск телевизионного партнера Лиги для телевизионной видеосъемки Матчей Чемпионата, проводимых на территории Российской Федерации, производства телевизионного сигнала таких Матчей и передачи телевизионного сигнала таких Матчей национальным и международным партнерам Лиги. Телевизионный партнер Лиги обязан руководствоваться Приложением № 15 к настоящему Регламенту.

**59.6.** Лига определяет категорию Матча согласно Приложению № 15 к настоящему Регламенту для телевизионной видеосъемки, производства телевизионного сигнала и его передачи национальным и международным партнерам Лиги и Клубов и уведомляет об этом Клубы не позднее, чем за 15 (Пятнадцать) календарных дней до конкретного Матча.

**59.7.** Лига уведомляет Клубы о размещении Матчей Чемпионата для телетрансляций на телеканалах не позднее, чем за 10 (Десять) календарных дней до конкретного Матча.

**59.8.** Клубы обязаны аккредитовать представителей телевизионного партнера Лиги на домашние Матчи Чемпионата и оказывать им содействие в работе.

Лига может налагать на Клубы дополнительные обязательства в отношении содействия представителям телевизионного партнера Лиги, включая, но не ограничиваясь, интервью с Игроками, Главными тренерами/Первыми помощниками тренера/Помощниками тренера, Сопровождающими и Официальными лицами Клуба до начала игры или после ее окончания, доступ в раздевалки команд до начала игры и после ее окончания.

**59.9.** Клубы несут ответственность за попадание в телевизионную трансляцию выражений и/или жестов, носящих оскорбительный, провокационный и/или дискредитирующий характер, ненормативной лексики, нецензурных слов и/или выражений, провокаций, выраженных в словесной и иной форме, со стороны Игроков, Тренеров, Сопровождающих и Официальных лиц Клуба, в том числе порочащих деловую репутацию Лиги, порочащих честь, достоинство и деловую репутацию представителей Лиги, Судей, Игроков, Тренеров, Официальных и Сопровождающих лиц Клубов, иных участников Чемпионата и зрителей, иных сотрудников Клуба или спортивного сооружения, в котором проводится Матч.

**В случае нарушения на Клуб налагается штраф в размере 500 000 (Пятьсот тысяч) рублей.**

**59.10.** Игроки, Тренеры, Официальные и Сопровождающие лица Клубов, иные участники Чемпионата и зрители, иные сотрудники Клуба или спортивного сооружения, в котором



# РЕГЛАМЕНТ ЧЕМПИОНАТА ЕДИНОЙ ЛИГИ ВТБ

## СЕЗОН 2024-2025

проводится Матч, не должны препятствовать телевизионной видеосъемке Матча, производству и передаче телевизионного сигнала Матча. Указанным лицам за 30 минут до начала Матча, во время Матча и в течение 15 минут после окончания Матча запрещается блокировать обзор телекамер на игровую площадку, скамейки команд, судейский стол.

- 59.11.** Клубы обязаны обеспечить наличие в спортивном сооружении мест для размещения ТВ камер (ТВ платформ) согласно Приложению № 15 к настоящему Регламенту. В случае, если ТВ платформа не находится на достаточной высоте и обзор телекамер на игровую площадку может быть заблокирован болельщиками, занимающими места на трибуне рядом (ниже или сбоку) с ТВ платформой, то продажа билетов на такие места запрещена.

## СТАТЬЯ 60 ОБЯЗАННОСТИ РОССИЙСКОГО КЛУБА-ХОЗЯИНА

- 60.1.** При проведении домашнего Матча Чемпионата каждый Российский Клуб-хозяин обязан:
- обеспечивать эксклюзивные права Лиги на организацию любого рода видеосъемок и звукозаписи, включая проведение телевизионных и радиотрансляций Матчей Чемпионата. Не допускать случаев несанкционированной Лигой видеосъемки и звукозаписи в спортивном сооружении в день проведения Матча или иных случаев нарушения эксклюзивности прав Лиги;
  - обеспечить условия для подключения за счет Клуба-хозяина телевизионного партнера Лиги основного и резервного спортивного сооружения Клуба-хозяина к волоконно-оптической линии связи, используемой телевизионным партнером Лиги, в случае ее отсутствия, обеспечить за счет Клубов-хозяина прокладку и подключение таких линий;
  - обеспечить за счет Клуба-хозяина размещение приемо-передающего оборудования, подключенного к волоконно-оптическим линиям связи телевизионного партнера Лиги, в основном и резервном спортивном сооружении Клуба;
  - обеспечить предоставление места для парковки ПТС и телевизионной техники и обеспечение его безопасности. Место для парковки должно располагаться по возможности максимально близко к месту проведения Матча и должно быть свободно для использования за 24 (двадцать четыре) часа до проведения Матча. Для ПССС (передвижная станция спутниковой связи) должна быть выделена территория с открытым горизонтом в южном направлении, примыкающая к зоне парковки фургонов внестудийного вещания. Такое место должно быть свободно от больших преград (здания, стены, деревья, и т. д.) во все стороны света. С момента прибытия на парковку первой машины и до момента отъезда последней на парковке должна обеспечиваться безопасность;
  - обеспечить размещение телевизионного оборудования в спортивном сооружении (стационарных станков, камер, комментаторских позиций, оборудования для компьютерного оформления трансляций и т.п.);
  - обеспечить необходимые подключения к электропитанию спортивного сооружения;
  - обеспечить использование закладных телевизионных коммуникаций. В случае отсутствия таковых, обеспечить возможность прокладки необходимого кабеля телевизионного партнера Лиги;
  - обеспечить доступ к помещениям спортивного сооружения, необходимым для осуществления телевизионной видеосъемки;
  - предоставить выделенный канал доступа в Интернет для нужд ПТС пропускной способностью не менее 100 мбит/с;



# РЕГЛАМЕНТ ЧЕМПИОНАТА ЕДИНОЙ ЛИГИ ВТБ

## СЕЗОН 2024-2025

- обеспечить возможность сооружения платформ для установки телевизионных камер и беспрепятственной прокладки слаботочных и силовых кабелей и размещения телевизионной техники как вне, так и непосредственно на месте проведения Матча, в том числе за счет возможного временного сокращения зрительских мест;
- обеспечить работу двух независимых друг от друга источников энергообеспечения в месте проведения Матча. Электропитание (и в аварийных случаях) должно подаваться в зону парковки ПТС, телевизионных камер, комментаторских позиций, мест для коротких интервью, телевизионных студий, мест проведения пресс-конференций. Минимальная мощность каждого из фидеров (основного и резервного), используемых для подключения телевизионной техники, должна быть не менее 70 кВт. Качество электрической энергии в сети электроснабжения и производственных помещений (~ 380/220 В) должно соответствовать нормам согласно действующему ГОСТу;
- предусмотреть возможность организации комментаторских позиций, которые включает в себя: стол, 2 стула, электропитание 220 Вт.

**В случае неисполнения требований на Клуб-хозяин налагается штраф в размере 300 000 (Триста тысяч) рублей за каждый пункт.**

**Если неисполнение указанных требований повлекло задержку и/или срыв телевизионной трансляции Матча на Клуб-хозяин налагается штраф в размере 500 000 (Пятьсот тысяч) рублей.**

**Примечание:**

*Под задержкой телевизионной трансляции для настоящего пункта понимается отсутствие телевизионного сигнала у телевизионного партнера Лиги менее 30 секунд.*

*Под срывом телевизионной трансляции для настоящего пункта понимается отсутствие телевизионного сигнала у телевизионного партнера Лиги более 30 секунд.*

## **СТАТЬЯ 61 ОБЯЗАННОСТИ ИНОСТРАННОГО КЛУБА-ХОЗЯИНА**

- 61.1.** При проведении домашнего Матча Чемпионата каждый Иностранный Клуб-хозяин обязан:
- иметь договор с телевизионным партнером такого Клуба о производстве телевизионной видеосъемки домашних матчей Чемпионата и производстве телевизионного сигнала таких матчей согласно Приложению № 15 к Регламенту;
  - обеспечить производство телевизионной видеосъемки домашних матчей Чемпионата и производство телевизионного сигнала таких матчей в соответствии с требованиями Приложения № 15 к Регламенту и определенной Лигой категорией конкретного Матча,
  - обеспечить поднятие телевизионного сигнала таких матчей на европейский спутник в соответствии с требованиями Приложения № 15 к Регламенту и беспрепятственный (бесплатный) прием такого сигнала телевизионным партнером Лиги;
  - предоставить координатору телевизионных трансляций Лиги контакты представителя телевизионного партнера Клуба на Матче (номер мобильного телефона), который должен быть на связи за один час до начала Матча и в течение одного часа после окончания Матча.

**В случае нарушения на Клуб-хозяин налагается штраф в размере 100 000 (Сто тысяч) рублей за каждый пункт.**

**За производство сигнала в формате SD на Клуб-хозяин налагается штраф в размере 500 000 (Пятьсот тысяч) рублей.**





# РЕГЛАМЕНТ ЧЕМПИОНАТА ЕДИНОЙ ЛИГИ ВТБ

## СЕЗОН 2024-2025

**61.1.1.** Отправлять в Лигу параметры европейского спутника, на который будет поднят сигнал домашнего матча Чемпионата, не позднее, чем за 3 (три) календарных дня до даты проведения Матча.

**В случае нарушения на Клуб-хозяин налагается штраф в размере 100 000 (Сто тысяч) рублей.**

**61.1.2.** Не допускать задержки и срывы в производстве телевизионного сигнала домашнего Матча, которые могут привести к задержкам и срывам телевизионной трансляции Матча.

**За срыв телевизионной трансляции на Клуб-хозяин налагается штраф в размере 500 000 (Пятьсот тысяч) рублей за первое нарушение, который будет вычтен из премиальных Клуба; 500 000 (Пятьсот тысяч) рублей за повторное нарушение, однако, 1 000 000 (Один миллион) рублей (за первое и второе нарушения) должны быть перечислены на расчетный счет Лиги в течение 5 (пяти) рабочих дней с момента получения письменного уведомления Клуба о совершенном нарушении; 800 000 (Восемьсот тысяч) рублей за любое последующее нарушение, которые должны быть перечислены на расчетный счет Лиги в течение 5 (пяти) рабочих дней с момента получения письменного уведомления Клуба о нарушении.**

**За задержку телевизионной трансляции на Клуб-хозяин налагается штраф в размере 500 000 (Пятьсот тысяч) рублей.**

**Примечание:**

*Под задержкой телевизионной трансляции для настоящего пункта понимается отсутствие телевизионного сигнала матчей на европейском спутнике менее 30 секунд.*

*Под срывом телевизионной трансляции для настоящего пункта понимается отсутствие телевизионного сигнала матчей на европейском спутнике более 30 секунд.*

## СТАТЬЯ 62 ФИНАНСИРОВАНИЕ ТЕЛЕВИЗИОННОЙ ВИДЕОСЪЕМКИ МАТЧЕЙ

**62.1.** Финансирование телевизионной видеосъемки Матчей Чемпионата, проводимых на территории Российской Федерации, производство телевизионного сигнала и передача телевизионного сигнала таких матчей национальным и международным партнерам Лиги осуществляется из двух источников: за счет средств Лиги и за счет средств каждого Российского Клуба в размере **3 200 000 (Три миллиона двести тысяч) рублей** (с каждого Российского Клуба).

**62.2.** Финансирование телевизионной видеосъемки домашних матчей Чемпионата, проводимых за пределами территории Российской Федерации, производство телевизионного сигнала и передача телевизионного сигнала таких матчей национальным и международным партнерам Лиги производится за счет средств каждого Иностранного Клуба – участника Чемпионата (в отношении домашних матчей такого Клуба).

**62.3.** Доходы, полученные Лигой в результате передачи прав на освещение Чемпионата третьим лицам, направляются Лигой на ее уставные цели и задачи (в т.ч. на проведение Чемпионата и увеличение премиального фонда).



### ГЛАВА 11

### ПРОТЕСТЫ, САНКЦИИ

#### СТАТЬЯ 63 ПРОТЕСТЫ

##### 63.1. Общие положения

63.1.1. Команда может подать протест в случае, если она полагает, что ее права были ущемлены в результате:

- а) ошибки при ведении счета игры, отсчета игрового времени или отсчета времени для броска, которая не была исправлена судьями;
- б) решения о присуждении поражения «ЛИШЕНИЕМ ПРАВА», об отмене, о переносе или невозобновлении игры, а также решения не играть;
- в) нарушения правил допуска к участию в матче.

##### 63.2. Порядок и процедура подачи протестов

63.2.1. Порядок и процедуры подачи протеста определяется разделом «С–Процедура подачи протеста» Официальных Правил баскетбола ФИБА.

##### 63.2.2. Процедура подачи протеста

- в течение 15 минут после окончания игры капитан команды, подающей протест, должен уведомить старшего судью о намерении подать протест и подписать официальный протокол в графе «Подпись капитана в случае протеста».
- для подтверждения протеста клуб/команда, подавший протест, в течение 1 (одного) часа после окончания игры должен письменно изложить причину подачи протеста с указанием на обжалуемое действие или игровой момент.

Примерный текст обращения: «Руководителю Директората Лиги/Комиссару матча от (ФИО, должность, название клуба). Клуб \_\_\_\_\_ протестует против результата игры между командами \_\_\_\_\_ и \_\_\_\_\_. Описание предмета/сути протеста \_\_\_\_\_. Дата. Подпись».

В содержании протеста должны быть указаны причины, послужившие основанием к его подаче, а также подробно изложены обстоятельства, связанные с нарушениями Официальных Правил баскетбола ФИБА и положений настоящего Регламента.

Данное письменное обращение необходимо передать Комиссару матча для передачи в Директорат. Если по истечении указанного времени Клубом не будет предоставлен текст протеста, то данный протест рассматриваться не будет.

63.2.3. Комиссар в течение 1 (одного) часа после окончания Матча передает текст протеста, отчет Комиссара, рапорты Судей в Лигу посредством электронной почты по адресу: referee@united-league.com.

Комиссар должен уведомить команду-соперника о подаче протеста.

63.2.4. Клуб, подающий протест, оплачивает взнос в размере **100 000 (Сто тысяч) рублей**, необходимый для процедуры рассмотрения данного протеста Директоратом. Взнос перечисляется безналичным платежом на расчетный счет Лиги в течение двух банковских дней с момента подачи протеста. В случае удовлетворения протеста взнос возвращается Клубу.

63.2.5. Не принимаются к рассмотрению Директоратом несвоевременно поданные и не зафиксированные в протоколе Матча протесты, а также протесты, поданные без оплаты взноса.



# РЕГЛАМЕНТ ЧЕМПИОНАТА ЕДИНОЙ ЛИГИ ВТБ

## СЕЗОН 2024-2025

### **63.3. Протесты при проведении серии Плей-офф**

**63.3.1.** Для всех Матчей серии Плей-офф протесты рассматриваются и решения по ним принимаются в первой и последней инстанции Директоратом в течение 12 (Двенадцати) часов с момента подачи протеста.

Решение Директората является окончательным и обжалованию, а также пересмотру не подлежит.

**63.3.2.** Протесты при проведении Плей-офф могут приниматься без предварительной оплаты взноса, но при наличии гарантийного письма о его оплате в течение двух банковских дней с момента подачи протеста, подписанного руководителем и главным бухгалтером Клуба.

**63.3.3.** В случае если результат игры объявляется недействительным, Матч должен быть переигран (либо доигран) на следующий день.

**63.3.4.** В случае если результат игры объявляется недействительным, и Матч не может быть переигран на следующий день, решение о дате переигровки Матча принимает Директорат.

### **63.4. Порядок рассмотрения протестов**

**63.4.1.** Для всех Матчей Регулярного Чемпионата протесты рассматриваются и решения по ним принимаются в первой и последней инстанции Директоратом в течение 72 (Семидесяти двух) часов с момента поступления денежных средств (взноса) на расчетный счет Лиги.

Решение Директората является окончательным и обжалованию, а также пересмотру не подлежит.

**63.4.2.** Клуб, подавший протест, несет ответственность за достоверность и объективность содержащихся в нем сведений. В случае если в протесте содержатся заведомо ложные, искаженные сведения, Директорат может применить к Клубу предусмотренные настоящим Регламентом санкции, в том числе штраф.

**63.4.3.** В случае если результат Матча объявляется недействительным, решение о дате переигровки или доигрывания Матча принимает Директорат.

**63.4.4.** Основаниями к возврату денежного взноса являются:

- а) удовлетворение протеста, признание обстоятельств (фактов), содержащихся в протесте, которые нарушают положения Официальных Правил баскетбола ФИБА или настоящего Регламента;
- б) если Клуб/команда в письменном виде отзывает заявленный протест до принятия решения Директоратом.

Возвращение взноса стороне, подавшей протест, осуществляется в течение 3 (трех) рабочих дней с момента вынесения решения Директоратом или с даты получения Лигой письменного отзыва поданного Клубом протеста.

В случае отказа в удовлетворении протеста взнос не возвращается.

## **СТАТЬЯ 64 САНКЦИИ ПРИ ПРОВЕДЕНИИ ЧЕМПИОНАТА**

**64.1.** Директорат контролирует соблюдение требований настоящего Регламента Клубами, Игроками, Главными тренерами, Первыми помощниками тренера, Помощниками тренеров, Официальными и Сопровождающими лицами, зрителями и иными участниками Чемпионата.

**64.2.** Игроки, Главные тренеры, Первые помощники тренера, Помощники тренеров, Официальные и Сопровождающие лица, иные участники Матча, лица, внесенные в Анкету Клуба, сотрудники/подрядчики/партнеры Клуба, также зрители и иные лица несут ответственность за соблюдение общепринятых норм и правил поведения с момента прибытия на территорию



# РЕГЛАМЕНТ ЧЕМПИОНАТА ЕДИНОЙ ЛИГИ ВТБ

## СЕЗОН 2024-2025

спортивного сооружения, где проводятся Матчи Чемпионата, и до момента отъезда с территории спортивного сооружения.

- 64.3.** Клубы несут ответственность за поведение зрителей и проведение Матчей в соответствии с требованиями настоящего Регламента.
- 64.4.** Комиссар матча принимает меры по устранению нарушений положений действующих Официальных Правил баскетбола ФИБА и настоящего Регламента до начала матча, во время его проведения и после окончания. В случае отказа представителей Клуба устранить нарушения и/или невозможности устранения нарушений, и/или если любое из вышеперечисленных лиц (Клуб, Игроки, Главные тренеры, Первые помощники тренера, Помощники тренеров, Официальные и Сопровождающие лица, иные участники Чемпионата и зрители) совершает нарушение настоящего Регламента, Комиссар матча отражает информацию о нарушениях в отчете Комиссара.
- 64.5.** Директорат принимает решение о применении санкций к Клубам, Игрокам, Главным тренерам, Первым помощникам тренера, Помощникам тренера, Официальным и Сопровождающим лицам, иным участникам Чемпионата на основании информации, указанной в отчете Комиссара, и положений настоящего Регламента. Директорат также вправе принимать решения о наложении санкций за нарушения настоящего Регламента, не указанные в отчете Комиссара, в том числе, на основании обращений участников Чемпионата и иных лиц, путем просмотра фото и/или видеозаписи матчей, получения информации из средств массовой информации, из социальных сетей и иных доказательств нарушения настоящего Регламента.
- Директорат вправе по фактам нарушения Регламента запросить письменные объяснения у участников Чемпионата для принятия решения Директоратом.
- 64.6.** Клуб оплачивает все штрафные санкции, наложенные на основании настоящего Регламента на Клуб, а также за его Игроков, Главного тренера, Первого помощника тренера, Помощников тренера, Официальных и Сопровождающих лиц, зрителей, иных участников Чемпионата.
- 64.7.** Санкции в виде дисквалификации вступают в силу, начиная с даты следующего Матча. В случае если срок дисквалификации превышает количество Матчей, оставшихся до окончания данного спортивного сезона, остаток срока дисквалификации переносится на следующий спортивный сезон.
- 64.8.** Дисквалификация, примененная в отношении Игроков, Главного тренера, Первого помощника тренера, Помощников тренера, Сопровождающих лиц и иных участников Чемпионата, носит персональный характер, что подразумевает запрет на участие в матчах Чемпионата для конкретной персоны на указанный срок в любом статусе независимо от переходов/переводов из Клуба в Клуб, а также независимо от переходов/переводов такой персоны из одной команды в другую команду внутри Клуба (т.е. он не имеет права выступать и за другие команды Клуба в период дисквалификации, а также за другие соревнования, проводимые под эгидой РФБ).
- В случае если Игрок, Главный тренер, Первый помощник тренера, Помощник тренера, Сопровождающее лицо или иной участник Чемпионата был дисквалифицирован от участия в соревнованиях, проводимых под эгидой РФБ, такое лицо не имеет права принимать участие в Матчах Чемпионата (т.е. не имеет права быть внесенным в Техническую заявку на Матч) до истечения срока дисквалификации.
- 64.9.** В целях определения повторности нарушений учитываются нарушения, совершенные участником Чемпионата персонально с начала спортивного сезона (для Игроков, Тренеров, Официальных и Сопровождающих лиц независимо от того, в составе какого Клуба и в каких



# РЕГЛАМЕНТ ЧЕМПИОНАТА ЕДИНОЙ ЛИГИ ВТБ

## СЕЗОН 2024-2025

соревнованиях они принимали участие, при этом оплата штрафа возлагается на Клуб, в Паспорт команды которого были внесены такие лица в момент совершения нарушения).

- 64.10.** Санкции за нарушения, совершенные при проведении Чемпионата, согласно положениям Официальных Правил баскетбола ФИБА и настоящего Регламента, могут налагаться Судьями и Директоратом.

## ДИСЦИПЛИНАРНЫЕ НАРУШЕНИЯ

### СТАТЬЯ 65 НЕСПОРТИВНОЕ ПОВЕДЕНИЕ

- 65.1.** Клуб несет ответственность за неспортивное поведение со стороны Игроков, Главного тренера, Первого помощника тренера, Помощников тренера и Сопровождающих лиц (неуважительное обращение, касание или действие; использование выражений или жестов, носящих оскорбительный, провокационный, дискредитирующий характер; пререкание и возражения на решения судьи; использование ненормативной лексики, нецензурных слов и выражений, провокации, выраженные в словесной и иной форме, включая оскорбительные жесты, бросание предметов) по отношению к Судьям, Комиссару, представителям Лиги, судьям-секретарям и статистикам, членам своей команды и команды-соперника, другим участникам матча, болельщикам и зрителям до игры, во время игры, после игры.

**За нарушение на Клуб налагается штраф в размере 100 000 (Сто тысяч) рублей. Директорат вправе принять решение о дополнительной санкции в виде дисквалификации Игрока, Главного тренера, Первого помощника тренера, Помощника тренера и/или Сопровождающего лица на 1 (одну) игру.**

**В случае повторного нарушения в течение сезона на Клуб налагается штраф в размере 200 000 (Двести тысяч) рублей. Директорат вправе принять решение о дополнительной санкции в виде дисквалификации Игрока, Главного тренера, Первого помощника тренера, Помощника тренера и/или Сопровождающего лица на 1 (одну) игру и более.**

**В случае нарушения в третий и каждый последующий раз в течение сезона на Клуб налагается штраф в размере 250 000 (Двести пятьдесят тысяч) рублей. Директорат вправе принять решение о дополнительной санкции в виде дисквалификации Игрока, Главного тренера, Первого помощника тренера, Помощника тренера и/или Сопровождающего лица на срок 2 (двух) и более.**

#### **Примечание:**

- Положения данного пункта 65.1 статьи 65 Регламента применяются только к лицам, внесенным в Техническую заявку на Матч;
- Нарушение данного пункта 65.1 статьи 65 Регламента будет считаться повторным, если тот же Игрок, Главный тренер, Первый помощник тренера, Помощник тренера или Сопровождающее лицо, за поведение которого Клуб был привлечен к ответственности в первый раз по этому пункту, в последующем/их матче/ах Чемпионата допустит подобное нарушение;
- Клуб несет ответственность за нарушение данного пункта также, если нельзя установить по отношению к кому со стороны Игроков, Главного тренера, Первого помощника тренера, Помощников тренера и/или Сопровождающих лиц такого Клуба допущено неспортивное поведение, например, использована ненормативная лексика и/или оскорбительные жесты.



# РЕГЛАМЕНТ ЧЕМПИОНАТА ЕДИНОЙ ЛИГИ ВТБ

## СЕЗОН 2024-2025

65.2.

Клуб несет ответственность за неспортивное поведение со стороны Официальных лиц и иных лиц, внесенных в Паспорт команды Клуба, а также в Анкету Клуба (при лицензировании Клуба) (неуважительное обращение или касание; использование выражений или жестов, носящих оскорбительный, провокационный, дискредитирующий характер; пререкание и возражения на решения судьи; использование ненормативной лексики, нецензурных слов и выражений, провокации, выраженные в словесной и иной форме, включая оскорбительные жесты) по отношению к Судьям, Комиссару, представителям Лиги, судьям-секретарям и статистикам, членам своей команды и команды-соперника, другим участникам Матча, болельщикам и зрителям до игры, во время игры, после игры.

**За нарушение на Клуб налагается штраф в размере 200 000 (Двести тысяч) рублей. Директорат вправе принять решение о дополнительной санкции в виде дисквалификации такого лица на 1 (одну) игру.**

**В случае повторного нарушения в течение сезона на Клуб налагается штраф в размере 300 000 (Триста тысяч) рублей. Директорат вправе принять решение о дополнительной санкции в виде дисквалификации такого лица на 1 (одну) игру и более.**

**В случае нарушения в третий и каждый последующий раз в течение сезона на Клуб налагается штраф в размере 600 000 (Шестьсот тысяч) рублей. Директорат вправе принять решение о дополнительной санкции в виде дисквалификации такого лица на срок от 2 (двух) игр и более.**

**Примечание:**

- *Положения данного пункта 65.2 статьи 65 Регламента применяются только к лицам, внесенным в Паспорт команды Клуба, не внесенным в Техническую заявку на Матч, во время которого совершено нарушение, а также к иным лицам, внесенным в Анкету Клуба (при лицензировании Клуба);*
- *Нарушение данного пункта 65.2 статьи 65 Регламента будет считаться повторным, если то же лицо, за поведение которого Клуб был привлечен к ответственности в первый раз по этому пункту, в последующем/их матче/ах Чемпионата допустит подобное нарушение;*
- *Клуб несет ответственность за нарушение данного пункта также, если нельзя установить по отношению к кому со стороны Официальных лиц и иных лиц, внесенных в Паспорт команды Клуба, а также в Анкету Клуба допущено неспортивное поведение, например, использована ненормативная лексика и/или оскорбительные жесты.*

65.3.

Клуб-хозяин несет ответственность за неспортивное поведение со стороны лиц, входящих в группу поддержки, талисмана (маскота) клуба, диктора/ведущего, звукооператора/диджея, оператора видеозэкрана/видеокуба Клуба-хозяина (неуважительное обращение или касание; использование выражений или жестов, носящих оскорбительный, провокационный, дискредитирующий характер; пререкание и возражения на решения судьи; использование ненормативной лексики, нецензурных слов и выражений, провокации, выраженные в словесной и иной форме, включая оскорбительные жесты) по отношению к Судьям, Комиссару, представителям Лиги, судьям-секретарям и статистикам, членам своей команды и команды-соперника, другим участникам Матча, болельщикам и зрителям до игры, во время игры, после игры.

**За нарушение на Клуб налагается штраф в размере 200 000 (Двести тысяч) рублей.**

**В случае повторного нарушения в течение сезона на Клуб налагается штраф в размере 250 000 (Двести пятьдесят тысяч) рублей. Директорат вправе принять решение о дополнительной санкции в виде дисквалификации такого лица на 1 (одну) игру.**



# РЕГЛАМЕНТ ЧЕМПИОНАТА ЕДИНОЙ ЛИГИ ВТБ

## СЕЗОН 2024-2025

В случае нарушения в третий и каждый последующий раз в течение сезона на Клуб налагается штраф в размере 300 000 (Триста тысяч) рублей. Директорат вправе принять решение о дополнительной санкции в виде дисквалификации такого лица на срок от 1 (одной) игры и более.

*Примечание:*

- *Нарушение данного пункта 65.3 статьи 65 Регламента будет считаться повторным, если то же лицо, за поведение которого Клуб был привлечен к ответственности в первый раз по этому пункту, в последующем/их матче/ах Чемпионата допустит подобное нарушение;*
- *Клуб-хозяин несет ответственность за нарушение данного пункта также, если нельзя установить по отношению к кому со стороны лиц, входящих в группу поддержки, талисмана (маскота) клуба, диктора/ведущего, звукооператора/диджея, оператора видеозаписи/видеокуба Клуба-хозяина допущено неспортивное поведение, например, использована ненормативная лексика и/или оскорбительные жесты.*

**65.4.** Клуб-хозяин несет ответственность за неспортивное поведение со стороны «своих зрителей» и «своих болельщиков», а Клуб-визитер за неспортивное поведение со стороны «своих болельщиков» (оскорбляющие выкрики, нецензурные слова и выражения, провокации к агрессивным действиям со стороны участников матча, нарушение правил поведения в общественных местах; демонстрация плакатов, баннеров и т.д., направленных на унижение человеческого достоинства, знаков, атрибутики и иной символику фашистского и расистского характера, а также использование знаков, атрибутики и символики, сходной с ними до степени смешения; демонстрация атрибутики или символики экстремистских организаций; использование слов и выражений, а также жесты фашистского и расистского характера) по отношению к Судьям, Комиссару матча, представителям Лиги, судьям-секретарям и статистикам, представителям команд-участниц Матча, зрителям, болельщикам и другим участникам Матча за один час до начала, во время проведения и в течение одного часа после окончания матча.

**За нарушение на Клуб налагается штраф в размере от 300 000 (Триста тысяч) до 500 000 (Пятьсот тысяч) рублей.**

*Примечание:*

- *Клуб-хозяин и/или Клуб-визитер несут ответственность за нарушение данного пункта также, если нельзя установить по отношению к кому со стороны «своих зрителей» и «своих болельщиков» для Клуба-хозяина и/или «своих болельщиков» для Клуба-визитера было допущено неспортивное поведение, например, использованы оскорбляющие выкрики, нецензурные слова и т.д.*

**65.5.** Клуб-хозяин несет ответственность за высказывания и/или выкрики со стороны «своих зрителей» и «своих болельщиков», а Клуб-визитер за высказывания и/или выкрики со стороны «своих болельщиков» в отношении Судей, Комиссара матча, представителей Лиги, судей-секретарей и статистиков, представителей команд-участниц Матча, других участников Матча, болельщиков и зрителей, направленные на унижение человеческого достоинства, в том числе, но не ограничиваясь, по признаку их религиозной, расовой, половой принадлежности до игры, во время игры, после игры.

**За нарушение на Клуб налагается штраф в размере 300 000 (Триста тысяч) рублей.**

**За повторное нарушение на Клуб налагается штраф в размере 500 000 (Пятьсот тысяч) рублей.**



# РЕГЛАМЕНТ ЧЕМПИОНАТА ЕДИНОЙ ЛИГИ ВТБ

## СЕЗОН 2024-2025

### *Примечание:*

- *Клуб-хозяин и/или Клуб-визитер несут ответственность за нарушение данного пункта также, если нельзя установить по отношению к кому со стороны «своих зрителей» и «своих болельщиков» для Клуба-хозяина и/или «своих болельщиков» для Клуба-визитера были допущены высказывания и/или выкрики, направленные на унижение человеческого достоинства, в том числе, но не ограничиваясь, по признаку их религиозной, расовой, половой принадлежности.*

**65.6.** Клуб несет ответственность за неспортивное поведение со стороны Игроков, Главного тренера, Первого помощника тренера, Помощников тренера, Сопровождающих и Официальных лиц, иных участников Чемпионата, направленное на разжигание агрессивного настроения зрителей, болельщиков и провоцирующее их на хулиганские действия до игры, во время игры, после игры.

**За нарушение на Клуб налагается штраф в размере от 100 000 (Сто тысяч) до 500 000 (Пятьсот тысяч) рублей.**

## **СТАТЬЯ 66 УГРОЗА, ЗАПУГИВАНИЕ ИЛИ АГРЕССИВНОЕ ПОВЕДЕНИЕ**

**66.1.** Клуб несет ответственность за угрозу, запугивание или агрессивное поведение со стороны Игроков, Главного тренера, Первого помощника тренера, Помощников тренера и Сопровождающих лиц по отношению к Судьям, Комиссару, представителям Лиги, судьям-секретарям и статистикам, членам своей команды и команды-соперника, другим участникам матча, болельщикам и зрителям и/или за агрессивное поведение со стороны Игроков, Главного тренера, Первого помощника тренера, Помощников тренера и Сопровождающих лиц, выразившееся в причинении ущерба имуществу Клуба-хозяина, иному имуществу юридических или физических лиц, которое находится в спортивном сооружении до игры, во время игры, после игры.

**За нарушение на Клуб налагается штраф в размере 500 000 (Пятьсот тысяч) рублей. Директорат вправе принять решение о дополнительной санкции в виде дисквалификации такого лица на срок от 1 (одной) игры до 3 (трех) игр.**

**В случае повторного нарушения в течение сезона на Клуб налагается штраф в размере 750 000 (Семьсот пятьдесят тысяч) рублей. Директорат вправе принять решение о дополнительной санкции в виде дисквалификации такого лица на срок от 3 (трех) до 5 (пяти) игр.**

**В случае нарушения в третий и каждый последующий раз в течение сезона на Клуб налагается штраф в размере 1 000 000 (Один миллион) рублей. Директорат вправе принять решение о дополнительной санкции в виде дисквалификации такого лица на 1 (один) календарный год.**

### *Примечание:*

- *Положения данного пункта 66.1 статьи 66 Регламента применяются только к лицам, внесенным в Техническую заявку на Матч;*
- *Нарушение данного пункта 66.1 статьи 66 Регламента будет считаться повторным, если то же лицо, за поведение которого Клуб был привлечен к ответственности в первый раз по этому пункту, в последующем/их матче/ах Чемпионата допустит подобное нарушение.*





# РЕГЛАМЕНТ ЧЕМПИОНАТА ЕДИНОЙ ЛИГИ ВТБ

## СЕЗОН 2024-2025

**66.2.** Клуб несет ответственность за угрозу, запугивание или агрессивное поведение со стороны Официальных лиц и иных лиц, внесенных в Паспорт команды Клуба, а также в Анкету Клуба (при лицензировании Клуба) по отношению к Судьям, Комиссару, представителям Лиги, судьям-секретарям и статистикам и/или за агрессивное поведение со стороны Официальных лиц и иных лиц, внесенных в Паспорт команды Клуба, а также в Анкету Клуба, выразившееся в причинении ущерба имуществу Клуба-хозяина, иному имуществу юридических или физических лиц, которое находится в спортивном сооружении до игры, во время игры, после игры.

**За нарушение на Клуб налагается штраф в размере 1 000 000 (Один миллион) рублей. Директорат вправе принять решение о дополнительной санкции в виде дисквалификации такого лица на срок от 1 (одной) игры до 3 (трех) игр.**

**В случае повторного нарушения в течение сезона на Клуб налагается штраф в размере 3 000 000 (Три миллиона) рублей. Директорат вправе принять решение о дополнительной санкции в виде дисквалификации такого лица на срок от 3 (трех) до 5 (пяти) игр.**

**В случае нарушения в третий и каждый последующий раз в течение сезона на Клуб налагается штраф в размере 6 000 000 (Шесть миллионов) рублей. Директорат вправе принять решение о дополнительной санкции в виде дисквалификации такого лица на 1 (один) календарный год.**

**Примечание:**

- *Положения данного пункта 66.2 статьи 66 Регламента применяются только к лицам, внесенным в Паспорт команды Клуба, не внесенным в Техническую заявку на Матч, во время которого совершено нарушение, а также к иным лицам, внесенным в Анкету Клуба (при лицензировании Клуба);*
- *нарушение данного пункта 66.2 статьи 66 Регламента будет считаться повторным, если то же лицо, за поведение которого Клуб был привлечен к ответственности в первый раз по этому пункту, в последующем/их матче/ах Чемпионата допустит подобное нарушение.*

**66.3.** Клуб несет ответственность за угрозу, запугивание или агрессивное поведение со стороны Официальных лиц и иных лиц, внесенных в Паспорт команды Клуба, а также в Анкету Клуба (при лицензировании Клуба) по отношению к членам своей команды и команды-соперника, зрителям, болельщикам до игры, во время игры, после игры.

**За нарушение на Клуб налагается штраф в размере 500 000 (Пятьсот тысяч) рублей. Директорат вправе принять решение о дополнительной санкции в виде дисквалификации такого лица на срок от 1 (одной) игры до 3 (трех) игр.**

**В случае повторного нарушения в течение сезона на Клуб налагается штраф в размере 750 000 (Семьсот пятьдесят тысяч) рублей. Директорат вправе принять решение о дополнительной санкции в виде дисквалификации такого лица на срок от 3 (трех) до 5 (пяти) игр.**

**В случае нарушения в третий и каждый последующий раз в течение сезона на Клуб налагается штраф в размере 1 000 000 (Один миллион) рублей. Директорат вправе принять решение о дополнительной санкции в виде дисквалификации такого лица на 1 (один) календарный год.**

**Примечание:**

- *Положения данного пункта 66.3 статьи 66 Регламента применяются только к лицам, внесенным в Паспорт команды Клуба, не внесенным в Техническую заявку*



# РЕГЛАМЕНТ ЧЕМПИОНАТА ЕДИНОЙ ЛИГИ ВТБ

## СЕЗОН 2024-2025

на Матч, во время которого совершено нарушение, а также к иным лицам, внесенным в Анкету Клуба (при лицензировании Клуба);

- Нарушение данного пункта 66.3 статьи 66 Регламента будет считаться повторным, если то же лицо, за поведение которого Клуб был привлечен к ответственности в первый раз по этому пункту, в последующем/их матче/ах Чемпионата допустит подобное нарушение.

**66.4.** Клуб-хозяин несет ответственность за угрозу, запугивание или агрессивное поведение со стороны «своих зрителей» и «своих болельщиков», а Клуб-визитер за угрозу, запугивание или агрессивное поведение со стороны «своих болельщиков» по отношению к Судьям, Комиссару матча, представителям Лиги, судьям-секретарям и статистикам, представителям команд-участниц Матча, другим участникам Матча, болельщикам и зрителям и/или за агрессивное поведение со стороны указанных в настоящем пункте лиц, выразившееся в причинении ущерба имуществу Клуба-хозяина, иному имуществу юридических или физических лиц, которое находится в спортивном сооружении за один час до начала, во время проведения и в течение одного часа после окончания матча.

**За нарушение на Клуб налагается штраф в размере 500 000 (Пятьсот тысяч) рублей.**

**В случае повторного нарушения в течение сезона на Клуб налагается штраф в размере 750 000 (Семьсот пятьдесят тысяч) рублей. Директорат вправе принять решение о дополнительной санкции в виде проведения Клубом следующего 1 (одного) матча без зрителей.**

**В случае нарушения в третий и каждый последующий раз в течение сезона на Клуб налагается штраф в размере 1 000 000 (Один миллион) рублей. Директорат вправе принять решение о дополнительной санкции в виде проведения Клубом следующих 3 (трех) матчей без зрителей.**

**Примечание к п.п. 66.1 – 66.4 Регламента:**

*Квалифицирующими признаками агрессивного поведения в соответствии с положениями п.п. 66.1-66.4 Регламента, являются, в том числе, но не ограничиваясь:*

- *Использование чрезмерной силы или жестокости против соперника без цели завладения мячом и (или) против иного лица, в т.ч. бросание в объект агрессии предметов или мяча (если это очевидно не связано с игровым моментом) и/или*
- *Проявление гнева, ненависти и других отрицательных эмоций против соперника или иного лица, в том числе унижение с помощью интонации голоса, мимики, жестов и/или*
- *Оскорбления, ругань с попыткой нанесения морального или иного ущерба (за исключением физического) объекту агрессии без применения прямого физического воздействия или в случаях, когда такие действия привели к незначительному касанию и/или*
- *Причинение ущерба имуществу юридических или физических лиц, в том числе с применением физического воздействия.*

## СТАТЬЯ 67 АКТЫ НАСИЛИЯ

**67.1.** Клуб несет ответственность за акты насилия со стороны Игроков, Главного тренера, Первого помощника тренера, Помощников тренера и Сопровождающих лиц по отношению к Судьям, Комиссару, представителю Лиги или судьям-секретарям и статистикам до игры, во время игры, после игры.



# РЕГЛАМЕНТ ЧЕМПИОНАТА ЕДИНОЙ ЛИГИ ВТБ

## СЕЗОН 2024-2025

За нарушение на Клуб налагается штраф в размере от 500 000 (Пятьсот тысяч) рублей до 1 000 000 (Один миллион) рублей. Директорат вправе принять решение о дополнительной санкции в виде дисквалификации такого лица на срок от 5 (пяти) игр и более.

**Примечание:**

*Положения пункта 67.1 статьи 67 Регламента применяются только к лицам, внесенным в Техническую заявку на Матч.*

- 67.2.** Клуб несет ответственность за акты насилия со стороны Игроков, Главного тренера, Первого помощника тренера, Помощников тренера и Сопровождающих лиц по отношению к членам своей команды и команды-соперника, зрителям, болельщикам и другим участникам матча до игры, во время игры, после игры.

За нарушение на Клуб налагается штраф в размере от 300 000 (Триста тысяч) рублей до 1 000 000 (Один миллион) рублей. Директорат вправе принять решение о дополнительной санкции в виде дисквалификации такого лица от 1 (одной) игры и более.

**Примечание:**

*Положения пункта 67.2 статьи 67 Регламента применяются только к лицам, внесенным в Техническую заявку на Матч.*

- 67.3.** Клуб несет ответственность за акты насилия со стороны Официальных лиц и иных лиц, внесенных в паспорт команды Клуба, а также в Анкету Клуба (при лицензировании Клуба) по отношению к Судьям, Комиссару, представителю Лиги или Судьям-секретарям и статистикам до игры, во время игры, после игры.

За нарушение на Клуб налагается штраф в размере 5 000 000 (Пять миллионов) рублей, и Клуб проводит на срок от 3 (трех) до 5 (пяти) домашних игр без зрителей. Директорат вправе принять решение о дополнительной санкции в виде дисквалификации такого лица на срок от 2 (двух) игр и более.

**Примечание:**

*Положения пункта 67.3 статьи 67 Регламента применяются только к лицам, внесенным в Паспорт команды Клуба, не внесенным в Техническую заявку на Матч, во время которого совершено нарушение, а также к иным лицам, внесенным в Анкету Клуба (при лицензировании Клуба).*

- 67.4.** Клуб несет ответственность за акты насилия со стороны Официальных лиц и иных лиц, внесенных в паспорт команды Клуба, а также в Анкету Клуба (при лицензировании Клуба) по отношению к членам своей команды и команды-соперника, зрителям, болельщикам и другим участникам матча до игры, во время игры, после игры.

За нарушение на Клуб налагается штраф в размере от 500 000 (Пятьсот тысяч) рублей до 1 000 000 (Один миллион) рублей. Директорат вправе принять решение о дополнительной санкции в виде дисквалификации такого лица на срок от 2 (двух) игр и более.

**Примечание:**

*Положения данного пункта 67.4 статьи 67 Регламента применяются только к лицам, внесенным в Паспорт команды Клуба, не внесенным в Техническую заявку на Матч, во время которого совершено нарушение, а также к иным лицам, внесенным в Анкету Клуба (при лицензировании Клуба).*

- 67.5.** Клуб-хозяин несет ответственность за акты насилия со стороны «своих зрителей и своих болельщиков», а Клуб-визитер за акты насилия со стороны «своих болельщиков» по отношению к Судьям, Комиссару матча, представителям Лиги, судьям-секретарям и



# РЕГЛАМЕНТ ЧЕМПИОНАТА ЕДИНОЙ ЛИГИ ВТБ

## СЕЗОН 2024-2025

статистикам, представителям команд-участниц Матча, зрителям, болельщикам и другим участникам Матча за один час до начала, во время проведения и в течение одного часа после окончания Матча.

**За нарушение на Клуб налагается штраф в размере от 500 000 (Пятьсот тысяч) рублей до 1 000 000 (Один миллион) рублей и Клуб проводит от 3 (трех) до 5 (пяти) домашних игр без зрителей.**

**Примечание к п.п. 67.1 – 67.5 Регламента:**

*В целях квалификации действия в качестве акта насилия в соответствии с положениями п.п. 67.1-67.5 Регламента, подобное действие должно не соответствовать критерию «физическая активность, свойственная контактному виду спорта», то есть должно не быть связанным с игровыми действиями и/или должно носить явный чрезмерный характер, например, в случае если подобное действие привело к существенным телесным повреждениям.*

## СТАТЬЯ 68 ИГРА, ПРОИГРАННАЯ «ЛИШЕНИЕМ ПРАВА»

**68.1.** В случае если Команда Клуба отказывается играть или продолжать игру, совершает действия, препятствующие началу или возобновлению игры, после того, как Старший судья решил начать или возобновить игру:

- **первое нарушение:** победа присуждается команде соперников со счетом «двадцать – ноль» (20:0). Команда проигрывает игру «ЛИШЕНИЕМ ПРАВА», получает в классификации 0 (ноль) очков, и на Клуб налагается штраф в размере 1 000 000 (Один миллион) рублей;
- **повторное нарушение:** Команда снимается с Чемпионата, результаты всех игр, сыгранных данной Командой, аннулируются (получает в классификации 0 (ноль) очков).

В случае если отказ от игры приведет к задержке и/или отмене телевизионной трансляции, Директорат вправе применить к Клубу дополнительный штраф.

**68.2.** В случае если Команда появляется на игровой площадке с опозданием до 15 (пятнадцати) минут (исключения составляют непредвиденные обстоятельства) – на Клуб налагается штраф в размере 1 000 000 (Один миллион) рублей, и Игра начинается немедленно.

В случае если опоздание приведет к задержке и/или отмене телевизионной трансляции, Директорат вправе применить к Клубу дополнительный штраф.

**68.3.** В случае если Команда появляется на игровой площадке с опозданием более чем на 15 (пятнадцать) минут (исключения составляют непредвиденные обстоятельства):

**первое нарушение:** победа присуждается команде соперников со счетом «двадцать – ноль» (20:0). Команда, проигравшая игру «ЛИШЕНИЕМ ПРАВА», получает в классификации ноль (0) очков, и на нее налагается штраф в размере 1 000 000 (Один миллион) рублей;

**повторное нарушение:** Команда снимается с Чемпионата, результаты всех игр, сыгранных данной Командой, аннулируются (получает в классификации 0 (ноль) очков), и на Клуб налагается штраф в размере 2 000 000 (Два миллиона) рублей.

В случае если опоздание приведет к задержке и/или отмене телевизионной трансляции, Директорат вправе применить к Клубу дополнительный штраф.



# РЕГЛАМЕНТ ЧЕМПИОНАТА ЕДИНОЙ ЛИГИ ВТБ

## СЕЗОН 2024-2025

### СТАТЬЯ 69 УЧАСТИЕ В ИГРЕ ЧЛЕНА КОМАНДЫ КЛУБА, НЕ ИМЕЮЩЕГО ПРАВА ПРИНИМАТЬ УЧАСТИЕ В ИГРЕ

- 69.1.** В случае участия в матче Игрока и/или Главного тренера, Первого помощника тренера, Помощника тренера, которые не имеют право принимать участие в игре или должны были пропустить игру из-за наложенных санкций, санкция определяется следующим образом:
- 69.1.1.** Победа присуждается соперникам команды, совершившей нарушение.
- 69.1.2.** В случае если команда, совершившая нарушение, проиграла Матч с разницей более 20 (двадцати) очков, результат остается в силе.
- 69.1.3.** В случае если Матч закончился с другим результатом, победа присуждается команде соперников со счетом «двадцать – ноль» (20:0).
- 69.1.4.** В любом случае проигравшая Команда Клуба получает в классификации 0 (ноль) очков и на Клуб налагается штраф в размере 1 000 000 (Один миллион) рублей.

### СТАТЬЯ 70 НЕЯВКА КОМАНДЫ КЛУБА НА ИГРУ ЧЕМПИОНАТА

- 70.1.** В случае если команда Клуба не является на игру (за исключением случаев, указанных в п.70.2 настоящего Регламента) в сроки, назначенные Директоратом, то на данный Клуб налагаются следующие санкции:
- первое нарушение:** победа присуждается команде соперников со счетом «двадцать – ноль» (20:0). Команда, проигравшая игру «ЛИШЕНИЕМ ПРАВА», получает в классификации 0 (ноль) очков, и на нее налагается штраф в размере 1 000 000 (Один миллион) рублей;
- повторное нарушение:** Команда снимается с Чемпионата, результаты всех игр, сыгранных данной Командой, аннулируются (получает в классификации 0 (ноль) очков), и на Клуб налагается штраф в размере 2 000 000 (Два миллиона) рублей.
- В случае если неявка приведет к задержке и/или отмене телевизионной трансляции, Директорат вправе применить к Клубу дополнительный штраф.
- Дополнительно Клуб обязан возместить Клубу-сопернику (на основании представленных официальных документов) расходы, связанные с бронированием мест в гостинице, транспорта, заказом проездных билетов и т.п.
- 70.2.** Если Матч не может состояться по причине ограничительных мер, влияющих на проведение спортивных соревнований, установленных органами власти (например, запрет на проведение спортивных мероприятий, запрет на въезд в страну проведения Матча, карантинные меры при возвращении из страны проведения Матча/при въезде в страну проведения матча), введенных в месте проведения домашнего Матча Клуба-хозяина (в том числе, в случае изменения даты и/или места проведения матча согласно п. 30.5 Регламента), и/или ввиду нехватки Игроков у Клуба-хозяина - менее 5 (пяти) человек - в результате сдачи его Игроками положительного теста на COVID-19 и/или введенных в отношении его игроков карантинных мер, связанных с COVID-19, это признается неявкой на Матч для Клуба-хозяина и на него налагаются санкции: Клуб-хозяин проигрывает игру «ЛИШЕНИЕМ ПРАВА», получает в классификации 0 (ноль) очков. Победа присуждается команде соперников со счетом «двадцать – ноль» (20:0).
- Если Матч не может состояться по причине ограничительных мер, влияющих на проведение спортивных соревнований, установленных органами власти (например, запрет на проведение спортивных мероприятий, запрет на въезд в страну проведения Матча, карантинные меры при возвращении из страны проведения Матча/при въезде в страну проведения матча), введенных



# РЕГЛАМЕНТ ЧЕМПИОНАТА ЕДИНОЙ ЛИГИ ВТБ

## СЕЗОН 2024-2025

в месте/стране нахождения/регистрации Клуба-визитера, и/или ввиду нехватки Игроков у Клуба-визитера - менее 5 (пяти) человек - в результате сдачи его Игроками положительного теста на COVID-19 и/или введенных в отношении его игроков карантинных мер, связанных с COVID-19, это признается неявкой на матч для Клуба-визитера и на него налагаются санкции: Клуб-визитер проигрывает игру «**ЛИШЕНИЕМ ПРАВА**», получает в классификации 0 (ноль) очков. Победа присуждается команде соперников со счетом «двадцать – ноль» (20:0).

### СТАТЬЯ 71 ОТКАЗ КЛУБА ОТ УЧАСТИЯ В ЧЕМПИОНАТЕ

**71.1.** В случае если Клуб отказывается от дальнейшего участия в Чемпионате, то на данный Клуб налагаются следующие санкции:

Клуб **снимается с участия в Чемпионате**, результаты всех игр, сыгранных Командой, аннулируются, и на Клуб налагается **штраф в размере 10 000 000 (Десять миллионов) рублей** и Клуб должен в **5-ти дневный срок** **возвратить на счет Лиги стартовый бонус, премиальные и иные выплаты, которые Лига перечислила такому Клубу по настоящему Регламенту.**

### СТАТЬЯ 72 РАССМОТРЕНИЕ СПОРОВ

**72.1.** Любой спор, разногласия или претензия в связи с проведением и/или участием в Чемпионате, регулируемом настоящим Регламентом, либо иным образом вытекающие из настоящего Регламента между субъектами Чемпионата, а также иными лицами и/или с участием иных лиц, выразивших свою волю на обязательность для них настоящего Регламента и данного арбитражного соглашения, разрешаются путем арбитража, администрируемого «Национальным Центром Спортивного Арбитража» при Автономной некоммерческой организации «Спортивная Арбитражная Палата» в соответствии с положениями Регламента спортивного арбитража, решение которого является обязательным для сторон.

**72.2.** Стороны прямо соглашаются, что:

- арбитражное решение является окончательным для Сторон и отмене не подлежит;
- в случае, если заявление об отводе арбитра не было удовлетворено уполномоченным органом «Национального Центра Спортивного Арбитража» в соответствии с Регламентом спортивного арбитража, Сторона, заявляющая отвод, не вправе подавать в компетентный суд заявление об удовлетворении отвода;
- если Состав арбитража выносит постановление о наличии у него компетенции в качестве вопроса предварительного характера, Стороны не вправе подавать в компетентный суд заявление об отсутствии у Составы арбитража компетенции.
- арбитры для разрешения спора выбираются (назначаются) только из рекомендованного списка арбитров «Национального Центра Спортивного Арбитража» при Автономной некоммерческой организации «Спортивная Арбитражная Палата»

**72.3.** Решение Директората не может быть изменено, отменено или оспорено иначе, как путем подачи лицом, в отношении которого оно вынесено, апелляции. Апелляции на решения Директората (за исключением п.п. 63.3.1, 63.4.1 Регламента) могут быть поданы исключительно в «Национальный Центр Спортивного Арбитража» при АНО «Спортивная Арбитражная Палата» в соответствии с его Регламентом. Срок подачи апелляции – десять



# РЕГЛАМЕНТ ЧЕМПИОНАТА ЕДИНОЙ ЛИГИ ВТБ

## СЕЗОН 2024-2025

рабочих дней со дня направления заинтересованной стороне (по электронной почте или почтовым отправлением) обжалуемого решения Директората.

**72.4.** Решение Директората остается в силе до тех пор, пока не вступит в силу решение «Национального Центра Спортивного Арбитража».

**72.5.** Субъекты баскетбола, участвующие в Чемпионате, соглашаются подчиняться Уставу, регламентам, директивам и решениям компетентных органов ФИБА, ФИБА Европа, РФБ, Лиги.

**Примечание:**

- Споры, связанные с трудовыми отношениями между Клубами и российскими спортсменами/тренерами/иными работниками Клуба, по соглашению сторон спора (Клуба и российских спортсменов/тренеров/иными работниками Клуба), совершенному в письменной форме, должны передавать на рассмотрение «Национальным Центром Спортивного Арбитража» при АНО «Спортивная Арбитражная Палата» в соответствии с его Регламентом;
- Споры, связанные с трудовыми отношениями между Клубами и иностранными спортсменами/тренерами/иными работниками Клуба, по соглашению сторон спора (Клуба и иностранных спортсменов/тренеров/иными работниками Клуба), совершенному в письменной форме, рекомендуется передавать на рассмотрение «Национальным Центром Спортивного Арбитража» при АНО «Спортивная Арбитражная Палата» в соответствии с его Регламентом.

**72.6.** Субъекты баскетбола, участвующие в Чемпионате, обязаны исполнять решения НЦСА. За неисполнение решений НЦСА к Клубам и иным участникам Чемпионата по решению Директората могут быть применены следующие санкции:

- недопуск к участию в Чемпионате;
- дисквалификация;
- штраф до 500 000 рублей.

**Примечание:**

*Оплата штрафа не освобождает Клуб и/или участника Чемпионата от исполнения решения НЦСА.*



### ГЛАВА 12

## МАРКЕТИНГОВЫЕ ТРЕБОВАНИЯ ПРИ ПРОВЕДЕНИИ ЧЕМПИОНАТА. ИНЫЕ МЕРОПРИЯТИЯ

### СТАТЬЯ 73 ОБЩИЕ ПОЛОЖЕНИЯ

**73.1.** Лига является владельцем исключительных прав на использование наименования Чемпионата и его символики, на размещение рекламы товаров, работ и услуг в местах проведения Матчей Чемпионата. Лига вправе полностью или частично делегировать свои права третьим лицам.

**73.2.** Клубы могут использовать часть прав на размещение рекламы товаров, работ и услуг в местах проведения Матчей Чемпионата, в том числе в коммерческих целях, в порядке и на условиях, предусмотренных настоящим Регламентом.

**73.3.** Размещение Клубами рекламной информации на Матчах Чемпионата, проводимых на территории Российской Федерации, осуществляется в соответствии с требованиями законодательства Российской Федерации.

Размещение Клубами рекламной информации на Матчах Чемпионата, проводимых за пределами территории Российской Федерации, осуществляется в соответствии с требованиями законодательства стран Иностранных Клубов.

**За нарушение на Клуб налагается штраф в размере 500 000 (Пятьсот тысяч) рублей за каждую игру.**

**73.4.** Каждый Клуб обязан иметь маркетинговую службу (отдел), отвечающую за выполнение маркетинговых требований при проведении Чемпионата (глава 12 настоящего Регламента). Рекомендовано, чтобы маркетинговая служба (отдел) состоял из следующих сотрудников: руководитель маркетинговой службы, менеджер по работе со спонсорами, билетный менеджер, менеджер по работе с сувенирной продукцией.

**73.5.** Рекламная информация, размещаемая Клубами на матчах Чемпионата, должна содержать не более 3-х из 5-ти обозначенных деталей:

- название компании;
- торговая марка;
- одно существительное, описывающее продукт, услуги;
- визуальное изображение, отображающее продукт или услугу;
- слоган, если является частью торговой марки.

Не допускается размещение на матчах Чемпионата рекламы/информации спонсоров (партнеров, рекламодателей, иных лиц или организаций), в том числе в спортивных сооружениях во время Матчей Чемпионата, деятельность которых в установленном порядке запрещена на территории Российской Федерации.

**73.6.** Рекламные конструкции, расположенные внутри спортивного сооружения, в котором проводится Матч Чемпионата, должны соответствовать следующим требованиям:

- должны соответствовать правилам безопасности;
- не мешать передвижению участников Матча и зрителей;
- не мешать проведению Матча, Игрокам, Тренерам, Судьям, судьям-секретарям и статистикам, операторам телевизионной трансляции, а также не перекрывать обзор болельщикам.





# РЕГЛАМЕНТ ЧЕМПИОНАТА ЕДИНОЙ ЛИГИ ВТБ

## СЕЗОН 2024-2025

### СТАТЬЯ 74 ПРАВА ЛИГИ

**74.1.** Лиге, как организатору Чемпионата и владельцу всех имущественных и неимущественных прав на Чемпионат, принадлежат, в том числе, но не ограничиваясь, следующие права:

- привлекать спонсоров (партнеров, рекламодателей), а также резервировать любые товарные категории с целью обеспечения эксклюзивности привлеченных спонсоров (партнеров, рекламодателей) Лиги в их товарных категориях. Для обеспечения настоящего положения Лига согласовывает товарные категории, места размещения и внешний вид рекламных материалов спонсоров (партнеров, рекламодателей) Клубов во время проведения Матчей Чемпионата и оставляет за собой право отказать в согласовании спонсоров (партнеров, рекламодателей) Клуба при пересечении по товарным категориям, зарезервированным за Лигой;
- в порядке, установленном настоящим Регламентом, по согласованию с Клубом (с направлением в Клуб обращения за 48 (сорок восемь) часов до начала Матча) использовать любого рода рекламные возможности спортивных сооружений (внутри в фойе и подтрибунных помещениях, на игровой площадке, снаружи рядом со спортивным сооружением) во время проведения Матчей Чемпионата, оборудования спортивных сооружений и проводить по согласованию с Клубами любого рода рекламные акции, промоакции, маркетинговые мероприятия во время проведения Матчей Чемпионата и иных мероприятий Лиги;
- присваивать официальные статусы и титулы для спонсоров (партнеров, рекламодателей) Лиги;
- использовать и передавать права на использование телевизионных и радиотрансляций, трансляций в Интернете, трансляций по каналам мобильной связи и фотосъемок Матчей Чемпионата и иных мероприятий Лиги на территории любых стран мира;
- использовать в любых целях наименование и символику Чемпионата;
- в порядке, установленном настоящим Регламентом, использовать наименования, логотипы и товарные знаки Клубов, изображения Игроков и (или) изображения тренеров Клубов в экипировке Клубов-участников Чемпионата и (или) совместно с логотипами/товарными знаками Клубов, фотографии и видеоматериалы Чемпионата в целях популяризации Лиги и Чемпионата и продвижения мероприятий, организуемых Лигой (в частности, но не ограничиваясь, Матча Всех Звезд) и продукции, выпускаемой Лигой, в том числе в коммерческих целях;
- выпускать информационные и рекламные материалы, а также изготавливать сувенирную продукцию с использованием наименований, логотипов и товарных знаков Клубов, изображений Игроков в экипировке Клубов-участников Чемпионата, а также иных фото и видеоматериалов, права на которые принадлежат Лиге. Дизайн и использование такой сувенирной продукции должны в обязательном порядке письменно (посредством электронной почты) согласовываться с Клубами-участниками. При этом Клуб-участник не имеет право необоснованно отказать в таком согласовании;
- использовать теле-, видео и фотоматериалы матчей Чемпионата и других мероприятий, проводимых Лигой, в их совокупности и по отдельности, включая изображения Игроков. Допускается обработка, обтравка, совмещение, изменение и редактирование данных материалов (например, наложение текста, визуальных эффектов). При этом Клубы вправе использовать такие материалы в порядке и на условиях, предусмотренных настоящим Регламентом;



# РЕГЛАМЕНТ ЧЕМПИОНАТА ЕДИНОЙ ЛИГИ ВТБ

## СЕЗОН 2024-2025

- передавать спонсорам/рекламодателям Лиги права на использование фото и видеоматериалов, сделанных на Матчах Чемпионата и на иных мероприятиях Лиги, в целях продвижения и рекламы бренда или продукции спонсора/рекламодателя.
  - указанное включает право использовать фотографии и видеоматериалы игровых моментов с Матчей в рекламных материалах (групповые изображения, без акцента на одного из участников). При этом допускается редактирование фото и видеоматериала путем обтравки, добавления текста, совмещения фотографий, создания коллажей. Не допускается внесение изменений в изображение или видео, которые кардинально меняют контекст исходного материала (например, изменение формы, намеренное искажение или изменение номеров, фамилий Игроков, изменение изображения спонсоров Клуба на игровой форме игроков на спонсоров Лиги);
  - указанное не включает право на использование в рекламных целях образов конкретных Игроков, Тренеров и других участников матчей, полученных вне Матчей Чемпионата, персонификация рекламных сообщений (создание эффекта, что рекламируемый товар или бренд рекомендуется лично конкретным Игроком, Тренером или другим участником Матча) и дополнительно требует привлечения к переговорам указанных лиц и заключения личных контрактов на использование образа.

## СТАТЬЯ 75 ПРАВА КЛУБОВ

**75.1.** Клубам принадлежат следующие права:

- использовать в порядке и на условиях, предусмотренных Регламентом, с учетом интересов Лиги и спонсоров (партнеров, рекламодателей) Лиги часть прав на Чемпионат, в том числе в коммерческих целях;
- использовать в порядке и на условиях, предусмотренных Регламентом, с учетом интересов Лиги и спонсоров (партнеров, рекламодателей) Лиги, рекламные возможности спортивного сооружения, в котором проводятся домашние Матчи Чемпионата, проводить рекламные акции, маркетинговые мероприятия во время проведения домашних матчей Чемпионата в собственных, в том числе коммерческих, целях;
- использовать в порядке и на условиях, предусмотренных Регламентом, с учетом интересов Лиги и спонсоров (партнеров, рекламодателей) Лиги рекламные возможности на экипировке Игроков;
- получать доход от реализации сезонных и иных абонементов и входных билетов на домашние матчи Чемпионата;
- получать информацию о спонсорах (партнерах, рекламодателях) Лиги в объеме, определяемом Лигой, который необходим для исполнения обязательств, установленных договорами между спонсорами и Лигой, а также для исключения случаев нарушения прав Лиги в товарных категориях, зарезервированных за Лигой;
- заключать договоры со спонсорами (партнерами, рекламодателями) Клуба в целях реализации прав Клуба на рекламные возможности, предоставленные Клубам настоящим Регламентом;



# РЕГЛАМЕНТ ЧЕМПИОНАТА ЕДИНОЙ ЛИГИ ВТБ

## СЕЗОН 2024-2025

- использовать логотипы и наименования других Клубов - участников Чемпионата и Лиги - в информационных целях в рамках проведения и анонсирования Матчей Чемпионата.

### СТАТЬЯ 76    **МАРКЕТИНГОВЫЕ ОБЯЗАННОСТИ КЛУБОВ**

#### **76.1.**       Клуб обязан:

- в случае изменения Списка спонсоров (партнеров, рекламодателей) Клуба на сезон 2024-2025 г., предоставленного при лицензировании, направлять в Лигу измененный список (по форме, предоставляемой Лигой) не позднее 3 (трех) календарных дней после таких изменений;
- направить в Лигу измененные макеты игровой и/или разминочной формы для утверждения Лигой не позднее чем за 7 (семь) календарных дней до даты Матча, в котором Клуб планирует принять участие в измененной игровой и/или разминочной форме;
- направить в Лигу измененные макеты игровой площадки, опор, поддерживающих щит, и щитов для утверждения Лигой не позднее чем за 7 (семь) календарных дней до даты Матча, в котором Клуб планирует применить соответствующие изменения;
- при проведении каждого домашнего Матча Чемпионата обеспечить за свой счет и своими силами в точном соответствии с требованиями настоящего Регламента надлежащее размещение предоставленных Лигой рекламных материалов и информации о спонсорах (партнерах, рекламодателях) Лиги: в спортивных сооружениях, в которых проводятся Матчи Чемпионата, включая, но не ограничиваясь, на внешнем фасаде, в фойе, на игровой площадке, на трибунах для зрителей; на полиграфической продукции, выпускаемой к Матчам Чемпионата; на экипировке участников Матчей Чемпионата; на официальном сайте Клуба;
- при проведении каждого домашнего Матча Чемпионата использовать на всех входах в спортивное сооружение автоматизированную систему контроля доступа для зрителей;
- обеспечивать продажу входных билетов на Матчи Чемпионата с помощью электронной билетно-пропускной системы через Интернет (для всех спортивных сооружений, где Клуб-хозяин проводит домашние матчи), в том числе на официальном сайте Лиги и в официальном мобильном приложении Лиги;
- не допускать размещения каких-либо аудио-, видео-, печатных, иных рекламных материалов и информации внутри спортивного сооружения, имеющих пересечения по зарезервированным за Лигой товарным категориям;
- обеспечивать участие Игроков, Главных тренеров, Сопровождающих и Официальных лиц Клуба в мероприятиях, проводимых для спонсоров (партнеров, рекламодателей) Лиги, не более 3 (трех) раз за время проведения Чемпионата, по предварительному согласованию с Клубом не менее, чем за 2 (две) недели до такого мероприятия;
- обеспечивать участие Игроков и Главных тренеров команд Клуба в фото- и видеосъемках и иных мероприятиях, организуемых Лигой, не более 3 (трех) раз за время проведения Чемпионата по предварительному согласованию с Клубом не менее, чем за 2 (две) недели до такого мероприятия.

#### **76.2.**       Клуб-хозяин должен предоставить Лиге на каждый Матч по письменной заявке Лиги, направляемой в Клуб посредством электронной почты не позднее чем за 4 (четыре) календарных дня до даты проведения Матча:



# РЕГЛАМЕНТ ЧЕМПИОНАТА ЕДИНОЙ ЛИГИ ВТБ

## СЕЗОН 2024-2025

- 76.2.1.** не менее 35 (тридцати пяти) входных билетов на ВИП места, из которых:
- до 4 (четырёх) билетов на места, расположенные на центральном секторе трибуны на уровне игровой площадки (паркетные места) или в ВИП ложу (с местом для сидения и питанием);
  - до 16 (шестнадцати) билетов на места в боковом секторе трибуны, расположенной на уровне игровой площадки (боковой паркет);
  - до 15 (пятнадцати) билетов на места на центральном секторе трибуны.
- 76.2.2.** до 60 (шестидесяти) стандартных входных билетов.  
**В случае нарушения пунктов 76.2.1, 76.2.2. (отказа в предоставлении требуемой квоты или предоставления билетов на места более низкой категории) на Клуб налагается штраф в размере 100 000 (Сто тысяч) рублей.**
- 76.2.3.** до 10 (десяти) разовых пропусков с правом парковки автотранспорта возле спортивного сооружения, где проводятся Матчи Чемпионата.  
**В случае не предоставления разовых пропусков с правом парковки на Клуб налагается штраф в размере 100 000 (Сто тысяч) рублей. Штраф не освобождает Клуб от обязанности предоставить предусмотренные настоящим пунктом пропуска.**
- 76.3.** Клуб-хозяин должен предоставить Лиге по письменной заявке Лиги, направляемой в Клуб посредством электронной почты не позднее чем за 14 (четырнадцать) календарных дней до начала Чемпионата, не менее 10 (десяти) постоянно действующих пропусков с правом парковки автотранспорта возле спортивного сооружения, где проходят Матчи Чемпионата.  
**В случае не предоставления постоянно действующих пропусков с правом парковки на Клуб налагается штраф в размере 100 000 (Сто тысяч) рублей. Штраф не освобождает Клуб от обязанности предоставить предусмотренные настоящим пунктом пропуска.**
- 76.4.** Клуб-хозяин по предварительному запросу Лиги обязан предоставить скидку в размере не менее 15% от стоимости входных билетов, но не более чем на 50 (пятьдесят) входных билетов, на все категории билетов, представленных в спортивном сооружении, в котором состоится Матч, кроме входных билетов категории ВИП.

## СТАТЬЯ 77 ТОВАРНЫЕ КАТЕГОРИИ, ЗАРЕЗЕРВИРОВАННЫЕ ЗА ЛИГОЙ

- 77.1.** В целях обеспечения эксклюзивности спонсоров (партнеров, рекламодателей) Лиги, товарными категориями, зарезервированными за Лигой на сезон 2024-2025 гг., являются:
- страхование, страховые услуги, посреднические и сопутствующие услуги при страховании;
  - официальный мяч;
  - горнорудные компании по добыче алмазов, а также производители ювелирных изделий с бриллиантами;
  - спортивная экипировка судей, судей-секретарей и статистиков.
- Лига оставляет за собой право вносить изменения в данную статью 77 Регламента во время сезона в случае подписания новых спонсорских соглашений.
- Клубы гарантируют соблюдение эксклюзивности в товарных категориях, закрепленных за Лигой, в связи с чем обязуются не размещать на матчах Чемпионата, в том числе на любых рекламных носителях спортивного сооружения, на экипировке Игроков, рекламные материалы и информацию спонсоров (партнеров, рекламодателей) Клуба или иных третьих



# РЕГЛАМЕНТ ЧЕМПИОНАТА ЕДИНОЙ ЛИГИ ВТБ

## СЕЗОН 2024-2025

лиц, идентичных с товарными категориями, зарезервированными за Лигой и указанными в настоящем пункте.

**За нарушение на Клуб налагается штраф в размере 1 000 000 (Один миллион) рублей.**

**В случае повторного нарушения на Клуб налагается штраф в размере 1 500 000 (Один миллион пятьсот тысяч) рублей.**

**В случае третьего и последующих нарушений на Клуб налагается штраф в размере от 2 000 000 (Два миллиона) рублей до 5 000 000 (Пять миллионов) рублей по решению Директората.**

### **СТАТЬЯ 78 БИЛЕТНАЯ СИСТЕМА И СИСТЕМА КОНТРОЛЯ ДОСТУПА. КОНТРОЛЬ ПОСЕЩАЕМОСТИ МАТЧЕЙ ЧЕМПИОНАТА**

**78.1.** Система продажи входных билетов и система контроля доступа (СКД) каждого Клуба должна отвечать следующим минимальным требованиям:

- выпуск электронных билетов;
- продажа электронных билетов через официальный сайт Клуба;
- применение промокода для скидки при покупке билетов через официальный сайт Клуба;
- возврат электронных билетов;
- добавление изображений (например, логотипов спонсоров) в электронном билете;
- интеграция / выгрузка данных билетной системы через API (например, для обмена данными с программным обеспечением Клуба, указанным в пункте 78.6 статьи 78 настоящего Регламента);
- выгрузка данных в табличном формате (CSV или Excel) с указанием по каждому билету и абонементу по конкретному матчу:
  - штрихкод;
  - время продажи;
  - стоимость билета (в том числе нулевая);
  - время срабатывания сканера СКД.
- доступ к данным СКД о числе проходов в реальном времени;
- наличие доступа к просмотру статистики по проходам у представителя Клуба;
- период получения выгрузки данных по входным билетам и по проходам в спортивное сооружение не более 1 (рабочего) дня после завершения Матча;
- обеспечение стабильной работы системы при высоких нагрузках (например, в пиковое время проходов в спортивное сооружение);
- использование турникетов или ручных сканеров на входных группах;
- обеспечение сканирования билетов всех категорий (в том числе для зрителей лож, VIP мест).

**78.2.** Клубы обязаны предоставить Лиге в режиме реального времени с предоставлением логина и пароля доступ к данным электронных билетных систем, установленных в целях продажи билетов в спортивных сооружениях для обмена информацией о фактической посещаемости матчей (количестве срабатываний СКД), количестве проданных билетов и абонементов, выпуске пригласительных и сумме дохода за Матч. Прочая информация может предоставляться Клубами по их усмотрению в рамках совместной работы с Лигой по формированию единого билетного модуля.

**В случае, если Клуб не предоставит Лиге логин и пароль для доступа к данным электронных билетных систем, на Клуб налагается штраф в размере 100 000 (Сто тысяч)**



# РЕГЛАМЕНТ ЧЕМПИОНАТА ЕДИНОЙ ЛИГИ ВТБ

## СЕЗОН 2024-2025

рублей) за каждый случай непредставления доступа (за каждый Матч, к данным электронных билетных систем которого не был предоставлен доступ).

В случае если у Клуба отсутствует электронная билетная система с возможностью удаленной продажи билетов и СКД, на Клуб по решению Директората может быть наложен штраф в размере 300 000 (Триста тысяч) рублей.

В случае, если Клуб не предоставил технической возможности для получения информации через шлюз, организованный Лигой, либо аналогичной возможности получать верифицированную информацию о количестве проданных билетов, посещаемости и пригласительных, Клуб не получает Премияльного вознаграждения по показателю «Маркетинг».

**78.3.** Клубы обязаны направлять в Лигу не позднее 05 числа каждого месяца в письменной форме за подписью руководителя Клуба отчеты о посещаемости, проданных билетах, на домашние матчи Клуба за предыдущий месяц (по форме, предоставляемой Лигой).

Данные в отчете должны соответствовать данным из выгрузки билетной системы. Отчеты, данные которых не соответствуют выгрузке из билетной системы, считаются недействительными.

**За нарушение на Клуб налагается штраф в размере 30 000 (Тридцать тысяч) рублей.**

**78.4.** Контроль информации, указанной в ежемесячных отчетах Клубов, осуществляется с помощью данных, полученных из электронных билетных систем Клубов. Письменные отчеты Клубов являются основанием для распределения Премияльного вознаграждения по показателю «Маркетинг».

Лига вправе запросить выгрузку из билетной системы Клуба по любому Матчу Чемпионата. В данной выгрузке должна быть указана информация по каждому выпущенному билету и по каждому абонементу на Матч:

- дата продажи;
- цена;
- штрихкод;
- время прохода (если по билету или абонементу не проходили, то время прохода отсутствует).

Лига также вправе запросить бухгалтерскую отчетность по проданным билетам и абонементам, а также провести аудит такой отчетности.

Отчет верифицируется (проверяется и подтверждается) Лигой на основании выгрузки из билетной системы, а также дополнительно через фото- или видеотчеты, скриншоты из билетной системы, а также через информационный шлюз Лиги.

В случае, если Клуб предоставляет неверные сведения (данные) по билетам/абонементам или производит манипуляции с электронными билетными системами с целью улучшения показателей Клуба для получения Премияльного вознаграждения по показателю «Маркетинг», о чем станет известно Лиге, Клуб лишается права участвовать в распределении Премияльного вознаграждения по показателю «Маркетинг», и на Клуб налагается **штраф в размере 500 000 (Пятьсот тысяч) рублей.**

**78.5.** Информационный шлюз Лиги может быть использован для формирования билетного модуля, который размещается на официальных Интернет-ресурсах Лиги, мобильном приложении и др. Условия и правила реализации билетов через билетный модуль Лига обсуждает с Клубами и билетными операторами Клубов.

Лига вправе также размещать на официальных Интернет-ресурсах Лиги, в мобильном приложении, в социальных сетях ссылку на ресурс или виджет билетного партнера



# РЕГЛАМЕНТ ЧЕМПИОНАТА ЕДИНОЙ ЛИГИ ВТБ

## СЕЗОН 2024-2025

(оператора, агента) Клуба. Условия и правила реализации билетов таким способом Лига обсуждает с Клубами и билетными партнерами Клубов.

**78.6.** Клуб обязан за свой счет обеспечить участие как минимум 1 (одного) сотрудника, отвечающего за маркетинговое направление, не менее 1 (Одного) раза в год в маркетинговых встречах, которые организует Лига.

**За нарушение на Клуб налагается штраф в размере 100 000 (Сто тысяч) рублей.**

### СТАТЬЯ 79 ИГРОВАЯ ПЛОЩАДКА

**79.1.** Схема размещения рекламных материалов на игровой площадке указана в Приложении № 9 к Регламенту.

За Лигой закреплены следующие рекламные места на игровой площадке:

- логотип Лиги в центральном круге;
- два логотипа Титульного спонсора Лиги – ПАО Банк ВТБ – слева и справа от центрального круга;
- по четыре логотипа спонсоров Лиги вдоль каждой боковой линии;
- два 3D логотипа спонсора Лиги за лицевыми линиями перед боковыми LED экранами.

За Клубом закреплены следующие рекламные места на игровой площадке:

- два логотипа спонсора Клуба в двух полукругах в зоне штрафных бросков;
- два логотипа спонсора(ов) Клуба за лицевыми линиями;
- два логотипа спонсора(ов) Клуба в зонах скамеек команд.

Клуб обязан не позднее **31 августа 2024 года** разработать и направить на утверждение в Лигу в формате pdf (в цвете) макет игровой площадки, в котором должны быть указаны: места для спонсоров (партнеров, рекламодателей) Лиги; логотипы спонсоров (партнеров, рекламодателей) Клуба. Макет разрабатывается Клубом на основании схемы размещения рекламных материалов на игровой площадке (Приложение № 9 к Регламенту).

Лига устанавливает соответствие макета игровой площадки требованиям настоящего Регламента. Лига оставляет за собой право отказать в утверждении макета, если на макете присутствуют спонсоры (партнеры, рекламодатели) Клуба, нарушающие права Лиги в товарных категориях, зарезервированных за Лигой.

Если макеты соответствуют требованиям Регламента и размещенные на них спонсоры (партнеры, рекламодатели) Клуба не нарушают права Лиги в товарных категориях, зарезервированных за Лигой, в Клуб направляется информационное письмо об утверждении макета игровой площадки.

При несоответствии макетов игровой площадки требованиям Регламента и/или если размещенные на них спонсоры (партнеры, рекламодатели) Клуба нарушают права Лиги в товарных категориях, зарезервированных за Лигой, в Клуб направляется информационное письмо с указанием необходимых изменений. Клуб должен в 3-х дневный срок внести изменения в макет и направить в Лигу на повторное утверждение макет игровой площадки.

**За нарушение на Клуб налагается штраф в размере 300 000 (Триста тысяч) рублей.**

**79.2.** В течение сезона в макет игровой площадки могут вноситься изменения по причине смены наименования и/или логотипа спонсора (партнера, рекламодателя) Клуба, изменения спонсора (партнера, рекламодателя) Клуба и/или Лиги.



# РЕГЛАМЕНТ ЧЕМПИОНАТА ЕДИНОЙ ЛИГИ ВТБ

## СЕЗОН 2024-2025

Клуб обязан направить в Лигу измененные макеты игровой площадки для утверждения Лигой не позднее чем за 7 (семь) календарных дней до даты Матча, в котором Клуб планирует произвести изменения.

Процедура утверждения измененного макета игровой площадки идентична указанной в пункте 79.1 статьи 79 настоящего Регламента.

**За нарушение на Клуб налагается штраф в размере 300 000 (Триста тысяч) рублей.**

**79.3.**

Лига за свой счет изготавливает и передает в Клубы до начала сезона рекламные материалы спонсоров (партнеров, рекламодателей) Лиги, которые должны быть размещены на игровой площадке силами и за счет Клубов, в точном соответствии с утвержденным Лигой макетом игровой площадки. Кроме этого, Клуб за свой счет и своими силами изготавливает и размещает название города, в котором расположено спортивное сооружение, как это указано в утвержденном Лигой макете игровой площадки.

В случае размещения рекламы в полукругах, в зоне штрафных бросков, реклама должна быть одинакового содержания в обоих полукругах, при этом линии разметки игровой площадки должны быть отчетливо видны. Запрещается размещение рекламы или другой информации на игровой площадке вне зон, указанных в Приложении № 9 к настоящему Регламенту.

Клуб-хозяин обязан разместить рекламные материалы спонсоров (партнеров, рекламодателей) Лиги и Клуба на игровой площадке в соответствии с утвержденным Лигой макетом за 60 (шестьдесят) минут до времени начала Матча.

**За каждый факт неправильного размещения рекламных материалов на игровой площадке на Клуб налагается штраф в размере 300 000 (Триста тысяч) рублей.**

**В случае второго нарушения в течение сезона на Клуб налагается штраф в размере 350 000 (Триста пятьдесят тысяч) рублей.**

**В случае нарушения в третий и последующий раз в течение сезона на Клуб налагается штраф в размере от 600 000 (Шестьсот тысяч) рублей до 1 500 000 (Один миллион пятьсот тысяч) рублей.**

**79.4.**

Рекламные поверхности на игровой площадке, отмеченные в Приложении № 9 к Регламенту как «спонсор Лиги», предназначены исключительно для размещения рекламы спонсоров (партнеров, рекламодателей) Лиги и/или логотипа (товарного знака) Лиги.

Рекламные поверхности, отмеченные в Приложении № 9 к Регламенту как «спонсор Клуба», предназначены исключительно для размещения рекламы спонсоров (партнеров, рекламодателей) Клуба и/или логотипа (товарного знака) Клуба.

На игровой площадке запрещено размещение рекламы спонсора или партнера Клуба, деятельностью которого является организация и проведение азартных игр в букмекерских конторах, тотализаторах, залах игровых автоматов, казино, а также являющегося оператором лотерей, форекс-дилерами.

**За нарушение на Клуб налагается штраф в размере 1 000 000 (Один миллион) рублей.**

**В случае повторного нарушения на Клуб налагается штраф в размере 1 500 000 (Один миллион пятьсот тысяч) рублей.**

**В случае третьего и последующих нарушений на Клуб налагается штраф в размере от 2 000 000 (Два миллиона) рублей до 5 000 000 (Пять миллионов) рублей по решению Директората.**

**79.5.**

Все рекламные поверхности, размещаемые на игровой площадке должны быть изготовлены из материала, схожего по сцеплению с покрытием игровой площадки. Не допустимо скольжение кроссовок Игроков и Судей на размещенных на игровой площадке рекламных поверхностях.

**79.6.**

За Лигой закреплены рекламные места на корзине/стойке для мячей.





# РЕГЛАМЕНТ ЧЕМПИОНАТА ЕДИНОЙ ЛИГИ ВТБ

## СЕЗОН 2024-2025

Клубы не имеют права размещать рекламу или иную информацию на корзинах/стойках для мячей, отличную от рекламы Лиги.

**В случае нарушения на Клуб-хозяин налагается штраф в размере 100 000 (Сто тысяч) рублей.**

### СТАТЬЯ 80 LED ЭКРАН

**80.1.** По периметру игровой площадки Клуб-хозяин обязан разместить рекламные светодиодные конструкции (LED экран) соответствующие следующим требованиям:

- LED экран должен состоять не менее чем из 5 (пяти) секций. Схема расположения LED экрана указана в Приложении № 9 настоящего Регламента;
- высота LED экрана от 80 до 90 см;
- длина секций LED экрана должна соответствовать следующим требованиям: не менее 6 (шести) метров перед лицевыми линиями, от 6 (шести) до 7 (семи) метров перед скамейками команд (боковой LED экран), от 12 (двенадцати) до 14 (четырнадцати) метров перед судьейским столом (центральный LED экран);
- расстояние между боковым LED экраном (расположен перед лицевой линией и перед скамейками команд) и центральным LED экраном (расположен перед судьейским столом) должно быть от 2 (двух) до 3 (трех) метров.

Перед LED экраном вдоль площадки не должны находиться маскоты, участники группы поддержки, фотографии и т.д.

Клубы обязаны направить в Лигу технические параметры (физические размеры секций и разрешающую способность) LED экранов как основного, так и резервного спортивного сооружения официальным письмом не позднее, чем за 30 (тридцать) календарных дней до начала Чемпионата.

В случае изменения технических параметров LED экранов, Клуб обязан не менее чем за 10 (десять) календарных дней до даты Матча, на котором будут использоваться такие LED экраны, направить в Лигу их технические параметры.

**За нарушение настоящего пункта 80.1 статьи 80 Регламента на Клуб налагается штраф в размере 200 000 (Двести тысяч) рублей.**

**80.2.** Клуб-хозяин обязан транслировать одновременно на боковых и центральном LED экранах рекламные видеоролики Лиги и спонсоров (партнеров, рекламодателей) Лиги, а также вправе транслировать рекламные видеоролики спонсоров (партнеров, рекламодателей) Клуба согласно утвержденному Лигой списку видеороликов с хронометражем и наименованием спонсоров (партнеров, рекламодателей). Рекламные видеоролики спонсоров и партнеров Лиги должны занимать не менее 50% времени во время Матча от всех воспроизводимых видеороликов и должны равномерно распределяться по четвертям. Минимальное количество показов каждого видеоролика спонсора и партнера Лиги должно составлять 15 (пятнадцать) раз за Матч, где началом Матча является подбрасывание мяча, а окончанием – звуковой сигнал и на игровых часах демонстрируются нули (0:0). Каждый видеоролик спонсора Лиги должен быть показан от начала и до конца и не прерываться никакими вставками. Рекламные видеоролики спонсоров и партнеров Лиги должны начать воспроизводиться за 60 (шестьдесят) минут до начала Матча. Лига за свой счет изготавливает рекламные видеоролики спонсоров (партнеров, рекламодателей) Лиги и передает их Клубу для трансляции на боковых и центральном LED экранах.



# РЕГЛАМЕНТ ЧЕМПИОНАТА ЕДИНОЙ ЛИГИ ВТБ

## СЕЗОН 2024-2025

Клубы обязаны транслировать на LED экранах последние полученные от Лиги видеоролики спонсоров (партнеров, рекламодателей) Лиги.

Допускается выключение LED экранов или трансляция видеороликов Клуба во время предматчевого шоу, а также во время представления команд.

**За нарушение на Клуб налагается штраф в размере 300 000 (Триста тысяч) рублей.**

**В случае второго нарушения в течение сезона на Клуб налагается штраф в размере 350 000 (Триста пятьдесят тысяч) рублей.**

**В случае нарушения в третий и последующий раз в течение сезона на Клуб налагается штраф в размере от 600 000 (Шестьсот тысяч) рублей до 1 500 000 (Один миллион пятьсот тысяч) рублей.**

**80.3.** Клуб обязан предоставить для согласования с Лигой список видеороликов на LED экраны с хронометражем и наименованием спонсоров, не позднее чем за 10 (десять) календарных дней до даты первого домашнего матча Клуба в Чемпионате.

Список видеороликов должен быть составлен с учетом списка видеороликов Лиги.

Лига оставляет за собой право отказать Клубу в трансляции видеороликов спонсоров, если трансляция видеороликов спонсоров Клуба будет нарушать права Лиги в товарных категориях, зарезервированных за Лигой или нарушать законодательство Российской Федерации о рекламе (если матч проходит на территории Российской Федерации), а также иметь имиджевые или репутационные риски для Лиги.

Видеоролики, транслируемые Клубом на LED экранах на матчах Чемпионата, должны соответствовать согласованному Лигой списку видеороликов с хронометражем и наименованием спонсоров или партнеров.

В случае необходимости внесения изменений в утвержденный Лигой список видеороликов в течение сезона, Клуб обязан согласовать список новых видеороликов, не позднее чем за 4 (четыре) календарных дня до даты Матча, на котором планируется транслировать список новых видеороликов.

**За нарушение на Клуб налагается штраф в размере 300 000 (Триста тысяч) рублей.**

**В случае второго нарушения в течение сезона на Клуб налагается штраф в размере 350 000 (Триста пятьдесят тысяч) рублей.**

**В случае нарушения в третий и последующий раз в течение сезона на Клуб налагается штраф в размере от 600 000 (Шестьсот тысяч) рублей до 1 500 000 (Один миллион пятьсот тысяч) рублей.**

## СТАТЬЯ 81 ВИДЕОЭКРАНЫ И ВИДЕОКУБ

**81.1.** Клуб-хозяин обязан транслировать на видеоэкраны и видеокуб спортивные сооружения рекламные видеоролики Лиги и спонсоров (партнеров, рекламодателей) Лиги, а также вправе транслировать видеоролики спонсоров (партнеров, рекламодателей) Клуба согласно утвержденному Лигой списку видеороликов с хронометражем и наименованием спонсоров (партнеров, рекламодателей).

Клубы обязаны транслировать на видеоэкранах и видеокубах последние полученные от Лиги видеоролики спонсоров (партнеров, рекламодателей) Лиги.

Рекламные видеоролики спонсоров (партнеров, рекламодателей) Лиги должны транслироваться минимум 4 (четыре) раза за Матч: перед началом, два раза в большом перерыве и после третьей четверти.



# РЕГЛАМЕНТ ЧЕМПИОНАТА ЕДИНОЙ ЛИГИ ВТБ

## СЕЗОН 2024-2025

Во время трансляции рекламных видеороликов спонсоров (партнеров, рекламодателей) Лиги на любой другой части видеозэкрана и видеокуба (например, на верхнем или нижнем кольце видеокуба или его гранях и т.д.) запрещено одновременное размещение рекламных видеороликов и/или логотипов спонсоров (партнеров, рекламодателей) Клуба.

Клуб обязан предоставить для согласования с Лигой список видеороликов на видеозэкрane и видеокуб с хронометражем и наименованием спонсоров не позднее, чем за 10 (десять) до даты первого домашнего матча Клуба в Чемпионате.

Список видеороликов должен быть составлен Клубом с учетом списка видеороликов Лиги.

Лига оставляет за собой право отказать Клубу в трансляции видеороликов спонсоров Клуба на видеозэкрane и видеокубе, если такая трансляция будет нарушать права Лиги в товарных категориях, зарезервированных за Лигой.

В случае необходимости внесения изменений в утвержденный Лигой список видеороликов в течение сезона, Клуб обязан согласовать новый список видеороликов не позднее, чем за 4 (четыре) календарных дня до даты Матча, на котором планируется транслировать новый список видеороликов. Лига за свой счет изготавливает рекламные видеоролики спонсоров (партнеров, рекламодателей) Лиги и передает их Клубу для трансляции на видеозэкрaneх и видеокубе.

Рекламные видеоролики спонсоров (партнеров, рекламодателей) Лиги и Клуба должны начать воспроизводиться за 60 (шестьдесят) минут до начала Матча.

**За нарушение настоящего пункта на Клуб налагается штраф в размере 300 000 (триста тысяч) рублей.**

**В случае второго нарушения в течение сезона на Клуб налагается штраф в размере 350 000 (Триста пятьдесят тысяч) рублей.**

**В случае нарушения в третий и последующий раз в течение сезона - на Клуб налагается штраф в размере от 600 000 (Шестьсот тысяч) рублей до 1 500 000 (Один миллион пятьсот тысяч) рублей.**

## СТАТЬЯ 82 ЭКИПИРОВКА УЧАСТНИКОВ ЧЕМПИОНАТА

**82.1.** Правила размещения рекламы на экипировке участников Чемпионата регламентированы Главой 4 настоящего Регламента.

**82.2.** Лига имеет право предоставить Клубу промо-экипировку с размещением на ней рекламных материалов спонсоров/партнеров Лиги в рамках проводимого Лигой промо-мероприятия на Матчах Чемпионата. Лига изготавливает промо-экипировку за свой счёт. Рекламные материалы, размещаемые на промо-экипировке, не должны конфликтовать со спонсорскими обязательствами Клубов.

## СТАТЬЯ 83 ЩИТЫ, ОПОРЫ, ПОДДЕРЖИВАЮЩИЕ ЩИТЫ, КОЛЬЦА

**83.1.** Схема размещения рекламных материалов указана в Приложении № 9 к Регламенту.

За Лигой закреплены следующие рекламные места:

- на лицевой стороне щита в правом нижнем углу;
- на лицевой стороне щита в правом верхнем углу;
- на лицевой стороне щита в левом верхнем углу;



# РЕГЛАМЕНТ ЧЕМПИОНАТА ЕДИНОЙ ЛИГИ ВТБ

## СЕЗОН 2024-2025

- на кольце.

За Клубом закреплены следующие рекламные места:

- на опоре, поддерживающей щит;
- на обивке опоры, поддерживающей щит;
- над опорой, поддерживающей щит;
- над щитом под дисплеями таймера для броска;
- на лицевой стороне щита, в левом нижнем углу (не более 23 см в высоту и 40 см в длину);
- допускается наличие на лицевой стороне щита в левом нижнем углу логотипа международных соревнований, в которых участвует Клуб-хозяин.

Размещение рекламных материалов должно соответствовать схеме, указанной в Приложении № 9 к настоящему Регламенту.

### **За нарушение на Клуб налагается штраф в размере 300 000 (Триста тысяч) рублей**

**83.2.**

Клуб обязан **не позднее 31 августа 2024 года** разработать и направить на утверждение в Лигу в формате pdf (в цвете) макет щитов, опор, поддерживающих щит и колец, в котором должны быть указаны: места для спонсоров (партнеров, рекламодателей) Лиги; места для логотипов спонсоров (партнеров, рекламодателей) Клуба или их логотипы. Макет разрабатывается Клубом на основании схемы размещения рекламных материалов (Приложение № 9 к Регламенту).

Лига устанавливает соответствие макета требованиям настоящего Регламента. Лига оставляет за собой право отказать в утверждении макета, если на макете присутствуют спонсоры (партнеры, рекламодатели) Клуба, нарушающие права Лиги в товарных категориях, зарезервированных за Лигой.

Если макеты соответствуют требованиям Регламента и размещенные на них спонсоры (партнеры, рекламодатели) Клуба не нарушают права Лиги в товарных категориях, зарезервированных за Лигой, в Клуб направляется информационное письмо об утверждении макета.

При несоответствии макетов требованиям Регламента и/или если размещенные на них спонсоры (партнеры, рекламодатели) Клуба нарушают права Лиги в товарных категориях, зарезервированных за Лигой, в Клуб направляется информационное письмо с указанием необходимых изменений. Клуб должен в 3-х дневный срок внести изменения в макет и направить в Лигу на повторное утверждение макет щитов, опор, поддерживающих щит и колец.

### **За нарушение на Клуб налагается штраф в размере 300 000 (Триста тысяч) рублей.**

**83.3.**

В течение сезона в макет щитов, опор, поддерживающих щит и колец, могут вноситься изменения по причине смены наименования и/или логотипа спонсора (партнера, рекламодателя) Клуба, изменения спонсора (партнера, рекламодателя) Клуба и/или Лиги.

Клуб обязан направить в Лигу измененные макеты для утверждения Лигой не позднее чем за 7 (семь) календарных дней до даты Матча, в котором Клуб планирует произвести изменения. Процедура утверждения измененного макета идентична указанной в пункте 83.2 статьи 83 настоящего Регламента.

### **За нарушение на Клуб налагается штраф в размере 300 000 (Триста тысяч) рублей.**

**83.4.**

Лига за свой счет изготавливает и передает в Клубы до начала сезона рекламные материалы спонсоров (партнеров, рекламодателей) Лиги, которые должны быть размещены на щитах, опорах, поддерживающих щит и кольцах за счет Клубов, в точном соответствии с утвержденным Лигой макетом щитов, опор, поддерживающих щит и колец.



# РЕГЛАМЕНТ ЧЕМПИОНАТА ЕДИНОЙ ЛИГИ ВТБ

## СЕЗОН 2024-2025

Запрещается размещение рекламы или другой информации на щитах, опорах, поддерживающих щит и кольца вне зон, указанных в Приложении № 9 к настоящему Регламенту.

Клуб-хозяин обязан разместить рекламные материалы спонсоров (партнеров, рекламодателей) Лиги и Клуба в соответствии с утвержденным Лигой макетом за 60 (шестьдесят) минут до времени начала Матча.

**За каждый факт неправильного размещения рекламных материалов на щитах, опорах, поддерживающих щит и кольца на Клуб налагается штраф в размере 300 000 (Триста тысяч) рублей.**

**В случае второго нарушения в течение сезона на Клуб налагается штраф в размере 350 000 (Триста пятьдесят тысяч) рублей.**

**В случае нарушения в третий и последующий раз в течение сезона на Клуб налагается штраф в размере от 600 000 (Шестьсот тысяч) рублей до 1 500 000 (Один миллион пятьсот тысяч) рублей.**

### СТАТЬЯ 84 БАННЕРЫ ДЛЯ ИНТЕРВЬЮ (ПРЕСС-ВОЛЛ)

**84.1.** Клуб обязан за свой счет изготавливать баннеры для интервью (пресс-воллы) и размещать на них логотипы Лиги и спонсоров (партнеров, рекламодателей) Лиги в соответствии с утвержденными Лигой макетами.

Использование пресс-воллов на матчах Чемпионата, не соответствующих утвержденным Лигой макетам, запрещено.

**За нарушение на Клуб налагается штраф в размере 300 000 (Триста тысяч) рублей.**

**В случае повторного нарушения в течение сезона на Клуб налагается штраф в размере 350 000 (Триста пятьдесят тысяч) рублей.**

**В случае нарушения в третий и последующий раз в течение сезона на Клуб налагается штраф в размере от 600 000 (Шестьсот тысяч) рублей до 1 500 000 (Один миллион пятьсот тысяч) рублей.**

**84.2.** Размещение логотипов на пресс-воллах для интервью обязательно подлежит утверждению Лигой.

Клуб обязан не менее чем за 30 (тридцати) календарных дней до начала Чемпионата направить актуальные размеры пресс-воллов (в комнате для пресс-конференции и в микст-зоне) в Лигу, на основании которых Лига направляет в Клуб макеты пресс-воллов с размещенными на них логотипами Лиги, спонсоров (партнеров, рекламодателей) Лиги, и местами для размещения спонсоров (партнеров, рекламодателей) Клуба.

Клуб обязан не позднее чем за 10 (десять) календарных дней до даты первого домашнего матча Клуба в Чемпионате прислать макеты пресс-воллов (с размещенными на них логотипами спонсоров (партнеров, рекламодателей) Клуба) в формате pdf (в цвете) в Лигу для утверждения.

Лига оставляет за собой право отказать Клубу в утверждении макетов пресс-воллов, если размещенные на них логотипы спонсоров (партнеров, рекламодателей) Клуба нарушают права Лиги в товарных категориях, зарезервированных за Лигой.

**За нарушение на Клуб налагается штраф в размере 100 000 (Сто тысяч) рублей.**

**В случае повторного нарушения в течение сезона на Клуб налагается штраф в размере 150 000 (Сто пятьдесят тысяч) рублей.**



# РЕГЛАМЕНТ ЧЕМПИОНАТА ЕДИНОЙ ЛИГИ ВЛ

## СЕЗОН 2024-2025

**В случае нарушения в третий и последующий раз в течение сезона на Клуб налагается штраф в размере от 200 000 (Двести тысяч) рублей до 500 000 (Пятьсот тысяч) рублей.**

- 84.3.** В случае необходимости внесения изменений в утвержденные Лигой макеты (при добавлении или исключении спонсора Клуба или изменения спонсором Клуба своего логотипа) пресс-воллов, Клуб обязан согласовать с Лигой новые макеты не позднее, чем за 4 (четыре) календарных дня до даты Матча, на котором планируются использование измененных пресс-воллов.
- 84.4.** Клуб-хозяин обязан не позднее 12:00 (по московскому времени) на следующий день после проведения домашнего Матча отправить на электронную почту: [marketing@united-league.com](mailto:marketing@united-league.com) фотографии Главного тренера Команды-хозяина/или лица, заменяющего его на пресс-конференции (Первый помощник тренера и/или капитан команды и/или Игрок) и Главного тренера Команды-визитера/или лица, заменяющего его на пресс-конференции (Первый помощник тренера и/или капитан команды и/или Игрок) на фоне пресс-волла с послематчевой пресс-конференции (не менее 1 фотографии каждого тренера). Фотографии должны быть горизонтальными, пресс-волл должен полностью попадать в кадр с участниками пресс-конференции. Качество фотографии должно быть четким (лица и логотипы на пресс-волле должны быть различаемы/читаемы).

## СТАТЬЯ 85 ПОЛИГРАФИЧЕСКАЯ ПРОДУКЦИЯ

- 85.1.** На всей полиграфической продукции (билеты, электронные билеты, программки, приглашения и т.д.), выпускаемой к матчам Чемпионата, как в онлайн формате, так и в печатном виде Клуб обязан обеспечить размещение логотипов Лиги и/или спонсоров (партнеров, рекламодателей) Лиги в соответствии с утвержденными Лигой макетами. Использование полиграфической продукции на матчах Чемпионата, не соответствующей утвержденным Лигой макетам, запрещено.
- Клуб самостоятельно принимает решение, какую продукцию он изготавливает в печатном формате, а какую распространяет в онлайн формате.
- За нарушение на Клуб налагается штраф в размере 300 000 (Триста тысяч) рублей.**
- В случае второго нарушения в течение сезона на Клуб налагается штраф в размере 350 000 (Триста пятьдесят тысяч) рублей.**
- В случае нарушения в третий и последующий раз в течение сезона на Клуб налагается штраф в размере от 600 000 (Шестьсот тысяч) рублей до 1 500 000 (Один миллион пятьсот тысяч) рублей.**
- 85.2.** Клуб обязан не позднее чем за 10 (десять) календарных дней до даты первого домашнего матча Клуба в Чемпионате прислать в Лигу на согласование список полиграфической продукции, изготавливаемой к Матчам Чемпионата. Не менее чем за 4 (четыре) календарных дня до даты первого домашнего матча Клуба в Чемпионате Клуб обязан прислать в Лигу макеты полиграфической продукции, планируемой для изготовления к Матчам Чемпионата, в формате pdf (в цвете).
- Лига оставляет за собой право отказать Клубу в утверждении макетов полиграфической продукции, если размещенные на них логотипы спонсоров (партнеров, рекламодателей) Клуба нарушают права Лиги в товарных категориях, зарезервированных за Лигой.
- В случае необходимости внесения изменений в утвержденный Лигой макеты полиграфической продукции при добавлении или исключении спонсора Клуба на полиграфической продукции, Клуб обязан согласовать с Лигой новые макеты не позднее, чем



# РЕГЛАМЕНТ ЧЕМПИОНАТА ЕДИНОЙ ЛИГИ ВТБ

## СЕЗОН 2024-2025

за 4 (четыре) календарных дня до даты Матча, на котором планируется использование измененной полиграфической продукции.

**За нарушение на Клуб налагается штраф в размере 100 000 (Сто тысяч) рублей.**

**В случае второго нарушения в течение сезона на Клуб налагается штраф в размере 150 000 (Сто пятьдесят тысяч) рублей.**

**В случае нарушения в третий и последующий раз в течение сезона на Клуб налагается штраф в размере от 200 000 (Двести тысяч) рублей до 500 000 (Пятьсот тысяч) рублей.**

### СТАТЬЯ 86 ОФИЦИАЛЬНЫЕ САЙТЫ ЛИГИ И КЛУБОВ

- 86.1.** Клубы должны обеспечить размещение на всех страницах официального сайта баннерных рекламных ссылок на официальный сайт Лиги с использованием UTM-меток, предоставляемых Лигой. Баннер разрабатывает и высылает Лига.
- 86.2.** Клубы должны обеспечить размещение на всех страницах официальных сайтов Клубов текстовой и графической ссылки на Интернет-магазин Лиги с использованием UTM-меток, предоставляемых Лигой. Такая ссылка должна быть размещена в основном верхнем меню официальных сайтов Клубов.
- 86.3.** Официальные сайты Клубов должны иметь на всех страницах счетчики посещаемости через системы аналитики. По требованию Лиги Клуб предоставляет выгрузку по запрашиваемым параметрам.
- 86.4.** Официальные сайты Клубов должны иметь раздел, с информацией о продаже билетов Клубов. Системы продажи билетов на официальных сайтах Клубов должны быть интегрированы с системами аналитики.

### СТАТЬЯ 87 НАРУЖНАЯ РЕКЛАМА

- 87.1.** На всей наружной рекламе матчей Чемпионата (баннеры, щиты, перетяжки, электронные экраны и т.д.) Клуб-хозяин обязан обеспечить размещение логотипа Лиги в соответствии с утвержденными Лигой макетами.  
Использование наружной рекламы, не соответствующей утвержденным Лигой макетам, запрещено.  
**За нарушение на Клуб налагается штраф в размере 300 000 (Триста тысяч) рублей.**
- 87.2.** Клуб обязан не позднее чем за 4 (четыре) календарных дня до даты Матча Чемпионата, в отношении которого будет проводиться наружная реклама, направить в Лигу для утверждения макет статичной рекламы в формате pdf (в цвете) или видеоролик для такой рекламы с размещенными логотипом Лиги.  
Лига оставляет за собой право отказать в утверждении макета или видеоролика, если на макете присутствуют спонсоры (партнеры, рекламодатели) Клуба, нарушающие права Лиги в товарных категориях, зарезервированных за Лигой.  
**За нарушение на Клуб налагается штраф в размере 300 000 (Триста тысяч) рублей.**



# РЕГЛАМЕНТ ЧЕМПИОНАТА ЕДИНОЙ ЛИГИ ВТБ

## СЕЗОН 2024-2025

### СТАТЬЯ 88 ВЫНОС ФЛАГА И АУДИОРОЛИКИ

**88.1.** Перед началом каждого Матча Чемпионата в центральный круг игровой площадки должен быть вынесен флаг с логотипом Лиги. Во время выноса флага Клуб-хозяин должен обеспечить трансляцию аудиоролика с использованием звукоусиливающей аппаратуры спортивного сооружения, а также трансляцию видеоролика Лиги на видеокубе и всех его поверхностях.

Лига изготавливает аудиоролик, видеоролик и флаг за свой счет и направляет в Клубы перед началом Чемпионата. В случае, если Флаг Лиги был утерян или испорчен по вине Клуба, то Клуб изготавливает флаг за свой счёт по предоставленному Лигой макету.

**За нарушение на Клуб налагается штраф в размере 100 000 (Сто тысяч) рублей.**

**В случае повторного нарушения в течение сезона на Клуб налагается штраф в размере 150 000 (Сто пятьдесят тысяч) рублей.**

**В случае нарушения в третий и последующий раз в течение сезона на Клуб налагается штраф в размере от 200 000 (Двести тысяч) рублей до 500 000 (Пятьсот тысяч) рублей**

**88.2.** В перерывах между четвертями каждого Матча Чемпионата должна быть обеспечена трансляция дикторского текста и/или рекламных аудиороликов, предоставленных Лигой, с использованием звукоусиливающей аппаратуры спортивного сооружения. Смена аудиороликов и дикторского текста осуществляется по первому требованию Лиги, но в любом случае не позднее 2 (двух) рабочих дней со дня получения письменного уведомления (по электронной почте).

**За нарушение на Клуб налагается штраф в размере 100 000 (Сто тысяч) рублей.**

**В случае второго нарушения в течение сезона на Клуб налагается штраф в размере 150 000 (Сто пятьдесят тысяч) рублей.**

**В случае нарушения в третий и последующий раз в течение сезона на Клуб налагается штраф в размере от 200 000 (Двести тысяч) рублей до 500 000 (Пятьсот тысяч) рублей.**

### СТАТЬЯ 89 ДОПОЛНИТЕЛЬНЫЕ ПОЛОЖЕНИЯ

**89.1.** Реклама на сувенирной и иной продукции с использованием логотипа Лиги, выпускаемой Клубами, подлежит обязательному согласованию с Лигой.

**89.2.** Размещение Клубом рекламы на скамейках команд и судейском столе разрешено, однако подлежит обязательному согласованию с Лигой.

**89.3.** После согласования с Клубами, Лиге и ее спонсорам (партнерам, рекламодателям) Клубы предоставляют площади в фойе спортивных сооружений для проведения любого рода рекламных акций, промоакций, маркетинговых и иных мероприятий.

**89.4.** Разрешено размещение рекламы на несущих и прочих конструкциях внутри спортивного сооружения, при условии, что она не нарушает эксклюзивность в товарных категориях спонсоров Лиги и соответствует требованиям Регламента.

**89.5.** На Матчах запрещено размещение рекламных материалов спонсора или партнера Клуба, деятельностью которого является организация и проведение азартных игр в букмекерских конторах, тотализаторах, залах игровых автоматов, казино, а также являющегося оператором лотерей, форекс-дилерами на любых рекламных поверхностях:

- на игровой площадке;
- в зоне скамеек команд;
- на судейском столе;





# РЕГЛАМЕНТ ЧЕМПИОНАТА ЕДИНОЙ ЛИГИ ВТБ

## СЕЗОН 2024-2025

- за скамейками команд и за судейским столом, и на других рекламных поверхностях (конструкциях) в зоне видимости ведущей телекамеры во время телевизионной трансляции.

**За нарушение на Клуб налагается штраф в размере 1 000 000 (Один миллион) рублей.**

**В случае повторного нарушения на Клуб налагается штраф в размере 1 500 000 (Один миллион пятьсот тысяч) рублей.**

**В случае третьего и последующих нарушений на Клуб налагается штраф в размере от 2 000 000 (Два миллиона) рублей до 5 000 000 (Пять миллионов) рублей по решению Директората.**

**89.6.** На всех Матчах разрешено размещение рекламы спонсора или партнера Клуба, деятельностью которого является организация и проведение азартных игр в букмекерских конторах, тотализаторах, залах игровых автоматов, казино, а также являющегося оператором лотерей, форекс-дилерами на следующих рекламных поверхностях:

- на игровой и разминочной форме;
- на LED экранах;
- на щитах и опорах щитов;
- на иных поверхностях, не указанных в пункте 89.5 статьи 89 Регламента, размещение на которых рекламы такого спонсора или партнера Клуба разрешено действующим законодательством.

**89.7.** Запрещена реклама других спортивных лиг, за исключением Лиги, любая скрытая реклама на экипировке Игроков, в том числе на дополнительной экипировке Игроков.

**89.8.** Запрещена реклама на открытых частях тела Игроков.

**89.9.** Размещение рекламы на табло счета/видеотабло разрешено, если оно не нарушает работу табло счета/видеотабло и не нарушает видимость информации, связанной с ходом Матча Чемпионата.

**89.10.** При проведении рекламных и информационных кампаний, связанных с Чемпионатом, Клубы обязаны использовать изображения Игроков и представителей Клуба на полиграфической продукции, в наружной рекламе, на официальных сайтах Клубов и аккаунтах Клубов в социальных сетях и мессенджерах или в любых СМИ в утвержденной Лигой экипировке и с Официальным мячом Лиги. Не допускается присутствие изображения логотипа другой лиги на экипировке, а также мяча любого другого бренда, кроме бренда Официального мяча Лиги.

**В случае нарушения на Клуб налагается штраф в размере 100 000 (Сто тысяч) рублей.**

**89.11.** Лига имеет право на организацию промо-мероприятий, например, «Экологического матча» или «Эко-матча» в рамках любого Матча Регулярного Чемпионата.

Клубы обязаны принимать участие в таких промо-мероприятиях, в том числе обеспечить участие Игроков, заявленных на Матч, в промо-мероприятии, с использованием промо-экипировки, предоставленной Лигой (п. 82.2. Регламента).

Лига вправе привлекать третьих лиц для проведения таких промо-мероприятий.

Клуб-хозяин, в спортивном сооружении которого будет проходить Матч, во время которого проводится промо-мероприятие, обязан обеспечить содействие Лиге, а именно:

- предоставить для проведения промо-мероприятия место в спортивном сооружении (например, в фойе, на зрительских трибунах, на игровой площадке) и обеспечить доступ представителей Лиги для монтажа/демонтажа оборудования, необходимого для проведения промо-мероприятия;
- предоставить необходимую техническую поддержку;



# РЕГЛАМЕНТ ЧЕМПИОНАТА ЕДИНОЙ ЛИГИ ВТБ

## СЕЗОН 2024-2025

- обеспечить участие диктора/ведущего, группы поддержки, маскотов в промо-мероприятии;
- осуществить трансляцию аудиороликов и видеороликов промо-мероприятия на LED экранах, видеокубе и видеоэкранах;
- осуществить информационную поддержку промо-мероприятия посредством официального сайта Клуба и социальных сетей и мессенджеров Клуба (VK, Telegram и т.д.).

**89.12.** В Спортивном сооружении во время Матчей запрещена реклама фирм-производителей баскетбольных мячей и корзин/стоек отличных от фирмы-производителя Официального мяча.

### СТАТЬЯ 90 ИНТЕРНЕТ-МАГАЗИН ЛИГИ

- 90.1.** В целях продвижения Чемпионата Лига разрабатывает и обеспечивает работу Интернет-магазина Лиги.
- 90.2.** Условия взаимодействия между Лигой и Клубами в целях обеспечения работы Интернет-магазина Лиги определяются в договорах, которые заключается отдельно.

### СТАТЬЯ 91 МЕДИАДЕНЬ

- 91.1.** Лига совместно с каждым Клубом проводит до начала Регулярного Чемпионата медиадень с участием всех Игроков, Тренеров, иных членов команды такого Клуба, с целью создания фото, видео, интервью и иных материалов, отвечающих требованиям Лиги (далее – Медиадень).
- 91.2.** Медиадень должен проводиться не позднее, чем за две недели до начала Регулярного Чемпионата.
- 91.3.** Клуб назначает ответственного за проведение Медиадня сотрудника, и сообщает его контакты в Лигу для координации всех активностей. Лига вправе направлять своих представителей для координации, помощи и контроля за проведением Медиадня.
- 91.4.** Клуб **не позднее 13 августа 2024 года** обязан сообщить Лиге на адрес электронной почты: [abramov@united-league.com](mailto:abramov@united-league.com) 3 (три) возможные даты для проведения Медиадня в Клубе. График проведения Медиадней в Клубах будет предоставлен Лигой **не позднее 24 августа 2024 года**. Клубы, проводящие Медиадень в других турнирах, согласуют с Лигой дату единого Медиадня.  
**За нарушение данного пункта на Клуб налагается штраф в размере 100 000 (Сто тысяч) рублей.**
- 91.5.** Фотосъемка в рамках Медиадня проводится Клубами. Порядок проведения фото- и видеосъемки, в том числе перечень необходимого оборудования и требований к условиям проведения съемок, согласовывается между Лигой и каждым Клубом отдельно.
- 91.6.** Для участия в Медиадне вся команда и тренерский штаб Клуба должны быть доступны в течение пяти часов подряд.
- 91.7.** Игроки во время Медиадня должны быть одеты в утвержденную Лигой игровую форму. Цвет игровой формы всех Игроков для проведения Медиадня согласуется Лигой и Клубом при согласовании даты проведения Медиадня. Игровая форма команды должна быть доступна на протяжении всех активностей Медиадня.



# РЕГЛАМЕНТ ЧЕМПИОНАТА ЕДИНОЙ ЛИГИ ВТБ

## СЕЗОН 2024-2025

- 91.8.** Любые тренировки, запланированные на день проведения Медиадня, должны проводиться по окончании всех активностей, связанных с Медиаднем.
- 91.9.** Авторские права на материалы фотосессий и видеосъемок, созданных во время Медиадней, принадлежат Лиге.
- 91.10.** В случае проведения интервью во время Медиадня, они проводятся на русском или английском языках. Клуб осуществляет перевод интервью на русский язык.
- 91.11.** Клубы информируют все департаменты, задействованные в подготовке Медиадня (тренерский штаб, маркетинг, пресс-службу, руководство), о материально-техническом обеспечении мероприятия и сопутствующих активностей.
- 91.12.** В случае дозаявки нового Игрока после проведения Медиадня, Лига оставляет за собой право запросить фотографии, интервью и видео такого Игрока, изготовленных в соответствии с требованиями Лиги для дополнения базы материалов Медиадня. Клуб обязан самостоятельно провести фотосъемку такого Игрока в соответствии с требованиями Лиги и предоставить Лиге не позднее чем за 24 (двадцать четыре) часа до начала Матча, в котором примет участие данный Игрок, не менее 11 (одиннадцати) разноплановых фотографий Игрока, из которых:
- 3 (три) фотографии Игрока **без мяча: в полный рост** - руки за спиной анфас (1 фото), вполборота вправо (1 фото), вполборота влево (1 фото);
  - 3 (три) фотографии Игрока **без мяча: по пояс** - руки за спиной анфас (1 фото), вполборота вправо (1 фото), вполборота влево (1 фото);
  - 5 (пять) фотографий Игрока **с мячом**.
- За нарушение на Клуб налагается штраф в размере 200 000 (Двести тысяч).**
- 91.13.** Клубы должны оказывать содействие в установлении контактов с бывшими игроками и Тренерами или иными публичными персонами для интервью в рамках Медиадня.
- 91.14.** Клубы должны анонсировать и освещать ход Медиадня в местных СМИ, социальных сетях и мессенджерах.
- 91.15.** Лига оставляет за собой право запросить специальное интервью с двумя Игроками за пределами спортивного сооружения вне запланированного на проведение Медиадня временного отрезка. В случае невозможности организации специального интервью, Клуб предлагает альтернативные варианты организации такого интервью. Клуб имеет право отказать в проведении такого интервью за пределами спортивного сооружения.
- 91.16.** Клубы могут планировать на дату Медиадня параллельные медиамероприятия, однако фото- и видеосъемка Лиги имеют приоритет перед иными активностями. В случаях, когда Клубы проводят единый Медиадень для двух турниров, график и приоритет активностей согласовывается Лигой и Клубами.

## СТАТЬЯ 92 ОФИЦИАЛЬНЫЕ МЕРОПРИЯТИЯ ЛИГИ

- 92.1. Официальные мероприятия Лиги**
- 92.1.1.** Лига имеет право на организацию и проведение различных официальных и показательных спортивных мероприятий, которые соответствуют уставным целям Лиги и направлены на популяризацию баскетбола, например, Матч Всех Звезд, Суперкубок, Кубок, а также на популяризацию интерактивного баскетбола, например, Чемпионат Единой Лиги ВТБ по интерактивному баскетболу, Суперкубок по интерактивному баскетболу, Матч Всех Звезд по интерактивному баскетболу, иные соревнования по интерактивному баскетболу.
- 92.1.2.** Лига обладает всей полнотой прав на подобные мероприятия, включая, но не ограничиваясь, эксклюзивные права на телетрансляции, фото и видеоматериалы, маркетинговые,



# РЕГЛАМЕНТ ЧЕМПИОНАТА ЕДИНОЙ ЛИГИ ВТБ

## СЕЗОН 2024-2025

лицензионные и рекламные права. Лига свободно распоряжается этими правами, что, кроме всего прочего, предусматривает возможность делегирования таких прав Клубам или третьим лицам.

**92.1.3.** На проведение официальных и показательных спортивных мероприятий, например, Матча Всех Звезд и Суперкубка, распространяются положения настоящего Регламента, если иное не будет определено в отдельных Регламентах или Положениях о проведении Матча Всех Звезд, Суперкубка, иных официальных и показательных спортивных мероприятий.

### **92.2. Матч Всех Звезд**

**92.2.1.** Спортивное мероприятие по баскетболу «Матч Всех Звезд» (далее – Матч Всех Звезд) - баскетбольный матч между двумя баскетбольными командами, в состав которых входят лучшие Игроки Чемпионата. Лига определяет условия отбора Игроков и Главных тренеров, Помощников тренера, место, дату и время Матча Всех Звезд, виды сопутствующих мероприятий (конкурсов и т.д.) и другие условия, связанные с Матчем Всех Звезд.

**92.2.2.** Лига может делегировать Клубам или третьим лицам полностью или часть прав на проведение Матча Всех Звезд.

**92.2.3.** Порядок организации и проведения, подачи заявок и прочие условия проведения Матча Всех Звезд регулируются Регламентом или Положением о проведении Матча Всех Звезд, утверждаемым Президентом Лиги и Генеральным директором Лиги.

**92.2.4.** В случае проведения Лигой Матча Всех Звезд все Клубы обязаны обеспечить участие вызванных на Матч Всех Звезд Игроков, Главных тренеров, Помощников тренера и Сопровождающих лиц Клуба (например, врачей, массажистов).

Если вызванный на Матч Всех Звезд Игрок или Главный тренер, или Помощник тренера не может участвовать в Матче Всех Звезд, Клуб, в паспорт команды которого внесен данный Игрок или Главный тренер, или Помощник тренера, обязан документально подтвердить уважительную причину неявки на Матч Всех Звезд.

В случае, если причиной неявки на Матч Всех Звезд является травма/болезнь, такой Игрок или Главный тренер, или Помощник тренера обязан по требованию Лиги пройти дополнительное обследование у независимого врача, выбранного Лигой. **В случае отсутствия уважительной причины неявки Игрока или Главного тренера, или Помощника тренера на Матч Всех Звезд на Клуб налагается штраф в размере 500 000 (Пятьсот тысяч) рублей.**

### **92.3. Суперкубок.**

**92.3.1.** Спортивное мероприятие по баскетболу «Суперкубок Единой Лиги ВТБ» (далее – Суперкубок) - баскетбольные матчи с участием 4 (четырёх) баскетбольных команд Клубов – участников Чемпионата Единой Лиги ВТБ сезона 2023-2024 гг., которые заняли с 1 по 4 места в Итоговой классификации Чемпионата Единой Лиги ВТБ сезона 2023-2024 гг. Если Клуб, занявший с 1 по 4 места в Итоговой классификации Чемпионата Единой Лиги ВТБ сезона 2023-2024 гг., не участвует в Чемпионате Единой Лиги ВТБ сезона 2024-2025 гг., в Суперкубке участвует Клуб - участник Чемпионата Единой Лиги ВТБ сезона 2023-2024 гг., занявший 5 место и т.д. в Итоговой классификации Чемпионата Единой Лиги ВТБ сезона 2023-2024 гг.

В качестве участников Суперкубка Лигой могут быть приглашены мужские команды российских и/или иностранных профессиональных спортивных баскетбольных клубов, не принимавших участие в Чемпионате Единой Лиги ВТБ сезона 2023-2024 гг.

Лига определяет место, даты, время матчей и формат проведения Суперкубка, проведение сопутствующих мероприятий (конкурсы и т.д.) и другие условия, связанные с Суперкубком.



# РЕГЛАМЕНТ ЧЕМПИОНАТА ЕДИНОЙ ЛИГИ ВТБ

## СЕЗОН 2024-2025

По решению Лиги Суперкубок может быть назван в честь заслуженных в области баскетбола игроков и тренеров. Лига обладает эксклюзивным правом на название Суперкубка.

**92.3.2.** Лига может делегировать Клубам или третьим лицам полностью или часть прав на проведение Суперкубка.

**92.3.3.** Порядок организации и проведения, подачи заявок и прочие условия проведения Суперкубка регулируются Регламентом или Положением о проведении Суперкубка, утвержденным Президентом Лиги и Генеральным директором Лиги.

**92.3.4.** В случае проведения Лигой Суперкубка Клубы, указанные в п. 92.3.1. Регламента, обязаны обеспечить участие своих команд в Суперкубке.

**В случае нарушения на Клуб налагается штраф в размере 1 000 000 (Один миллион) рублей.**

**92.3.5.** Баскетбольные матчи, проводимые в рамках Суперкубка, не учитываются в Итоговой классификации Чемпионата.

**92.4. Кубок.**

**92.4.1.** Спортивное мероприятие по баскетболу «Кубок» (далее – Кубок) - баскетбольные матчи с обязательным участием баскетбольных команд Российских Клубов – участников Чемпионата Единой Лиги ВТБ сезона 2024-2025 гг., а также по возможности - баскетбольных команд Иностранных Клубов – участников Чемпионата Единой Лиги ВТБ сезона 2024-2025 гг.

В качестве участников Кубка могут быть приглашены мужские команды российских и/или иностранных профессиональных спортивных баскетбольных клубов, не принимавших участие в Чемпионате Единой Лиги ВТБ сезона 2024-2025 гг.

Лига определяет место, даты, время матчей и формат проведения Кубка, проведение сопутствующих мероприятий (конкурсы и т.д.) и другие условия, связанные с Кубком.

Лига обладает эксклюзивным правом на название Кубка. По решению Лиги название Кубка может быть дополнено наименованием спонсора/рекламодателя Лиги.

**92.4.2.** Лига может делегировать Клубам или третьим лицам полностью или часть прав на проведение Кубка.

**92.4.3.** Порядок организации и проведения, подачи заявок и прочие условия проведения Кубка Единой лиги регулируются Регламентом или Положением о проведении Кубка, утвержденным Президентом Лиги и Генеральным директором Лиги.

**92.4.4.** В случае проведения Лигой Кубка Российские Клубы обязаны обеспечить участие своих команд в Кубке.

**В случае нарушения на Российский Клуб налагается штраф в размере 1 000 000 (Один миллион) рублей.**

**92.4.5.** Баскетбольные матчи, проводимые в рамках Кубка, не учитываются в Итоговой классификации Чемпионата.

**92.5. Соревнования по интерактивному баскетболу.**

**92.5.1.** Для организации и проведения Лигой Чемпионата Единой Лиги ВТБ по интерактивному баскетболу, Суперкубка по интерактивному баскетболу, Матча Всех Звезд по интерактивному баскетболу, иных соревнований по интерактивному баскетболу Лига вправе:

- использовать наименования, логотипы и/или товарные знаки Клубов, ФИО, изображений и образов Игроков и тренеров Клубов в экипировке Клубов-участников Чемпионата и (или) совместно с логотипами/товарными знаками Клубов при создании в компьютерном симуляторе баскетбола игроков, команд, игровых площадок, игровой формы и при проведении таких соревнований.



# РЕГЛАМЕНТ ЧЕМПИОНАТА ЕДИНОЙ ЛИГИ ВТБ

## СЕЗОН 2024-2025

- 92.5.2.** Порядок организации и проведения соревнований по интерактивному баскетболу регулируются Регламентами или Положениями о проведении соответствующих соревнований, утвержденным Лигой.
- 92.5.3.** В случае проведения Лигой соревнований по интерактивному баскетболу Клубы обязаны предоставить Лиге по форме, предоставленной Лигой, согласие Клуба на использование наименования Клуба, логотипов и/или товарных знаков Клуба, игровых площадок и игровой формы Клубов с размещенными на них логотипами Клубов, а также согласия на обработку персональных данных Игроков, Тренеров Клубов. на обработку персональных данных, разрешенных субъектом персональных данных для распространения, на использование и передачу имиджевых прав (ФИО, изображений и образов) (по установленным Лигой формам) для использования Лигой в целях организации и проведения соревнований по интерактивному баскетболу.
- 92.5.4.** Лига может делегировать третьим лицам полностью или часть прав на проведение Суперкубок по интерактивному баскетболу, Матч Всех Звезд по интерактивному баскетболу, Чемпионат Единой Лиги ВТБ по интерактивному баскетболу, иных спортивных соревнований по интерактивному баскетболу.
- 92.6.** Права, порядок организации и условия проведения других официальных мероприятий Лиги, которые могут проводиться в дальнейшем, регулируются аналогично проведению мероприятий, указанных в настоящей статье 92 Регламента.



# РЕГЛАМЕНТ ЧЕМПИОНАТА ЕДИНОЙ ЛИГИ ВТБ СЕЗОН 2024-2025

## ПРИЛОЖЕНИЕ №1



### ПАСПОРТ КОМАНДЫ

#### Название команды (Город или субъект РФ)

Чемпионат Единой Лиги ВТБ сезон 2024/2025

##### ИГРОКИ

| No | Фамилия Имя | Дата Рождения | Лицензия | Фамилия / Имя на майке | Номер на майке | Примечание |
|----|-------------|---------------|----------|------------------------|----------------|------------|
| 1  |             |               |          |                        |                |            |
| 2  |             |               |          |                        |                |            |
| 3  |             |               |          |                        |                |            |
| 4  |             |               |          |                        |                |            |
| 5  |             |               |          |                        |                |            |
| 6  |             |               |          |                        |                |            |
| 7  |             |               |          |                        |                |            |
| 8  |             |               |          |                        |                |            |
| 9  |             |               |          |                        |                |            |
| 10 |             |               |          |                        |                |            |
| 11 |             |               |          |                        |                |            |
| 12 |             |               |          |                        |                |            |
| 13 |             |               |          |                        |                |            |
| 14 |             |               |          |                        |                |            |
| 15 |             |               |          |                        |                |            |
| 16 |             |               |          |                        |                |            |

Допущено: игроков - ...

АНО "Единая баскетбольная лига"  
представитель

Фамилия Имя      подпись

Дата



### ПАСПОРТ КОМАНДЫ

#### Название команды (Город или субъект РФ)

Чемпионат Единой Лиги ВТБ сезон 2024/2025

##### ТРЕНЕРЫ, СОПРОВОЖДАЮЩИЕ И ОФИЦИАЛЬНЫЕ ЛИЦА

| No | Фамилия Имя | Дата Рождения | Лицензия | Должность |
|----|-------------|---------------|----------|-----------|
| 1  |             |               |          |           |
| 2  |             |               |          |           |
| 3  |             |               |          |           |
| 4  |             |               |          |           |
| 5  |             |               |          |           |
| 6  |             |               |          |           |
| 7  |             |               |          |           |
| 8  |             |               |          |           |
| 9  |             |               |          |           |
| 10 |             |               |          |           |
| 11 |             |               |          |           |
| 12 |             |               |          |           |
| 13 |             |               |          |           |
| 14 |             |               |          |           |
| 15 |             |               |          |           |
| 16 |             |               |          |           |
| 17 |             |               |          |           |
| 18 |             |               |          |           |
| 19 |             |               |          |           |
| 20 |             |               |          |           |

Допущено: тренеров - ..., сопровождающих лиц - ...

АНО "Единая баскетбольная лига"  
представитель

Фамилия Имя      подпись

Дата



# РЕГЛАМЕНТ ЧЕМПИОНАТА ЕДИНОЙ ЛИГИ ВТБ СЕЗОН 2024-2025

## ПРИЛОЖЕНИЕ №2



### ТЕХНИЧЕСКАЯ ЗАЯВКА НА МАТЧ В СЕЗОНЕ 2024-2025

#### TEAM LIST FOR GAME IN SEASON 2024-2025

|                        |                                       |  |
|------------------------|---------------------------------------|--|
| <b>КЛУБ/ CLUB:</b>     |                                       |  |
| <b>Дата/ Date:</b>     | <b>Команда-хозяин/<br/>Home team:</b> | <b>Команда-визитер/<br/>Visiting team:</b> |
| <b>№ Игры/ Game #:</b> |                                       |  |

| Номер игрока/<br>Player's number | Лицензия/<br>License | Фамилия, имя игрока/<br>Surname, name of player | Допуск врачом к игре/<br>Doctor's permission |
|----------------------------------|----------------------|---|--|
| 1                                |                      |   | Допущен / Permitted                          |
| 2                                |                      |   | Допущен / Permitted                          |
| 3                                |                      |   | Допущен / Permitted                          |
| 4                                |                      |   | Допущен / Permitted                          |
| 5                                |                      |   | Допущен / Permitted                          |
| 6                                |                      |   | Допущен / Permitted                          |
| 7                                |                      |   | Допущен / Permitted                          |
| 8                                |                      |   | Допущен / Permitted                          |
| 9                                |                      |   | Допущен / Permitted                          |
| 10                               |                      |   | Допущен / Permitted                          |
| 11                               |                      |   | Допущен / Permitted                          |
| 12                               |                      |   | Допущен / Permitted                          |

*Отметить капитана (КАП) /Mark captain (cap.)*

|    |   |  |  |
|----|---|--|--|
| 13 | <b>Гл. Тренер/Head Coach</b>  |  |  |
| 14 | <b>1й Помощник тренера/<br/>First Assistant coach</b>                               |  |  |
| 15 | <b>Представитель команды на<br/>матче/ Team representative<br/>for current game</b> |  |  |
| 16 | <b>Сопровождающее лицо/<br/>Team follower</b>                                       |  |  |
| 17 | <b>Сопровождающее лицо/<br/>Team follower</b>                                       |  |  |
| 18 | <b>Сопровождающее лицо/<br/>Team follower</b>                                       |  |  |
| 19 | <b>Сопровождающее лицо/<br/>Team follower</b>                                       |  |  |
| 20 | <b>Сопровождающее лицо/<br/>Team follower</b>                                       |  |  |
| 21 | <b>Сопровождающее лицо/<br/>Team follower</b>                                       |  |  |

Подпись Представителя команды на матче/ Signature of team representative for current game \_\_\_\_\_

Врач Клуба по спортивной медицине/ Club's Doctor in sports medicine: *Настоящим подтверждаю, что игроки не имеют медицинских противопоказаний и допущены к участию в данном Матче. Herby I confirm that players do not have medical contradictions and have medical permission to participate in current Game.*

Фамилия/ Surname

Имя /Name

подпись /signature





# РЕГЛАМЕНТ ЧЕМПИОНАТА ЕДИНОЙ ЛИГИ ВТБ СЕЗОН 2024-2025

## ПРИЛОЖЕНИЕ №3

### АНКЕТА КЛУБА НА СЕЗОН 2024-2025

|  |
|--|
| Полное наименование Клуба (юридического лица):   |
| Сокращенное наименование Клуба (юридического лица):  |
| ОГРН:  |
| ИНН:   |
| Структура органов управления Клуба (юридического лица) согласно положениям Устава Клуба:<br>(наименование органа управления, ФИО)<br>(наименование органа управления, ФИО) ... |
| Команда Клуба (полное название на русском языке):  |
| (полное название на английском языке):   |
| (краткое название для сайта и ТВ из 3-4 букв на русском языке):  |
| (краткое название для сайта и ТВ из 3-4 букв на английском языке):   |
| Город или субъект РФ, который представляет Команда Клуба:  |
|  |
| Основное(ые) спортивное(ые) сооружение(я) (название):  |
|  |
| Адрес:   |
| Резервное спортивное сооружение (название):  |
|  |
| Адрес:   |
| Адрес Клуба (юридический):   |
|  |
| Адрес Клуба (фактический):   |



# РЕГЛАМЕНТ ЧЕМПИОНАТА ЕДИНОЙ ЛИГИ ВТБ СЕЗОН 2024-2025

|  |
|--|
|  |
| Контакты Клуба (телефон, e-mail):  |
|  |
| Руководитель Клуба (ФИО, должность, e-mail, телефон):  |
|  |
| Руководитель Спортивного департамента (отдела) Клуба (ФИО, должность, e-mail, моб. телефон):   |
|  |
| Бухгалтерия/Финансовая служба (ФИО, должность, e-mail, моб. телефон):  |
|  |
| Юридический департамент (отдел) (ФИО, должность, e-mail, моб. телефон):  |
|  |
| Сотрудник, ответственный за проведение матчей (ФИО, должность, e-mail, моб. телефон):  |
|  |
| Сотрудник, ответственный за организацию и обеспечение безопасности матчей -<br>руководитель Штаба безопасности (ФИО, должность, e-mail, моб. телефон): |
|  |
| Сотрудник, ответственный за взаимодействие с ТВ партнером Лиги и Клуба<br>(ФИО, должность, e-mail, моб. телефон):                                      |
|  |
| Сотрудник, ответственный за ведение статистики (ФИО, должность, e-mail, моб. телефон):   |
|  |
| Пресс-атташе (ФИО, должность, e-mail, моб. телефон):   |
|  |



# РЕГЛАМЕНТ ЧЕМПИОНАТА ЕДИНОЙ ЛИГИ ВЛБ СЕЗОН 2024-2025

Сотрудник, ответственный за работу официального сайта (ФИО, должность, e-mail, моб. телефон):

Сотрудник, ответственный за работу аккаунтов в социальных сетях (ФИО, должность, e-mail, моб. телефон):

Фотограф/специалист фото-службы (ФИО, должность, e-mail, моб. телефон):

Руководитель маркетинговой службы (сотрудник, ответственный за выполнение маркетинговых требований) (ФИО, должность, e-mail, моб. телефон):

Билетный менеджер (сотрудник, ответственный за билетную программу Клуба)  
(ФИО, должность, e-mail, моб. телефон):

Руководитель клуба:

\_\_\_\_\_

Должность с указанием юридического лица Клуба

\_\_\_\_\_

печать

\_\_\_\_\_

подпись

\_\_\_\_\_

ФИО

Дата заполнения: « \_\_\_\_\_ » \_\_\_\_\_ 202\_\_ г.



# РЕГЛАМЕНТ ЧЕМПИОНАТА ЕДИНОЙ ЛИГИ ВТБ СЕЗОН 2024-2025

## ПРИЛОЖЕНИЕ № 4

### АКТ СООТВЕТСТВИЯ СПОРТИВНОГО СООРУЖЕНИЯ ТРЕБОВАНИЯМ РЕГЛАМЕНТА ЧЕМПИОНАТА ЕДИНОЙ ЛИГИ ВТБ СЕЗОНА 2024-2025

Город \_\_\_\_\_ «\_\_\_\_» \_\_\_\_\_ 2024 г.

Баскетбольный клуб (полное наименование юридического лица): \_\_\_\_\_

Баскетбольная команда (название команды): \_\_\_\_\_

Спортивное сооружение (основное/резервное): \_\_\_\_\_

Адрес: \_\_\_\_\_

Владелец: \_\_\_\_\_

Основание для использования Клубом спортивного сооружения (документ, его номер, дата подписания, срок действия): \_\_\_\_\_

Год ввода в эксплуатацию: \_\_\_\_\_

Дата капитального ремонта: \_\_\_\_\_

- |   |   |                                   |
|---|---|-----------------------------------|
| 1 | Количество зрительских мест.  | _____                             |
| 2 | Игровая площадка имеет размеры 28 м в длину x 15 м в ширину.  | ДА / НЕТ                          |
| 3 | Любые препятствия, включая скамейку команд, находятся на расстоянии не менее 2-х метров от игровой площадки.                | ДА / НЕТ                          |
| 4 | Покрытие игровой площадки.  | Стационарное/<br>сборно-разборное |
|   | – фирма производитель _____   |                                   |
|   | – марка (модель) _____  |                                   |
|   | – год и месяц ввода в эксплуатацию _____  |                                   |
|   | – год и месяц последнего ремонта _____  |                                   |
|   | – общий размер покрытия _____   |                                   |
| 5 | Разметка игровой площадки соответствует Официальным Правилам баскетбола ФИБА. Линии разметки игровой площадки одного цвета, |                                   |



# РЕГЛАМЕНТ ЧЕМПИОНАТА ЕДИНОЙ ЛИГИ ВТБ СЕЗОН 2024-2025

|    |  |          |
|----|--|----------|
|    | нанесены краской белого или другого контрастирующего цвета шириной 5 см.   | ДА / НЕТ |
| 6  | На игровой площадке нанесена дополнительная ограничивающая линия резко контрастирующего цвета, имеющая ширину не менее 2х метров.  | ДА / НЕТ |
| 7  | Игровая площадка равномерно и достаточно освещена – 2000 - 2500 люкс.  | ДА / НЕТ |
| 8  | Наличие автономной системы питания для освещения.  | ДА / НЕТ |
| 9  | Высота потолка или расстояние до нижней преграды над поверхностью площадки должны быть минимум 7 метров.   | ДА / НЕТ |
| 10 | В спортооружении присутствуют термометр, люксометр, гигрометр, манометр.   | ДА / НЕТ |
| 11 | Опоры, поддерживающие щит, имеют крепления, исключающие любые их перемещение под действием нагрузок во время игры и соответствуют требованиям Официальных Правила баскетбола ФИБА – Баскетбольное оборудование.<br><br>– количество _____<br><br>– фирма производитель _____<br><br>– марка (модель) _____<br><br>– год и месяц ввода в эксплуатацию _____   | ДА / НЕТ |
| 12 | Обивка опоры, поддерживающие щит, находится не ближе 2-х метров от внешнего края лицевой линии.  | ДА / НЕТ |
| 13 | Щит и опора щита покрыты обивкой.  | ДА / НЕТ |
| 14 | Щиты изготовлены из монолитного закаленного небьющегося куска стекла, имеющего безопасную структуру (не образующую при разрушении острых осколков), обрамлённого в жёсткую металлическую раму, и имеют размеры 1800 мм (+ максимум 30 мм) x 1050 мм (+ максимум 20 мм), соответствуют требованиям Официальных Правила баскетбола ФИБА – Баскетбольное оборудование.<br><br>– количество _____<br><br>– фирма производитель _____ | ДА / НЕТ |



# РЕГЛАМЕНТ ЧЕМПИОНАТА ЕДИНОЙ ЛИГИ ВТБ

## СЕЗОН 2024-2025

- марка (модель) \_\_\_\_\_
  - год и месяц ввода в эксплуатацию \_\_\_\_\_
- 15 Щит, по его периметру, оснащен световыми устройствами, прикрепленными к внутренним границам щитов и загорающимися красным цветом, когда звучит сигнал игровых часов об окончании четверти.  
Щит оборудован световым устройством, прикрепленным сверху щита и загорающимся желтым светом, когда звучит сигнал таймера для броска. ДА / НЕТ
- 16 Кольца изготовлены из твёрдой стали и соответствуют требованиям Официальных Правил баскетбола ФИБА – Баскетбольное оборудование. ДА / НЕТ
- количество \_\_\_\_\_
  - фирма производитель \_\_\_\_\_
  - марка (модель) \_\_\_\_\_
  - год и месяц ввода в эксплуатацию \_\_\_\_\_
- 17 Сетки изготовлены из белого шнура и соответствуют требованиям Официальных Правил баскетбола ФИБА – Баскетбольное оборудование. ДА / НЕТ
- количество (включая запасные) \_\_\_\_\_
  - фирма производитель \_\_\_\_\_
  - марка (модель) \_\_\_\_\_
  - год и месяц ввода в эксплуатацию \_\_\_\_\_
- 18 Спортсооружение оборудовано минимум 1 (одной) запасной опорой, поддерживающей щит и 1 (одним) щитом, полностью укомплектованные и готовые к быстрой замене повреждённого оборудования. ДА / НЕТ
- место расположения запасной опоры во время матча \_\_\_\_\_  
\_\_\_\_\_



# РЕГЛАМЕНТ ЧЕМПИОНАТА ЕДИНОЙ ЛИГИ ВЛБ

## СЕЗОН 2024-2025

- |    |  |          |
|----|--|----------|
| 19 | В распоряжении Клуба-хозяина имеется все необходимые инструменты и персонал для быстрой замены (не более 30 минут) поврежденного оборудования, указанного в статье 13 Регламента.  | ДА / НЕТ |
| 20 | Все ряды и посадочные места на трибунах для зрителей пронумерованы.  | ДА / НЕТ |
| 21 | Зрительские места находятся на расстоянии не менее 2-х метров от внешнего края ограничивающих линий игровой площадки. Расположение зрительских мест соответствует Приложению №13.  | ДА / НЕТ |
| 22 | Судейский стол не менее 6-ти метров в длину и высотой 80 см расположен на возвышении не менее 20 см высотой. Судейский стол должен быть расположен таким образом, чтобы его центр по длинной стороне совпадает с центральной линией разметки игровой площадки. | ДА / НЕТ |
| 23 | Зона скамеек команд располагается на стороне судейского стола и определена между 5-ти метровой линией и продолжением на 2 метра соответствующей лицевой линии.   | ДА / НЕТ |
| 24 | В пределах зон скамеек команд располагаются кресла или скамейки со спинками не менее чем на 16 посадочных мест.  | ДА / НЕТ |
| 25 | Скамейки со спинками или кресла со спинками для команд расположены на расстоянии не менее 2 (двух) метров от зрителей.   | ДА / НЕТ |
| 26 | Количество цветных видеоэкранов с высоким разрешением.   |          |
| 27 | В наличии видеокуб, который состоит из минимум четырех видеоэкранов высокого разрешения и размещается над центром игровой площадки.  | ДА / НЕТ |
| 28 | В наличии два табло счёта/видеотабло, соответствующие требованиям Официальных Правил баскетбола ФИБА – Баскетбольное оборудование.   | ДА / НЕТ |
| 29 | Видеоэкраны совмещены с табло счёта/видеотабло.  | ДА / НЕТ |
| 30 | Табло счёта/видеотабло включает в себя и/или демонстрирует:  |          |



# РЕГЛАМЕНТ ЧЕМПИОНАТА ЕДИНОЙ ЛИГИ ВТБ

## СЕЗОН 2024-2025

- игровые часы с цифровым обратным отсчетом времени в формате минуты и секунды (mm:ss), а также с точностью до десятых (1/10) долей секунды только во время последней минуты четверти или овертайма; ДА / НЕТ
  
- очки, набранные каждой командой; ДА / НЕТ
  
- общее количество очков, набранных каждым отдельным игроком; ДА / НЕТ
  
- номер каждого отдельного игрока (в порядке 00, 0, 1, 2, 3, 4, 5, 6, 7, 8, 9, 10 и 11-99), а также их соответствующие фамилии. Для отображения фамилии каждого игрока на табло счета имеется не менее 12 (двенадцати) знаков; названия команд. Для отображения названия каждой из команд на табло имеется не менее 3 (трех) знаков; ДА / НЕТ
  
- количество фолов, совершенных каждым игроком команды, от 1 до 5. Это количество показано 5 (пятью) индикаторами или цифрами высотой не менее 135 мм. Пятый фол обозначен красным или оранжевым цветом. Кроме того, 5-ый фол обозначен индикатором с замедленным миганием (~ 1 Гц) в течение 5 (пяти) секунд. Табло счета/видеотабло отображает командные фолы вне зависимости от фолов игроков; ДА / НЕТ
  
- количество командных фолов от 1 до 4, а также квадрат, который обозначен красным цветом после 4-го командного фола и появляется на месте цифры 4 после 4-го командного фола в момент запуска игровых часов. Размер красного квадрата в пределах от 80% до 120% ширины цифры 4; ДА / НЕТ
  
- номер четверти от 1 до 4 и «О» для овертайма; ДА / НЕТ
  
- количество затребованных тайм-аутов от 0 до 3; ДА / НЕТ
  
- часы для отсчета времени тайм-аута. ДА / НЕТ
  
- 31 Игровые часы соответствуют требованиям Официальных Правил баскетбола ФИБА – Баскетбольное оборудование. ДА / НЕТ
  
- 32 В наличие имеется устройство автоматической остановки времени по свистку, синхронизированное с игровыми часами и соответствующее статье 13 Официальных Правил баскетбола ФИБА – Баскетбольное оборудование. ДА / НЕТ
  - количество \_\_\_\_\_
  
  - фирма производитель \_\_\_\_\_
  
  - марка (модель) \_\_\_\_\_
  
- 33 Данные работы устройств автоматической остановки времени по свистку на Матче сохраняются в формате, отображающем время остановки/запуска игровых часов/таймера для броска каждым судьей и судьей-секретарем на Матче. ДА / НЕТ





# РЕГЛАМЕНТ ЧЕМПИОНАТА ЕДИНОЙ ЛИГИ ВТБ СЕЗОН 2024-2025

- 34 В наличии имеется таймер для броска цифрового типа, соответствующий Официальных Правила баскетбола ФИБА – Баскетбольное оборудование. ДА / НЕТ
- количество \_\_\_\_\_
  - фирма производитель \_\_\_\_\_
  - марка (модель) \_\_\_\_\_
  - год и месяц ввода в эксплуатацию \_\_\_\_\_
  - количество дисплеев для каждого устройства \_\_\_\_\_
  - наличие таймера для броска на запасной опоре \_\_\_\_\_
- 35 В наличии имеются два автономно различающимися громких сигнала, один для секундометриста и звучит автоматически по окончании игрового времени, а также в ручном режиме, другой, предоставленный оператору таймера для броска, звучит автоматически. ДА / НЕТ
- 36 Громкость звука соответствует 120 децибелам, измеренная на расстоянии 1 метра от источника звука. ДА / НЕТ
- 37 Звуковые сигналы подключены к звукоусиливающей аппаратуре спортивного сооружения. ДА / НЕТ
- 38 В наличие имеется микрофон для диктора/ведущего, звукоусиливающая аппаратура и акустическая система. ДА / НЕТ
- 39 В наличии имеется резервный комплект следующего оборудования, который соответствует требованиям Регламента: ДА / НЕТ
- табло счета;
  - таймер для броска.
- 40 Обеспечен доступ к сети Интернет:
- не менее 1 (одной) выделенной линии (проводное подключение) с гарантированной пропускной способностью не менее 10 (десяти) Мегабит/сек на судейском столе; ДА / НЕТ
  - подключение к сети WI-FI со скоростью не менее 5 (пяти) Мегабит/сек на 1 (одно) подключение или кабельное подключение со скоростью не менее 5 (пяти) Мегабит/сек на 1 (одно) подключение в рабочей зоне СМИ рядом с игровой площадкой (трибуна для прессы), в комнате для проведения пресс-конференций и в пресс-центре. ДА / НЕТ
- 41 В наличии рекламная конструкция, расположенная по периметру игровой площадки и состоящая из светодиодных экранов (LED) ДА / НЕТ



# РЕГЛАМЕНТ ЧЕМПИОНАТА ЕДИНОЙ ЛИГИ ВТБ СЕЗОН 2024-2025

экран), соответствующая требованиям главы 12 настоящего Регламента и статье 15 Официальных Правил баскетбола ФИБА – Баскетбольное оборудование.

- количество \_\_\_\_\_
- фирма производитель \_\_\_\_\_
- марка (модель) \_\_\_\_\_
- год и месяц ввода в эксплуатацию \_\_\_\_\_
- количество дисплеев для каждого устройства \_\_\_\_\_

42 Все компоненты LED экранов отвечают требованиям безопасности, не причиняют неудобства участникам Матча при выходе на площадку и исключают возможность получения травм участникам Матча. LED экраны имеют: ДА / НЕТ

- экран без выступающих элементов;
- мягкую обивку сверху и по бокам;
- надежно закрепленную защитную заднюю панель.

43 В распоряжение судей-секретарей предоставляется:

- 2 (два) контрольных секундомера; ДА / НЕТ
- 5 (пять) указателей фолов Игрока (статья 7 Официальных Правил баскетбола ФИБА - Баскетбольное Оборудование); ДА / НЕТ
- 2 (два) указателя командных фолов (статья 8 Официальных Правил баскетбола ФИБА - Баскетбольное Оборудование); ДА / НЕТ
- 1 (один) указатель (стрелку) очередности владения (статья 9 Официальных Правил баскетбола ФИБА - Баскетбольное Оборудование); ДА / НЕТ
- компьютерная техника и оборудование с кабельным подключением к сети Интернет для ведения статистики Матча, текстовой онлайн трансляции Матча и печати статистических отчетов (пункт 47.2 статьи 47 настоящего Регламента); ДА / НЕТ

44 В наличии имеются следующие, отвечающие требованиям настоящего Регламента и запираемые на ключ, помещения:



# РЕГЛАМЕНТ ЧЕМПИОНАТА ЕДИНОЙ ЛИГИ ВТБ

## СЕЗОН 2024-2025

- оборудованные раздевалки для команд (шт.) \_\_\_\_\_
  - оборудованные раздевалки для Тренеров (шт.) \_\_\_\_\_
  - оборудованная раздевалка для Судей, Комиссара и Официального делегата-инспектора; ДА / НЕТ
  - оборудованная раздевалка для бригады судей-секретарей; ДА / НЕТ
  - пункты оказания первой медицинской помощи Игрокам, зрителям, иным участникам Матча (медицинские пункты) (шт.) \_\_\_\_\_
  - комната допинг-контроля; ДА / НЕТ
  - помещения для VIP-гостей (шт.) \_\_\_\_\_
  - комната для пресс-конференций; ДА / НЕТ
  - пресс-центр (рабочая комната для прессы); ДА / НЕТ
  - наличие достаточного количества оборудованных мест для аккредитованных журналистов (трибуна для прессы). ДА / НЕТ
- 45 Спортивное сооружение, прилегающая к нему территория отвечают требованиям Регламента по производству и передаче телевизионного сигнала матчей:
- наличие подключения спортивного сооружения к волоконно-оптической линии связи, используемой телевизионным партнером Лиги или Клуба; ДА / НЕТ
  - обеспечена возможность размещение приемо-передающего оборудования, подключенного к волоконно-оптическим линиям связи телевизионного партнера Лиги; ДА / НЕТ
  - предоставлено место для парковки ПТС и телевизионной техники и обеспечение его безопасности; ДА / НЕТ
  - обеспечена возможность размещение телевизионного оборудования в спортивном сооружении (стационарных станков, камер, комментаторских позиций, оборудования для компьютерного оформления трансляций и т.п.); ДА / НЕТ
  - обеспечена возможность для необходимых подключений к электропитанию спортивного сооружения; ДА / НЕТ
  - обеспечена возможность использование закладных телевизионных коммуникаций. В случае отсутствия таковых, обеспечена возможность прокладки необходимых телевизионных кабелей; ДА / НЕТ



# РЕГЛАМЕНТ ЧЕМПИОНАТА ЕДИНОЙ ЛИГИ ВТБ СЕЗОН 2024-2025

- обеспечена возможность доступа к помещениям спортивного сооружения, необходимым для осуществления телевизионной видеосъемки; ДА / НЕТ
  - наличие выделенный канал доступа в интернет для нужд ПТС пропускной способностью не менее 100 мбит/с; ДА / НЕТ
  - наличие мест для размещения ТВ камер (ТВ платформ) согласно Приложению № 15 к настоящему Регламенту и беспрепятственной прокладки слаботочных и силовых кабелей к ним; ДА / НЕТ
  - на центральной ТВ платформе обеспечена возможность сооружения устойчивой конструкции (высота не менее 1 метра, длина не менее 5 метров, ширина не менее 2 метров) для установки ведущей телевизионной камеры и камеры укрупнения и беспрепятственной прокладки слаботочных и силовых кабелей к ним; ДА / НЕТ
  - обзор телевизионных камер, находящихся на центральной ТВ платформе, на игровую площадку может быть блокирован болельщиками, занимающими места на трибуне рядом (ниже или сбоку) с ТВ платформой; ДА / НЕТ
  - предусмотрен запрет на продажу билетов для зрителей на места на трибуне рядом (ниже или сбоку) с центральной ТВ платформой; ДА / НЕТ
  - обеспечена работа двух независимых друг от друга источников энергообеспечения; ДА / НЕТ
  - есть возможность организации комментаторской позиции. ДА / НЕТ
- 46 Спортивное сооружения оборудовано системой видеонаблюдения, позволяющей осуществлять идентификацию физических лиц во время их нахождения в местах проведения соревнований с возможностью хранения информации не менее одного месяца ДА / НЕТ

Мы нижеподписавшиеся составили настоящий Акт о том, что данное спортивное сооружение имеет описанные выше характеристики и оборудование и соответствует требованиям Регламента Чемпионата Единой Лиги ВТБ сезона 2024-2025 для проведения Матчей Чемпионата.

Руководитель клуба (ФИО, должность, подпись, печать):

---

---



# РЕГЛАМЕНТ ЧЕМПИОНАТА ЕДИНОЙ ЛИГИ ВЛБ СЕЗОН 2024-2025

Руководитель собственника (балансодержателя) спортивного сооружения (ФИО, должность, подпись, печать):

---

Руководитель или должностное лицо, ответственное за эксплуатацию инженерных систем и спортивного сооружения в целом (ФИО, должность, подпись, печать):

---

К данному акту прилагаются следующие документы:

- выписка из единого государственного реестра недвижимости о собственнике спортивного сооружения;
- документ, подтверждающий ввод объекта спорта в эксплуатацию;
- технический паспорт спортивного сооружения (с количеством зрительских мест в спортивном сооружении);
- паспорт безопасности объекта спорта, разработанный в соответствии с Федеральным законом «О противодействии терроризму» и Постановлением Правительства Российской Федерации от 6 марта 2015 г. № 202 «Об утверждении требований к антитеррористической защищенности объектов спорта и формы паспорта безопасности объектов спорта» (для Российских клубов);
- паспорт безопасности объекта спорта, инструкция по обеспечению общественного порядка и общественной безопасности на объекте спорта и план мероприятий по обеспечению общественного порядка и общественной безопасности при проведении Матчей Чемпионата (для Российских Клубов);
- паспорт безопасности объекта спорта, правила/инструкция по обеспечению общественного порядка и общественной безопасности на объекте спорта или иные документы по безопасности во время проведения Матчей Чемпионата в соответствии с требованиями законодательства страны Иностранного клуба (для Иностранных Клубов);
- инструкция по взрывопожарной безопасности;
- инструкции по соблюдению техники безопасности для всех видов технических служб;
- должностные инструкции для сотрудников, ответственных за соблюдение правил технической эксплуатации;
- лицензия на осуществление медицинской деятельности медицинским пунктом и инструкцию (правила) о медицинском обеспечении;
- схема расположения эвакуационных знаков безопасности; схему расположения медицинских пунктов; схему расположения помещений или специально подготовленных мест для хранения предметов, запрещенных для проноса; схему организации дорожного движения пешеходов и транспортных средств в месте проведения соревнований и на прилегающей к нему территории;
- правила поведения зрителей в спортивном сооружении;
- схема зрительских мест на трибунах с разделением по секторам с указанием количества рядов и зрительских мест в каждом секторе. На схеме должны быть отмечены сектора для активной поддержки Клуба-Хозяина и Клуба-визитера и количество зрительских мест в этом секторе.

### ПРИЛОЖЕНИЕ №5

### ИГРОВАЯ ФОРМА

#### Вариант 1

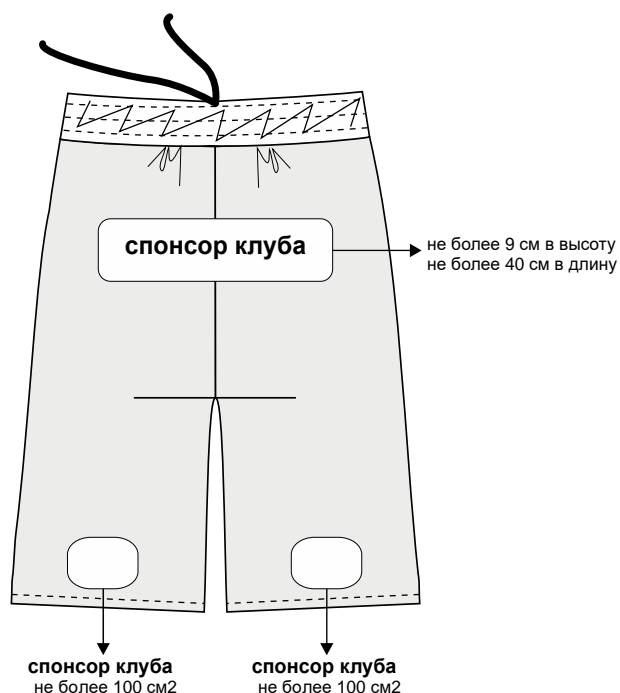
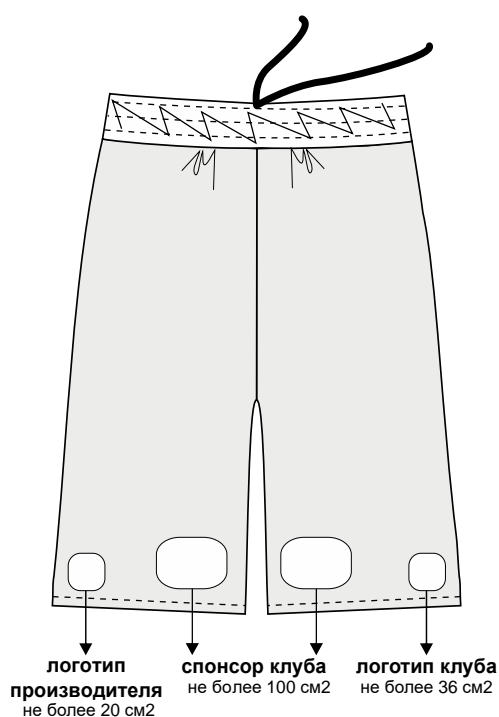

### Вариант 2

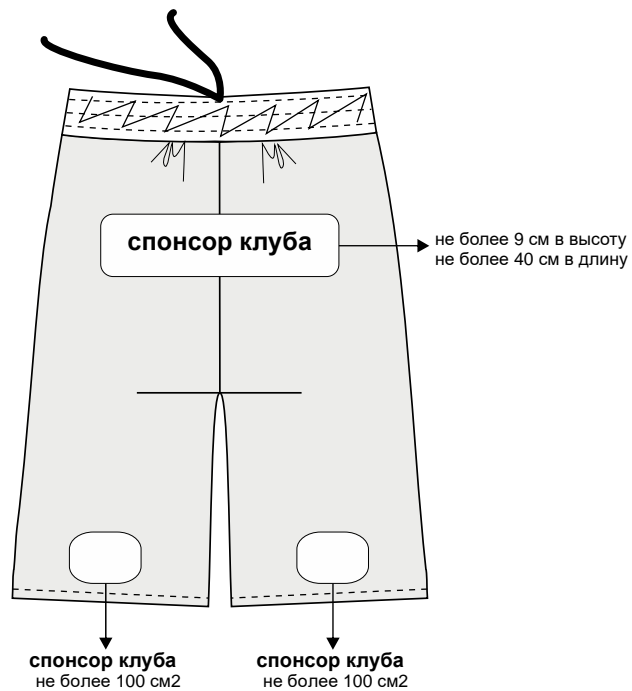
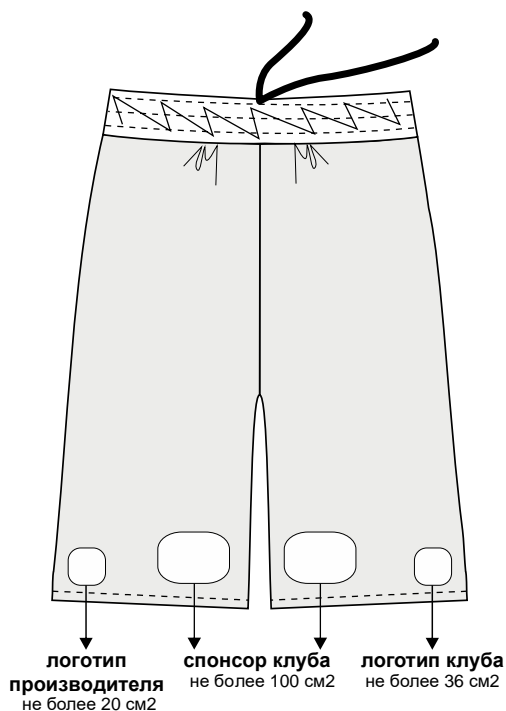

## РАЗМИНОЧНАЯ ФОРМА

### Разминочная форма

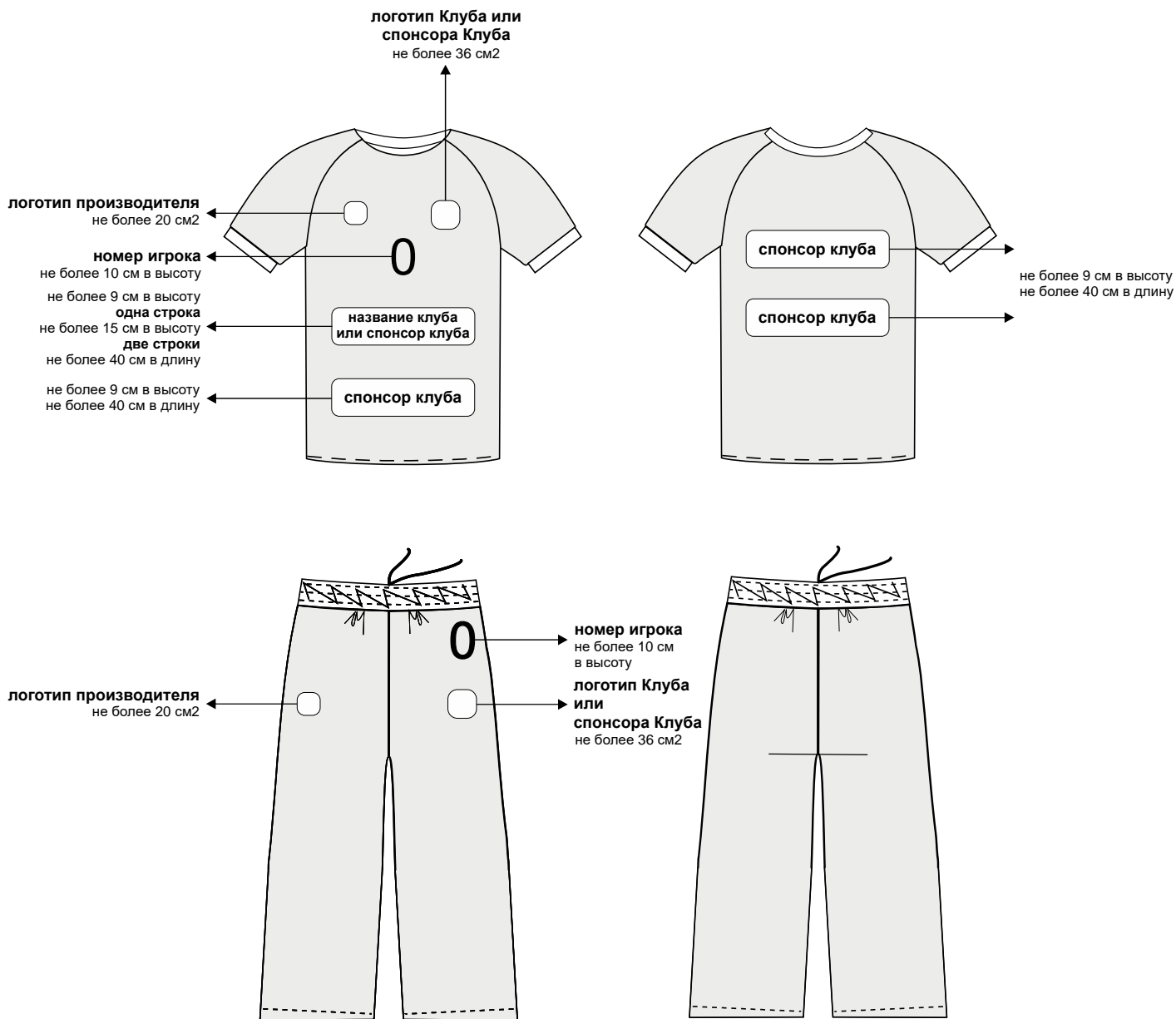





# РЕГЛАМЕНТ ЧЕМПИОНАТА ЕДИНОЙ ЛИГИ ВТБ СЕЗОН 2024-2025

## ПРИЛОЖЕНИЕ №6

### ЗАЯВКА КОМАНДЫ

для участия в Чемпионате Единой Лиги ВТБ сезон 2024-2025



Команда \_\_\_\_\_  
(Название) (Город или субъект РФ)

#### ИГРОКИ

| №  | ФИО<br>(в алфавитном порядке) | Фамилия/<br>Имя на майке | Номер<br>на майке | Дата<br>рождения | Гражданство | Игровое<br>амплуа | Подпись<br>игрока | Допуск врача | Регистрация<br>игроков в РФБ |
|----|-------------------------------|--------------------------|-------------------|------------------|-------------|-------------------|-------------------|--------------|------------------------------|
| 1  |                               |                          |                   |                  |             |                   |                   |              |                              |
| 2  |                               |                          |                   |                  |             |                   |                   |              |                              |
| 3  |                               |                          |                   |                  |             |                   |                   |              |                              |
| 4  |                               |                          |                   |                  |             |                   |                   |              |                              |
| 5  |                               |                          |                   |                  |             |                   |                   |              |                              |
| 6  |                               |                          |                   |                  |             |                   |                   |              |                              |
| 7  |                               |                          |                   |                  |             |                   |                   |              |                              |
| 8  |                               |                          |                   |                  |             |                   |                   |              |                              |
| 9  |                               |                          |                   |                  |             |                   |                   |              |                              |
| 10 |                               |                          |                   |                  |             |                   |                   |              |                              |
| 11 |                               |                          |                   |                  |             |                   |                   |              |                              |
| 12 |                               |                          |                   |                  |             |                   |                   |              |                              |
| 13 |                               |                          |                   |                  |             |                   |                   |              |                              |
| 14 |                               |                          |                   |                  |             |                   |                   |              |                              |
| 15 |                               |                          |                   |                  |             |                   |                   |              |                              |
| 16 |                               |                          |                   |                  |             |                   |                   |              |                              |

Мы нижеподписавшиеся подтверждаем, что указанные в данном списке игроки прошли углубленное медицинское обследование в медицинском учреждении \_\_\_\_\_ (указать мед. учреждение), не имеют медицинских противопоказаний и допущены к участию в Матчах Чемпионата Единой Лиги ВТБ сезона 2023-2024.

Врач по спортивной медицине уполномоченный представитель мед. учреждения: \_\_\_\_\_  
ФИО полностью подпись

Врач команды по спортивной медицине: \_\_\_\_\_  
ФИО полностью подпись

Руководитель Клуба: \_\_\_\_\_  
Должность ФИО полностью подпись, печать Дата: « » 202 г

Подтверждаю регистрацию игроков в РФБ.

Зарегистрировано: \_\_\_\_\_  
игроков

Дата: « » 202 г

Должность

ФИО

подпись, печать

### ЗАЯВКА КОМАНДЫ

для участия в Чемпионате Единой Лиги ВТБ сезон 2024-2025



Команда \_\_\_\_\_  
(Название) (Город или субъект РФ)

#### Тренеры, Сопровождающие и Официальные лица клуба

| №  | Ф.И.О. | Дата<br>рождения | Гражданство | Должность | Подпись |
|----|--------|------------------|-------------|-----------|---------|
| 1  |        |                  |             |           |         |
| 2  |        |                  |             |           |         |
| 3  |        |                  |             |           |         |
| 4  |        |                  |             |           |         |
| 5  |        |                  |             |           |         |
| 6  |        |                  |             |           |         |
| 7  |        |                  |             |           |         |
| 8  |        |                  |             |           |         |
| 9  |        |                  |             |           |         |
| 10 |        |                  |             |           |         |
| 11 |        |                  |             |           |         |
| 12 |        |                  |             |           |         |
| 13 |        |                  |             |           |         |
| 14 |        |                  |             |           |         |
| 15 |        |                  |             |           |         |
| 16 |        |                  |             |           |         |
| 17 |        |                  |             |           |         |

Руководитель Клуба: \_\_\_\_\_ (\_\_\_\_\_)  
Должность ФИО полностью печать и подпись



# РЕГЛАМЕНТ ЧЕМПИОНАТА ЕДИНОЙ ЛИГИ ВТБ СЕЗОН 2024-2025

## *Примечание к заполнению Заявки Команды:*

В заявке на участие в Чемпионате Единой Лиги ВТБ сезона 2024-2025 гг. необходимо проставить отметку "Допущен" напротив каждой фамилии игрока, которая заверяется подписью врача по спортивной медицине и его личной печатью.

Заявка на участие в Чемпионате Единой Лиги ВТБ подписывается врачом по спортивной медицине с расшифровкой фамилии, имени, отчества (при наличии) и заверяется печатью медицинской организации, имеющей лицензию на осуществление медицинской деятельности, предусматривающей работы (услуги) по лечебной физкультуре и спортивной медицине

В случае наличия у спортсмена индивидуального медицинского заключения в заявке напротив его фамилии ставится отметка "Допуск от \_\_\_\_\_ (дата) имеется", к заявке прилагается копия медицинского заключения.



# РЕГЛАМЕНТ ЧЕМПИОНАТА ЕДИНОЙ ЛИГИ ВТБ СЕЗОН 2024-2025

## ПРИЛОЖЕНИЕ №7

### СПИСОК ДОПОЛНИТЕЛЬНЫХ ДОКУМЕНТОВ, ПРЕДОСТАВЛЯЕМЫХ РОССИЙСКИМИ КЛУБАМИ, ДЛЯ ПРОХОЖДЕНИЯ ПРОЦЕДУРЫ ЛИЦЕНЗИРОВАНИЯ

Для заявки Игроков Российские Клубы предоставляют следующие дополнительные документы:

- копия трудового договора между Клубом и Игроком, зарегистрированного в РФБ – 1 (один) экземпляр;
- анкета Игрока по предоставляемой Лигой форме;
- копия общегражданского паспорта, на которой должны быть отчетливо видны Ф.И.О., дата и место рождения, фотография, гражданство. В случае наличия у Игрока более одного гражданства, предоставить копии всех паспортов, имеющихся у Игрока;
- разрешительное письмо прежнего клуба (последнего клуба, за который Игрок был заявлен) при наличии действующего контракта между Игроком и прежним клубом в случае внутреннего перехода и от федерации страны его последнего клуба в случае международного перехода;
- соглашение об аренде если осуществляется временный переход Игрока из одного Клуба в другой;
- в случае наличия у Игрока более одного гражданства, одно из которых гражданство Российской Федерации – документ, выдаваемый РФБ и разрешающий выступление за спортивную сборную команду по баскетболу Российской Федерации.

Для заявки Тренера, в том числе и не имеющего гражданства РФ, в Лигу предоставляются следующие дополнительные документы:

- анкета Тренера по предоставляемой Лигой форме;
- копия общегражданского паспорта, на которой должны быть отчетливо видны Ф.И.О., дата и место рождения, фотография, гражданство.

Для заявки Сопровождающих лица Клуба, в том числе и не имеющих гражданства РФ, в Лигу предоставляются следующие дополнительные документы:

- копия общегражданского паспорта, на которой должны быть отчетливо видны Ф.И.О., дата и место рождения, фотография, гражданство.



# РЕГЛАМЕНТ ЧЕМПИОНАТА ЕДИНОЙ ЛИГИ ВТБ СЕЗОН 2024-2025

## ПРИЛОЖЕНИЕ №8

### ОСВЕЩЕНИЕ ИГРОВОЙ ПЛОЩАДКИ

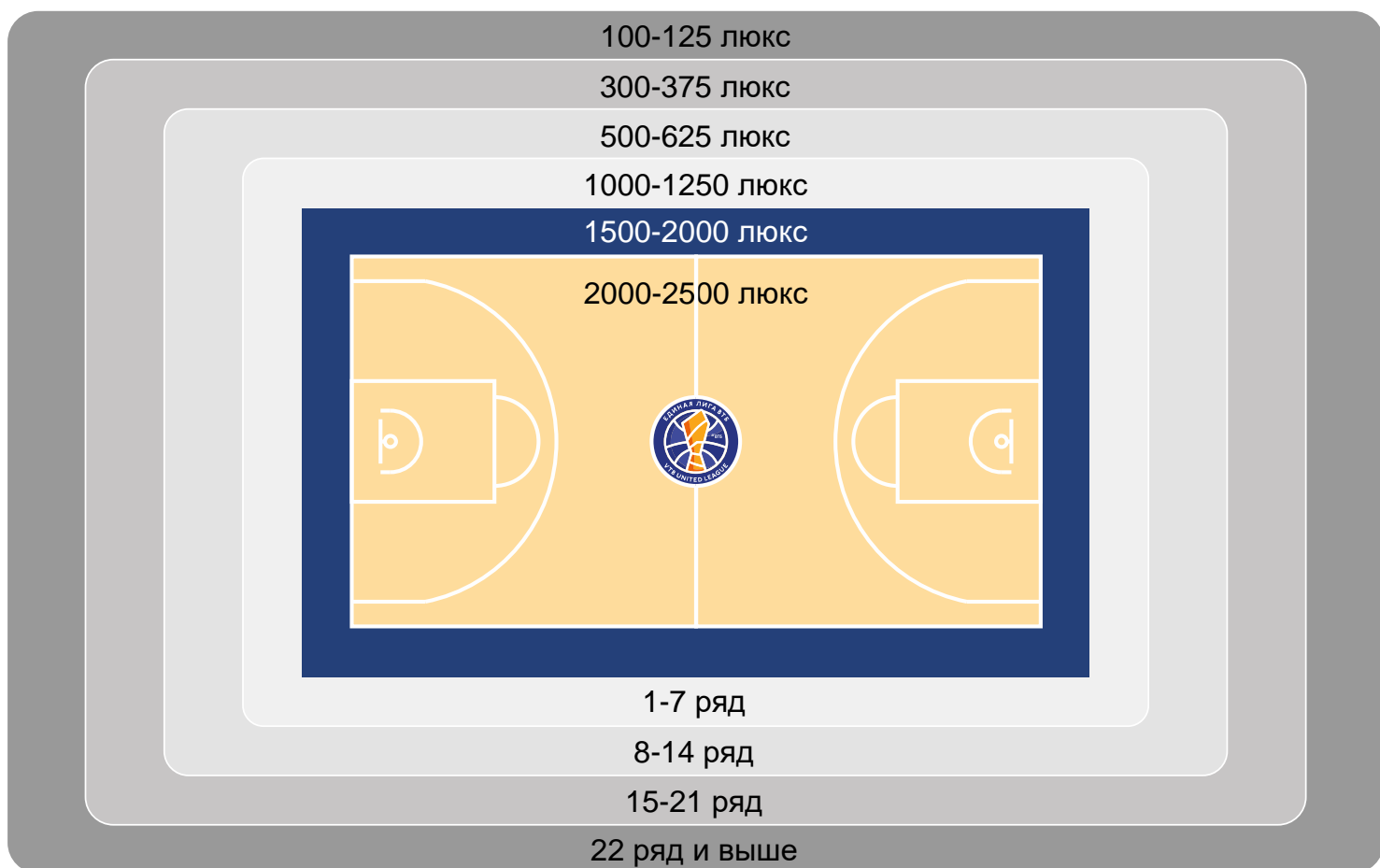



# РЕГЛАМЕНТ ЧЕМПИОНАТА ЕДИНОЙ ЛИГИ ВТБ СЕЗОН 2024-2025

## ПРИЛОЖЕНИЕ №9

### РАЗМЕЩЕНИЕ РЕКЛАМНЫХ МАТЕРИАЛОВ НА ИГРОВОЙ ПЛОЩАДКЕ





# РЕГЛАМЕНТ ЧЕМПИОНАТА ЕДИНОЙ ЛИГИ ВТБ СЕЗОН 2024-2025

## РАЗМЕЩЕНИЕ РЕКЛАМНЫХ МАТЕРИАЛОВ НА ОПОРЕ ПОДДЕРЖИВАЮЩЕЙ ЩИТ, ЩИТЕ И КОЛЬЦЕ

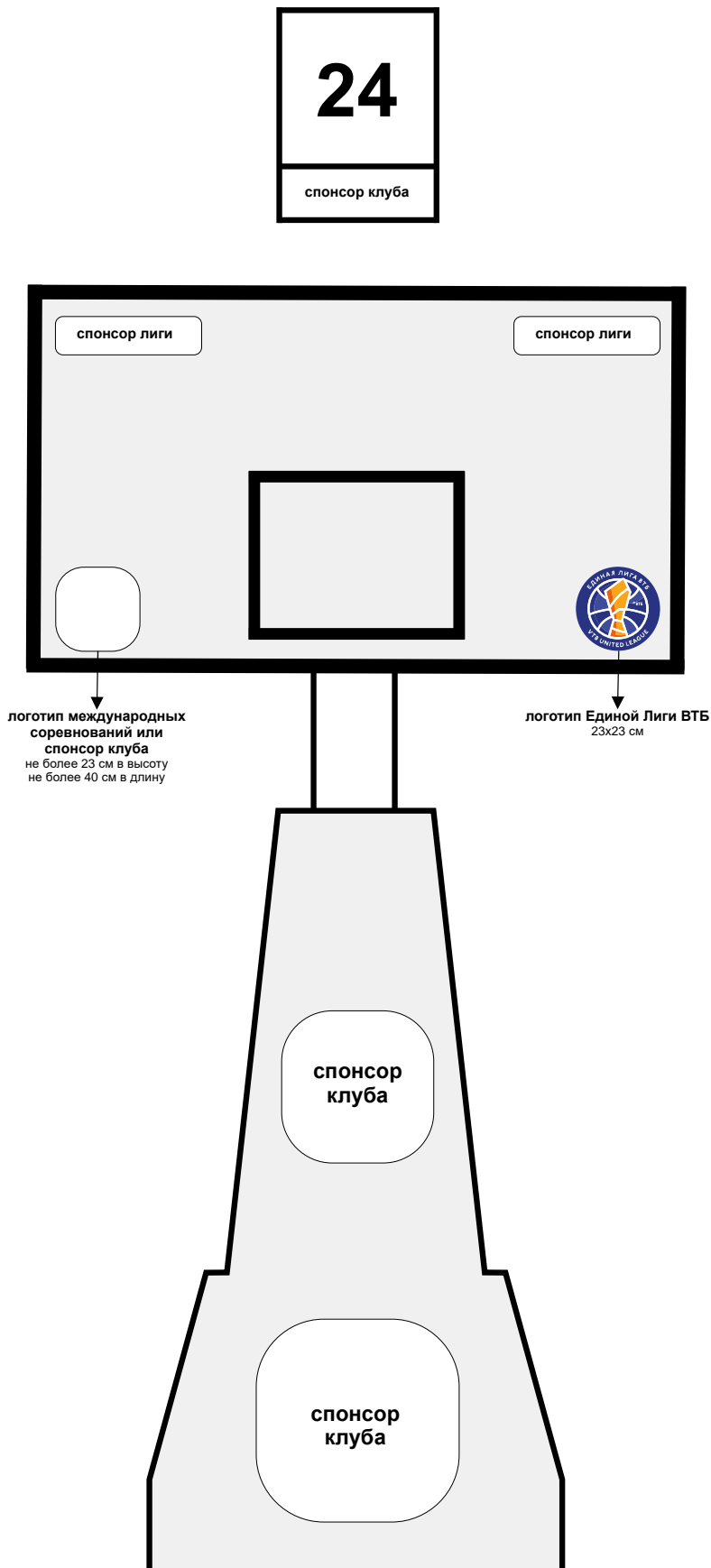



# РЕГЛАМЕНТ ЧЕМПИОНАТА ЕДИНОЙ ЛИГИ ВЛВБ СЕЗОН 2024-2025

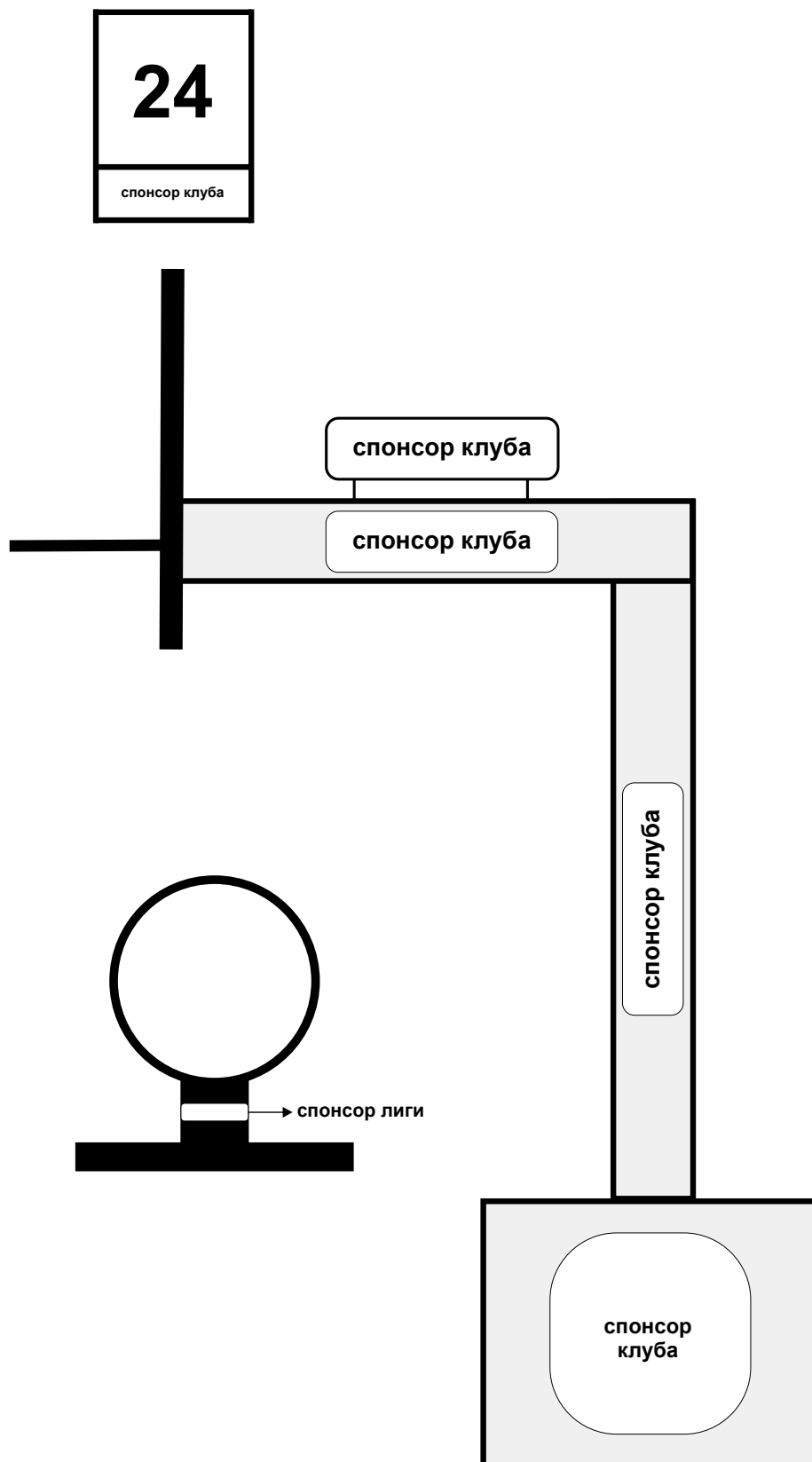



# РЕГЛАМЕНТ ЧЕМПИОНАТА ЕДИНОЙ ЛИГИ ВТБ СЕЗОН 2024-2025

## ПРИЛОЖЕНИЕ №10

### СОСТАВ УЧАСТНИКОВ ЧЕМПИОНАТА

1. БК «Автодор» (г. Саратов, Российская Федерация)
2. ПБК «Астана» (г. Астана, Республика Казахстан)
3. БК «Енисей» (Красноярский край, Российская Федерация)
4. БК «Зенит» (г. Санкт-Петербург, Российская Федерация)
5. ПБК «Локомотив-Кубань» (г. Краснодар, Российская Федерация)
6. ПБК МБА-МАИ (г. Москва, Российская Федерация)
7. БК «Пари Нижний Новгород» (г. Нижний Новгород, Российская Федерация)
8. БК «ПАРМА» (Пермский край, Российская Федерация)
9. БК «Самара» (Самарская область, Российская Федерация)
10. БК УНИКС (г. Казань, Российская Федерация)
11. ПБК «Уралмаш» (г. Екатеринбург, Российская Федерация)
12. ПБК ЦСКА (г. Москва, Российская Федерация)





# РЕГЛАМЕНТ ЧЕМПИОНАТА ЕДИНОЙ ЛИГИ ВТБ СЕЗОН 2024-2025

## ПРИЛОЖЕНИЕ №11

### ПРЕМИАЛЬНОЕ ВОЗНАГРАЖДЕНИЕ

1. По результатам игр Чемпионата Единой Лиги ВТБ в сезоне 2024 - 2025 гг. Клубы-участники получают премиальное вознаграждение.

2. Призовой фонд Чемпионата Единой Лиги ВТБ в сезоне 2024 - 2025 гг. составляет 200 000 000 (Двести миллионов) рублей.

3. Премияльные вознаграждения распределяются из призового фонда, указанного в п. 2 настоящего Приложения, следующим образом:

**I. «Стартовый бонус».** Часть призового фонда в размере **48 000 000 (Сорок восемь миллионов) рублей** распределяется равномерно между клубами - участниками сезона 2024 - 2025 гг. Данные выплаты перечисляются в начале сезона в сроки, установленные Директоратом.

**II. «Финансовый драфт».** Часть призового фонда в размере **24 900 000 (Двадцать четыре миллиона девятьсот тысяч) рублей** распределяется по итогам Регулярного Чемпионата Единой Лиги ВТБ между четырьмя клубами - участниками сезона 2024 - 2025 гг. с наименьшими бюджетами **в зависимости от занятого места:**

8,0 млн. руб.;

6,9 млн. руб.;

6,0 млн. руб.;

4,0 млн. руб.

Клубу, занявшему последнее место в итоговой таблице, премиальные либо не выплачиваются, либо подлежат выплате в сумме, утвержденной решением Директората. Клубу, занявшему предпоследнее место в итоговой таблице, премиальные выплачиваются в размере 50% от суммы, либо выплачиваются в сумме, утвержденной решением Директората.

**III. «Оптимизация».** Часть призового фонда в размере **20 800 000 (Двадцать миллионов восемьсот тысяч) рублей** распределяется по итогам Регулярного Чемпионата Единой Лиги ВТБ между четырьмя клубами - участниками сезона 2024 - 2025 гг. по показателю «Оптимизация» (бюджет клуба, деленный на количество побед):

7,0 млн. руб.;

5,8 млн. руб.;

4,5 млн. руб.;

3,5 млн. руб.

Клуб, имеющий минимальный показатель, получает максимальную сумму.

Клубу, занявшей последнее место в итоговой таблице, премиальные либо не выплачиваются, либо подлежат выплате в сумме, утвержденной решением Директората. Клубу, занявшему предпоследнее место в итоговой таблице, премиальные выплачиваются в размере 50% от суммы, либо выплачиваются в сумме, утвержденной решением Директората.

**IV.** Часть призового фонда в размере **21 300 000 (Двадцать один миллион триста тысяч)** распределяется по итогам Регулярного Чемпионата между четырьмя клубами - участниками сезона 2024 - 2025 гг. по показателю «Маркетинг» после обобщения информации по четырем параметрам «Суммарная посещаемость», «Количество проданных билетов», «Экологическая эффективность» и «Организация работы со зрителями в день домашнего матча».



# РЕГЛАМЕНТ ЧЕМПИОНАТА ЕДИНОЙ ЛИГИ ВТБ

## СЕЗОН 2024-2025

**А) «Суммарная посещаемость».** На основании данных, предоставленных Клубами- участниками по суммарной посещаемости всех домашних матчей Клуба в Регулярном Чемпионате, составляется таблица клубов-участников, начиная с клуба с максимальной суммарной посещаемостью и заканчивая клубом с минимальной посещаемостью, т.е. последовательно по убыванию показателя «Суммарная посещаемость». Каждому клубу-участнику в таблице присваивается «балл». Клуб с максимальной посещаемостью получает 12 (двенадцать) баллов (максимальное количество баллов равно количеству клубов-участников Чемпионата), все остальные клубы в таблице получают последовательно на балл ниже. Минимальный балл – 1 (единица). При этом устанавливается максимально допустимый средний % посещаемости от суммы параметров «пригласительные билеты» + «пригласительные абонементы» в размере 30% от суммарной посещаемости по итогам Регулярного Чемпионата. В случае превышения Клубом, установленного %, Клуб не может претендовать на призовой фонд по показателю «Маркетинг».

Формула расчета:

$$\frac{\text{Сумма всех пригласительных билетов, выданных в Регулярном Чемпионате} + \text{Сумма всех пригласительных абонементов, выданных в Регулярном Чемпионате}}{\text{Суммарная посещаемость, указанная в онлайн-отчете клуба в Регулярном сезоне}}$$

**Б) «Количество проданных билетов».** На основании данных, предоставленных клубами- участниками по суммарному количеству проданных билетов на все домашние матчи Клуба в Регулярном Чемпионате, составляется таблица клубов-участников, начиная с клуба с максимальным количеством проданных билетов и заканчивая клубом с минимальным количеством проданных билетов, т.е. последовательно по убыванию показателя «Количество проданных билетов». Каждому клубу-участнику в таблице присваивается «балл». Клуб с максимальным количеством проданных билетов получает 12 (двенадцать) баллов (максимальное количество баллов равно количеству клубов-участников Чемпионата), все остальные клубы в таблице получают последовательно на балл ниже. Минимальный балл – 1 (единица). Абонементы не учитываются для расчета по данному показателю.

**В) «Экологическая эффективность».**

Для расчета «Экологической эффективности» учитывается активность клубов-участников Чемпионата по итогам Регулярного Чемпионата по следующим критериям:

| № | Критерии   | Количество баллов   |
|---|--|---|
| 1 | Организация раздельного сбора отходов на домашних матчах Регулярного Чемпионата:<br>- обеспечить установку специализированных контейнеров для раздельного сбора отходов (обязательно пластика)<br>- обеспечить заключение договора с региональным оператором по раздельному сбору и вывозу отходов/пластика с территории спортивного сооружения или предоставить подтверждающие документы об имеющемся договоре между собственником (владельцем) спортивного сооружения, в котором проходят домашние матчи Клуба, и региональным оператором<br>- предоставить информацию об объеме вывозимого пластика (ПЭТ-бутылки) с территории спортивного сооружения, который отправляется на переработку<br>- обеспечить информирование зрителей о важности раздельного сбора отходов на соответствующих матчах (возможные варианты: информационные плакаты, голосовое объявление, рассылки при покупке электронных билетов и прочее) | 1 балл за каждый домашний матч Регулярного Чемпионата присуждается при условии предоставления Клубом договора с региональным оператором или иных документов, подтверждающих вывоз отсортированного мусора |
| 2 | Переход на проведение матчей Регулярного Чемпионата по принципу «Ноль отходов»:  | 1 балл за каждый домашний матч  |



# РЕГЛАМЕНТ ЧЕМПИОНАТА ЕДИНОЙ ЛИГИ ВТБ

## СЕЗОН 2024-2025

|   |   |   |
|---|---|---|
|   | <p>- отказ клуба от передачи в спортивном сооружении зрителям матча бесплатной одноразовой сувенирной продукции (одноразовые трещотки, плакаты и т.п.).<br/>Исключение составляет продукция из переработанных или экологичных материалов, которые можно переработать. (Например, трещётки должны быть БЕЗ ламинации)</p>  | Регулярного Чемпионата  |
| 3 | <p>Переход на проведение матчей Регулярного Чемпионата по принципу «Ноль отходов»:</p> <ul style="list-style-type: none"><li>- использование контейнеров/стаканов/тарелок для еды и напитков, продаваемых на матчах, из перерабатываемых материалов;</li><li>- использование многоразовой посуды</li></ul>  | 1 балл за каждый домашний матч Регулярного Чемпионата   |
| 4 | <p>Переход на проведение матчей Регулярного Чемпионата по принципу «Ноль отходов»:</p> <ul style="list-style-type: none"><li>- переход к полной продаже электронных билетов и распространению электронных пригласительных на матчи</li></ul>  | 1 балл за каждый домашний матч Регулярного Чемпионата   |
| 5 | <p>Переход на проведение матчей Регулярного Чемпионата по принципу «Ноль отходов»:</p> <ul style="list-style-type: none"><li>- переход к распространению электронных программ к матчу или отказ от их изготовления</li></ul>  | 1 балл за каждый домашний матч Регулярного Чемпионата   |
| 6 | <p>Проведение мероприятия в области экологии с участием игроков, тренеров и иных лиц, внесенных в Паспорт команды на сезон, Официальных лиц Клуба и болельщиков Клуба.<br/>(Например, провести акцию по высадке деревьев, сбор мусора, облагораживание территории, акции по сбору пластика и т.д.)</p>  | 5 баллов за проведение каждого мероприятия с предоставлением фото и видео отчета (без участия игрока Основной команды)<br>7 баллов за проведение каждого мероприятия с предоставлением фото и видео отчета (с участием минимум 1 игрока Основной команды) |
| 7 | <p>Использование игровой и разминочной формы на матчах Регулярного Чемпионата из переработанных материалов (с предоставлением подтверждающих документов от производителя такой формы)</p>   | 1 балл за каждый домашний или выездной матч Регулярного Чемпионата  |
| 8 | <p>Участие Клуба в проводимых Лигой на матчах Регулярного Чемпионата промо-мероприятиях в области экологии («экологичный матч» или «эко-матч»). Например, во время представления команд перед началом Матча Игроки могут использовать единую предоставляемую Лигой промо-экипировку, не противоречащую обязательствам Клуба (например, кепки, футболки), участвовать в проведении промо-мероприятий для зрителей и т.д.</p> | 2 балла без участия игрока основной команды Клуба<br><br>5 баллов с участием минимум 1 игрока основной команды Клуба  |
| 9 | <p>Сотрудничество Клуба с благотворительным фондом любой направленности (инклюзия, интернаты, биоразнообразие и т.д.). Совместное проведение активаций, не менее 1 (одной) за спортивный сезон.<br/>Примечание: Данная активация не должна пересекаться с мероприятием в области экологии в критерии №6.</p>  | 2 балла за проведение каждого мероприятия с предоставлением фото и видео отчета (без участия игрока Основной команды)   |



# РЕГЛАМЕНТ ЧЕМПИОНАТА ЕДИНОЙ ЛИГИ ВТБ СЕЗОН 2024-2025

|    |   |   |
|----|---|---|
|    |   | 5 баллов за проведение каждого мероприятия с предоставлением фото и видео отчета (с участием минимум 1 игрока Основной команды) |
| 10 | Назначить Эко-амбассадора из числа игроков клуба Основной команды, внесенных в Паспорт команды на сезон и обеспечить участие Эко-амбассадора в эко-мероприятиях (п. 6, 8, 9) не менее чем в 3 (трех) мероприятиях в течение сезона.<br>В случае расторжения контрактных отношений с Игроком, Клуб может назначить другого Эко-амбассадора.<br>Все мероприятия с участием Эко-амбассадора суммируются. | 10 баллов за выполнение данного пункта с предоставлением фото и видео отчета  |

Проведение/участие Клуба в критериях (указанных в пп. 6, 9, 10) должно сопровождаться выпуском фотоматериалов и/или видеороликов, размещаемых на официальном сайте Клуба и/или в социальных сетях Клуба.

Клуб обязан выложить пре-анонс и пост-анонс каждого эко-мероприятия (пп.6, 9, 10) и упомянуть Лигу и компанию СИБУР – экологического партнера Лиги в текстовом материале, используя гиперссылки на сайты Лиги и СИБУР (при размещении на сайте) или на социальные сети Лиги и СИБУР (при размещении в VK).

Лига имеет право проводить мониторинг действий Клубов в части «Экологической эффективности», а именно запрашивать документы (фото и видео отчеты, договоры и т.д.), подтверждающие выполнение Клубами действий, указанных в п.п. 1-10 вышеуказанных критериев; также Лига имеет право нанять аудитора – компанию, которая будет осуществлять проверку факта выполнения Критериев «Экологической эффективности».

По факту выполнения каждого из критериев «Экологической эффективности» и предоставления Лиге отчетных материалов, клубу начисляются «баллы». Данные мониторинга предоставляются Клубам Лигой ежемесячно. По окончании Регулярного Чемпионата Лига суммирует заработанные клубом баллы.

На основании расчета «Экологической эффективности» Лигой составляется таблица клубов-участников, начиная с клуба с максимальным количеством баллов и заканчивая клубом с минимальным количеством баллов, т.е. последовательно по убыванию показателя «Экологическая эффективность». Далее, каждому клубу-участнику в таблице присваивается «итоговый балл». Клуб с максимальным показателем «Экологической эффективности» получает 12 (двенадцать) итоговых баллов (максимальное количество итоговых баллов равно количеству клубов-участников Чемпионата), все остальные клубы в таблице получают последовательно на один итоговый балл ниже. Минимальный итоговый балл – 1 (единица). При совпадении набранной суммы итоговых баллов, клубы делят между собой количество итоговых баллов в таблице. Клуб победитель «Экологической эффективности» получает награду за победу в данном параметре вне зависимости от того, получит ли он Маркетинговый бонус относительно выполнения двух остальных параметров «Суммарная посещаемость», «Количество проданных билетов».

## Г) «Организация работы со зрителями в день домашнего матча».

Для расчета «Организация работы со зрителями в день домашнего матча» учитывается активность клубов-участников Чемпионата по итогам Регулярного Чемпионата по следующим критериям:



# РЕГЛАМЕНТ ЧЕМПИОНАТА ЕДИНОЙ ЛИГИ ВТБ СЕЗОН 2024-2025

| № | Критерии   | Количество баллов   |
|---|--|---|
| 1 | Обязательные активации (выступление группы поддержки, ведущих, диджей, маскот)   | 10 баллов за выполнение данного пункта с предоставлением фото и видео отчета (за весь Регулярный Чемпионат) |
| 2 | Наличие интерактивных камер на всех домашних матчах сезона   | 10 баллов за выполнение данного пункта с предоставлением фото и видео отчета (за весь Регулярный Чемпионат) |
| 3 | Проведение шоу (например, выступление приглашенных артистов или силами группы поддержки, любой жанр, открытие или перерыв) | 5 баллов за проведение каждого мероприятия с предоставлением фото и видео отчета                            |
| 4 | Наличие дополнительного художественного света и звука, специальной техники (пушки на кольцах, искусственное пламя и т.п.)  | 4 балла за проведение каждого мероприятия с предоставлением фото и видео отчета                             |
| 5 | Оформление арены в едином стиле, разработанным клубом и утвержденным Лигой   | 10 баллов за выполнение данного пункта с предоставлением фото и видео отчета (за весь Регулярный Чемпионат) |
| 6 | Наличие активации с болельщиками (конкурсы, разбросы футболок, интерактивы, розыгрыши призов и т.п.)                       | 4 балла за проведение каждого мероприятия с предоставлением фото и видео отчета                             |
| 7 | Представление домашней команды с использованием дополнительных мультимедийных или иных форм на всех домашних матчах сезона | 10 баллов за выполнение данного пункта с предоставлением фото и видео отчета (за весь Регулярный Чемпионат) |

Оценки будут выставляться по итогам ежемесячных отчетов Клубов. Форма отчета будет направлена в начале сезона.

Клуб с максимальным показателем «Организация работы со зрителями в день домашнего матча» получает 12 (двенадцать) итоговых баллов (максимальное количество итоговых баллов равно количеству клубов-участников Чемпионата), все остальные клубы в таблице получают последовательно на один итоговый балл ниже. Минимальный итоговый балл – 1 (единица). При совпадении набранной суммы итоговых баллов, клубы делят между собой количество итоговых баллов в таблице.

Д) Баллы, набранные клубом-участником по трем параметрам: «Суммарная посещаемость», «Количество проданных билетов», «Экологическая эффективность», «Организация работы со зрителями в день домашнего матча» - суммируются. Максимальное возможное количество баллов – 48 (сорок восемь) баллов. Клубы ранжируются по сумме набранных баллов от максимального до минимального. При совпадении суммы баллов приоритет имеет Клуб, набравший балл выше по параметру «Количество проданных билетов». Призовой фонд «Маркетинг» распределяется по итогам Чемпионата между четырьмя клубами с максимальными набранными баллами следующим образом:

- 8,0 млн. руб.;
- 6,0 млн. руб.;
- 4,3 млн. руб.;
- 3,0 млн. руб.



# РЕГЛАМЕНТ ЧЕМПИОНАТА ЕДИНОЙ ЛИГИ ВЛФБ СЕЗОН 2024-2025

Клуб, у которого допустимый средний % посещаемости от суммы параметров «пригласительные билеты» + «пригласительные абонементы» от суммарной посещаемости по итогам Регулярного Чемпионата будет больше 31% не будет участвовать в распределении баллов по трём параметрам, так, как будто бы их участие не состоялось бы изначально. Максимальное количество баллов в таком случае будет не число 12 (двенадцать) по количеству клубов-участников в сезоне, а то количество клубов, которые имеют средний % посещаемости от суммы параметров «пригласительные билеты» + «пригласительные абонементы» не более 30% от суммарной посещаемости по итогам Регулярного Чемпионата.

Клубы, не предоставившие данные в соответствии с требованием статьи 78 настоящего Регламента или предоставившие данные, которые невозможно верифицировать на основании предоставленных Лиге данных, не участвуют в распределении.

Лига вправе привлечь аудиторскую компанию по собственному выбору для проверки и утверждения результатов рейтинга. Лига вправе передавать аудиторской компании данные о продажах и посещаемости, предоставляемые Клубом, а также иные сведения, требуемые для верификации данных, в том числе бухгалтерскую отчетность по продажам билетов и абонементов.

4. Премияльное вознаграждение в размере **85 000 000 (Восемьдесят пять миллионов) рублей** в зависимости от занятого места в Чемпионате распределяются следующим образом:
  - 1 место – 15 млн. руб.;
  - 2 место – 13 млн. руб.;
  - 3 место – 12 млн. руб.;
  - 4 место – 11 млн. руб.;
  - 5 место – 10 млн. руб.;
  - 6 место – 9 млн. руб.;
  - 7 место – 8 млн. руб.;
  - 8 место – 7 млн. руб.
5. Выплата премиальных вознаграждений производится по безналичному расчету по окончании Регулярного этапа и этапа Плей-офф Чемпионата, за исключением «Стартового бонуса», выплата которого производится в начале сезона.
6. Сумма премиального вознаграждения, подлежащая выплате клубу-участнику по окончании Чемпионата, перечисляется за вычетом:
  - штрафных санкций, наложенных на клуб Директоратом.
  - иных сумм, уплаченных Лигой за клуб.
7. Финансовые взаиморасчеты с российскими клубами-участниками производятся в рублях, а с иностранными – по выбору клуба:
  - в рублях Российской Федерации;
  - в Евро по курсу Центробанка России на дату составления платежных документов.



### ПРИЛОЖЕНИЕ №12

#### СТРАХОВАНИЕ ИГРОКОВ

1. Лига оплачивает страхование игроков (Застрахованные лица) на следующих условиях:

Страхование от несчастных случаев (риск «Временной утраты трудоспособности»).

Объектом страхования являются имущественные интересы Застрахованного лица, связанные с причинением вреда жизни и здоровью Застрахованного лица вследствие несчастного случая.

Страховое покрытие – временная утрата трудоспособности в результате несчастного случая.

Под временной утратой трудоспособности понимается состояние утраты способности Застрахованного участвовать в соревнованиях или в тренировочном процессе в результате телесного повреждения (травмы) на протяжении определенного ограниченного периода времени, сопровождающееся освобождением Застрахованного медицинским учреждением от участия в соревнованиях или в тренировочном процессе на срок, необходимый для проведения лечения и восстановления работоспособности.

Страховая сумма на каждого игрока – 200 000\$.

Территория страхования – весь мир, за исключением зон военных действий.

Страховая выплата – 400\$ (1/365 (0.20%) страховой суммы) за каждый день временной нетрудоспособности в результате несчастного случая, начиная со дня, следующего за днем получения травмы, и заканчивая днем последнего официального матча Клуба в Чемпионате, в котором игрок не принимал участие (не был заявлен в состав команды) в соответствии с медицинскими показаниями (далее – «Срок нетрудоспособности»).

При этом по данному риску максимальное количество дней нетрудоспособности, по которым производится страховая выплата, по одному страховому случаю устанавливается в размере:

- 60 дней нетрудоспособности – если в результате полученной травмы было проведено хирургическое вмешательство;
- 30 дней нетрудоспособности – если в результате полученной травмы не было проведено хирургическое вмешательство.

2. Для обеспечения своевременного страхования Игроков Клубы до начала сезона должны в срок, установленный Лигой, заполнять формы страховой компании и направлять их в Лигу.

3. При наступлении страховых случаев, Клубы в 3-х дневный срок с даты наступления страховых случаев (причинения вреда жизни и здоровью Застрахованных лиц) должны сообщать об этом в Лигу.



# РЕГЛАМЕНТ ЧЕМПИОНАТА ЕДИНОЙ ЛИГИ ВТБ СЕЗОН 2024-2025

## ПРИЛОЖЕНИЕ №13

### АКТ ПО МЕДИЦИНСКОМУ ОБЕСПЕЧЕНИЮ МАТЧА

Матч № \_\_\_\_\_ Дата « \_\_\_\_\_ » Время « : »

Клуб – хозяин \_\_\_\_\_ Клуб – визитер \_\_\_\_\_

Спортивное сооружение \_\_\_\_\_

| № п/п | Состав медицинской бригады                                  |
|-------|---|
| 1.    | Главный врач матча (ФИО):                                   |
| 2.    | Врач по спортивной медицине (ФИО):                          |
| 3.    | Мед. сестра/ брат мед. пункта спортивного сооружения (ФИО): |
| 4.    | Врач Клуба – хозяина (ФИО):                                 |
| 5.    | Врач Клуба – визитера (ФИО):                                |
| 6.    | Первая бригада выездной скорой медицинской помощи:          |
| 7.    | (ФИО):  |
| 8.    | (ФИО):  |
| 9.    | (ФИО):  |
| 10.   | Вторая бригада выездной скорой медицинской помощи:          |
| 11.   | (ФИО):  |
| 12.   | (ФИО):  |
| 13.   | (ФИО):  |

Время прибытие бригад скорой медицинской помощи \_\_\_\_\_ Время \_\_\_\_\_ : \_\_\_\_\_

Представитель Клуба-визитера (ФИО): \_\_\_\_\_ / \_\_\_\_\_ подпись

« \_\_\_\_\_ » \_\_\_\_\_ 20\_\_ г. \_\_\_\_\_ Время \_\_\_\_\_ : \_\_\_\_\_

Представитель Клуба-хозяина (ФИО): \_\_\_\_\_ / \_\_\_\_\_ подпись

« \_\_\_\_\_ » \_\_\_\_\_ 20\_\_ г. \_\_\_\_\_ Время \_\_\_\_\_ : \_\_\_\_\_

Главный врач матча (ФИО): \_\_\_\_\_ / \_\_\_\_\_ подпись

« \_\_\_\_\_ » \_\_\_\_\_ 20\_\_ г. \_\_\_\_\_ Время \_\_\_\_\_ : \_\_\_\_\_

Комиссар Матча (ФИО): \_\_\_\_\_ / \_\_\_\_\_ подпись

« \_\_\_\_\_ » \_\_\_\_\_ 20\_\_ г. \_\_\_\_\_ Время \_\_\_\_\_ : \_\_\_\_\_

*АКТ ПОДПИСЫВАЕТСЯ НЕ ПОЗДНЕЕ ОДНОГО ЧАСА ПОСЛЕ ОКОНЧАНИЯ МАТЧА*





# РЕГЛАМЕНТ ЧЕМПИОНАТА ЕДИНОЙ ЛИГИ ВТБ СЕЗОН 2024-2025

## ПРИЛОЖЕНИЕ №14

### АКТ

### ВЫПОЛНЕНИЯ МЕРОПРИЯТИЙ ПО ОБЕСПЕЧЕНИЮ БЕЗОПАСНОСТИ МАТЧА

Матч № \_\_\_\_\_ Дата « \_\_\_\_\_ » Время « \_\_\_\_\_ : \_\_\_\_\_ »

Клуб – хозяин \_\_\_\_\_ Клуб – визитер \_\_\_\_\_

Спортивное сооружение \_\_\_\_\_

|     |  |               |
|-----|--|---------------|
| 1.  | Руководитель Штаба безопасности (представитель Клуба-хозяина) (ФИО):                                   |               |
| 2.  | Представители МВД в штабе (Ф.И.О., в/звание):  |               |
| 3.  | Представители МЧС в штабе (Ф.И.О., в/звание):  |               |
| 4.  | Представители СБ/ЧОП в штабе (Ф.И.О.):   |               |
| 5.  | Представитель КРС (Ф.И.О.):  |               |
| 6.  | Количество сотрудников МВД, обеспечивающих безопасность матча  | _____ человек |
| 7.  | Количество сотрудников МЧС, обеспечивающих безопасность матча  | _____ человек |
| 8.  | Количество сотрудников ЧОП/СБ, обеспечивающих безопасность матча                                       | _____ человек |
| 9.  | Общее количество сотрудников, обеспечивающих безопасность матча  | _____ человек |
| 10. | Количество зрителей, присутствующих на матче   | _____ человек |
| 11. | Наличие 2х машины скорой медицинской помощи у входа в спорт. сооружение                                | ДА / НЕТ      |
|     | Присутствие бригады скорой медицинской помощи около игровой площадки                                   | ДА / НЕТ      |
| 12. | Наличие поста пожарной охраны  | ДА / НЕТ      |
| 13. | Охрана мест размещения почётных гостей   | _____ человек |
| 14. | Охрана Комиссара матча, судей и официального делегата инспектора с момента прибытия до момента отъезда | _____ человек |
| 15. | Охрана Комиссара матча, судей-секретарей и судейской бригады в зале во время матча                     | _____ человек |
| 16. | Охрана команд в зале во время матча  | _____ человек |
| 17. | Охрана раздевалок игроков и тренеров играющих команд   | _____ человек |
| 18. | Охрана раздевалок Комиссара матча, судей и судей-секретарей  | _____ человек |
| 19. | Охрана игровой площадки  | _____ человек |
| 20. | Охрана трибун для зрителей   | _____ человек |
| 21. | Охрана мест размещения прессы и комнаты для пресс-конференций  | _____ человек |
| 22. | Охрана автостоянки   | _____ человек |



# РЕГЛАМЕНТ ЧЕМПИОНАТА ЕДИНОЙ ЛИГИ ВЛ

## СЕЗОН 2024-2025

Нарушения и происшествия во время проведения мероприятий (да/нет, если да, то дать подробное описание происшедшего и причин, его вызвавших):

---

---

---

---

---

Представитель Клуба-визитера \_\_\_\_\_ Ф.И.О. \_\_\_\_\_ подпись

« \_\_\_\_ » \_\_\_\_\_ 20\_\_ г.

Время \_\_\_\_ : \_\_\_\_

Представитель Клуба-хозяина \_\_\_\_\_ Ф.И.О. \_\_\_\_\_ подпись

« \_\_\_\_ » \_\_\_\_\_ 20\_\_ г.

Время \_\_\_\_ : \_\_\_\_

Руководитель штаба безопасности \_\_\_\_\_ Ф.И.О. \_\_\_\_\_ подпись

« \_\_\_\_ » \_\_\_\_\_ 20\_\_ г.

Время \_\_\_\_ : \_\_\_\_

Комиссар Матча \_\_\_\_\_ Ф.И.О. \_\_\_\_\_ подпись

« \_\_\_\_ » \_\_\_\_\_ 20\_\_ г.

Время \_\_\_\_ : \_\_\_\_

Примечание: \_\_\_\_\_  
\_\_\_\_\_  
\_\_\_\_\_

*АКТ ПОДПИСЫВАЕТСЯ НЕ ПОЗДНЕЕ ОДНОГО ЧАСА ПОСЛЕ ОКОНЧАНИЯ МАТЧА*



## ПРИЛОЖЕНИЕ № 15

### РУКОВОДСТВО ПО ТЕЛЕВИЗИОННОЙ ВИДЕОСЪЕМКЕ МАТЧЕЙ ЧЕМПИОНАТА И ПРОИЗВОДСТВУ ТЕЛЕВИЗИОННОГО СИГНАЛА

Настоящее руководство содержит технические требования к телевизионной видеосъемке матчей Чемпионата, производству телевизионного сигнала таких матчей и передаче телевизионного сигнала национальным и международным партнерам Лиги. Телевизионные партнеры Лиги и Клубов обязаны выполнять указанные технические требования к телевизионной видеосъемке матчей Чемпионата, производству телевизионного сигнала таких матчей и передаче телевизионного сигнала национальным и международным партнерам Лиги.

Все матчи Чемпионата делятся на категории (с подкатегориями):

Категория А – матчи Чемпионата, выбранные Лигой и предназначенные для трансляции на общедоступном канале федерального значения в Российской Федерации с доставкой сигнала таких Матчей по волоконно-оптическим линиям связи и подъемом сигнала таких Матчей на европейский спутник.

Подкатегория А1 - матчи Чемпионата, выбранные Лигой и предназначенные для трансляции на общедоступном канале федерального значения в Российской Федерации или кабельных и региональных телеканалах и в сети Интернет с доставкой сигнала таких Матчей по волоконно-оптическим линиям связи и подъемом сигнала таких Матчей на европейский спутник.

Категория В – матчи Чемпионата, выбранные Лигой и предназначенные для трансляции на кабельных и региональных телеканалах и в сети Интернет с доставкой сигнала таких Матчей по волоконно-оптическим линиям связи.

Подкатегория В1 – матчи Чемпионата, выбранные Лигой и предназначенные для трансляции на кабельных и региональных телеканалах и в сети Интернет с доставкой сигнала таких Матчей по волоконно-оптическим линиям связи и подъемом сигнала таких Матчей на европейский спутник.

Категория С – матчи Чемпионата, выбранные Лигой и предназначенные для трансляции в сети Интернет с доставкой сигнала таких Матчей по волоконно-оптическим линиям связи.

Подкатегория С1 – матчи Чемпионата, выбранные Лигой и предназначенные для трансляции в сети Интернет с доставкой сигнала таких Матчей по волоконно-оптическим линиям связи и подъемом сигнала таких Матчей на европейский спутник.

Технические требования к производству телевизионного сигнала по Категориям Матчей

Телевизионный сигнал матча, вне зависимости от категории матча, должен содержать утвержденное Лигой графическое оформление трансляции.

Производство телевизионной видеосъемки матча и формирование телевизионный сигнала матча, включая графическое оформление трансляции, должны осуществляться в соответствии с телевизионной версткой и рекомендациями, утвержденными и предоставленными Лигой.

## СХЕМА РАСПОЛОЖЕНИЕ КАМЕР ОТНОСИТЕЛЬНО ИГРОВОЙ ПЛОЩАДКИ

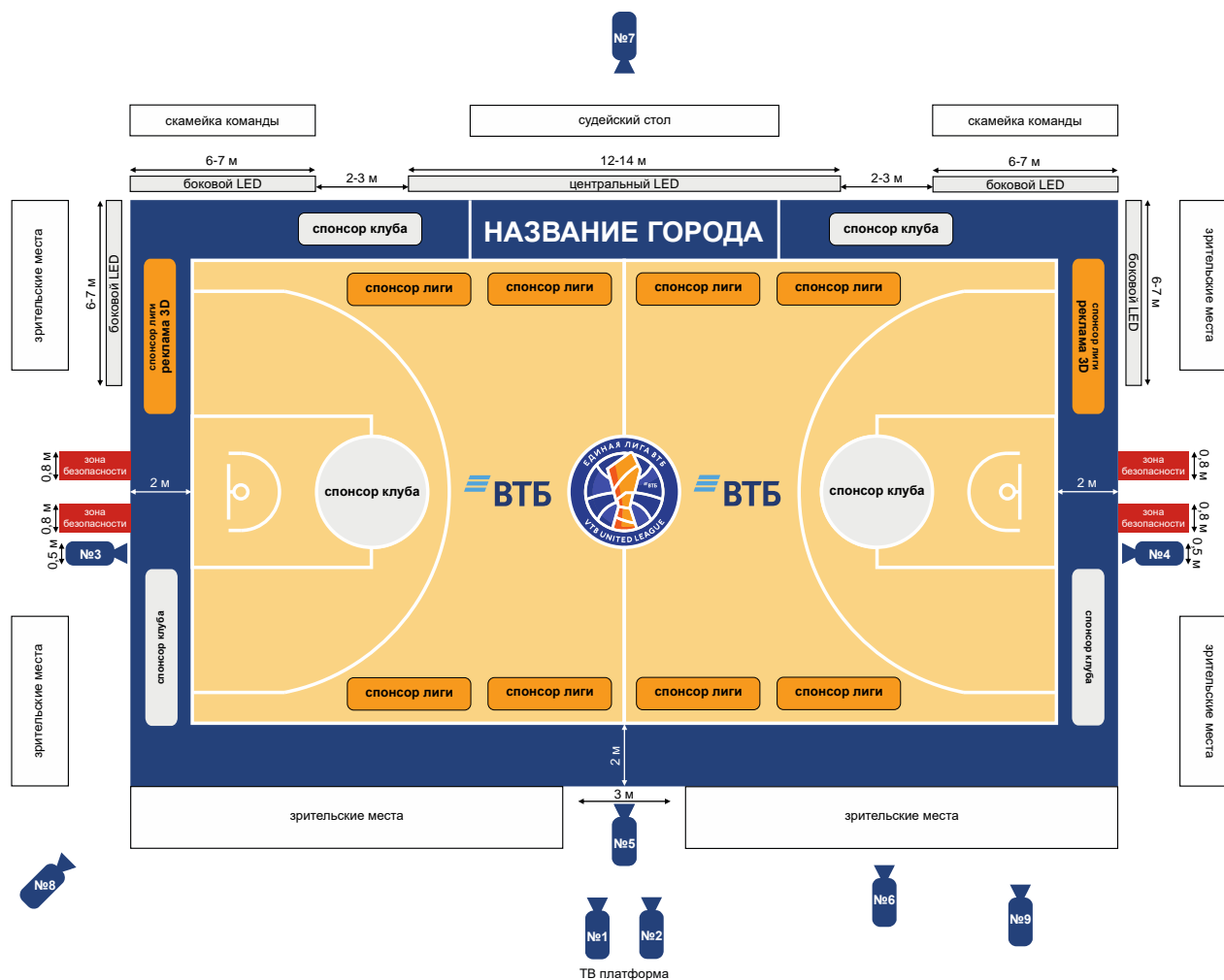

### Камера №1

Ведущая (основная) камера (14х-22х). Размещается на средней высоте строго по центру баскетбольной площадки напротив скамеек команд. Рабочий план этой камеры определяется несколькими факторами: видимостью всей расстановки игроков на поле, наличием в кадре таймера для броска вместе с дублирующими игровыми часами над щитом и лицевой линии площадки.

### Камера №2

Укрупнение (77х-101х). Размещается рядом с камерой №1. Эта камера ведет игру в рост игрока, во время броска идет в кольцо с мячом, а в моменты нарушений остается на нарушителе. В паузах крупные планы игроков на площадке (герои последнего эпизода), тренеры и игроки на скамейках.

Камера №1 и Камера №2 размещаются на центральной ТВ платформе и должны иметь не менее 2 метров рабочего пространства для каждого оператора.

Центральная ТВ платформа должна быть расположена напротив скамеек команд, на высоте создающий угол около 40 градусов от основания ТВ платформы и центра площадки. Рекомендуемые размеры центральной ТВ платформы: длина не менее 5 метров, ширина не менее 2 метров. Перед центральной платформой не должно находиться никаких объектов. В случае, если платформа не находится на достаточной высоте и обзор телекамер на игровую площадку может быть заблокирован болельщиками, занимающими места на трибуне рядом (ниже или сбоку) с центральной ТВ платформой, то продажа билетов на такие места запрещена.



# РЕГЛАМЕНТ ЧЕМПИОНАТА ЕДИНОЙ ЛИГИ ВТБ

## СЕЗОН 2024-2025

Возможен монтаж на центральной ТВ платформе устойчивой конструкции (высота не менее 1 метра, длина не менее 5 метров, ширина не менее 2 метров) для размещения на такой конструкции Камеры №1 и Камеры №2 и беспрепятственной прокладки слаботочных и силовых кабелей к ним.

### Камеры №3 и №4

Камеры ТЖК (11х-24х). Размещаются у кромки площадки под кольцом со стороны ведущих камер. Во время церемоний или шоу перед матчем, представления команд, перерывах и таймаутах данные камеры имеют возможность выхода на площадку, не мешая игрокам, судьям и лицам, задействованным в церемониях.

Одна из этих камер используется для флеш-интервью. Флеш-интервью производится на фоне площадки у баскетбольной стойки. Во время интервью камера должны быть установлена на штатив. Для флеш-интервью может использоваться осветительное оборудование.

При борьбе под кольцом камера открывает само кольцо и игроков в полный рост. На этой камере мы всегда должны видеть, как мяч проваливается в корзину. После этого камера укрупняется на эмоции игроков. В случае дальних бросков камера провожает мяч в кольцо. Последние 7 секунд атаки на противоположное кольцо камера держит в кадре таймер для броска вместе с дублирующими игровыми часами над щитом и бросающего игрока, не укрупняясь за мячом.

Должна иметь запас кабеля для свободного перемещения от колец к скамейкам команд со своей стороны. В момент представления игроков перед матчем могут выходить на площадку.

Во время таймаутов и пауз между четвертями работает с игроками и тренерами, дающими наставления на игру. Продолжительные статичные планы не допустимы, необходимы панорамы по игрокам, укрупнения на эмоции и т.д. Кроме того, эти камеры используются для съемки команд в раздевалках (в режиме ТЖК) и съемки пресс-конференции (в режиме ТЖК). К работе должен привлекаться ассистент оператора для переноса кабеля.

Во время тайм-аутов при работе камеры у скамеек команд **запрещается снимать и транслировать** тренерский планшет с комбинациями.

### Камера №5

Центральная на уровне площадки (14х-24х). Размещается у кромки поля по центральной линии площадки. Рекомендовано использование на камерной платформе – «лягушке» (Sports Dolly). Данная камера работает игру «в рост», в моменты бросков открывает кольцо, не теряя при этом из кадра игрока, бросающего мяч, должна быть видна вся траектория полета мяча. После попадания в кольцо камера укрупняется на эмоцию игрока.

### Камера №6.

Второе укрупнение (22х-101х). Размещается на высоте между «ведущей» и «лягушкой». В паузах – выполняет задачу второго укрупнения. Отрабатывает героев эпизода, эмоции, замены. Работает персонально с игроками, персонально с тренерами, в случае необходимости. По игре – может отрабатывать в режиме ведущей/повторной камеры. При бросках на «своей» стороне открывается с бросающим и кольцом. От себя – летит с мячом в кольцо и работает по эмоциям игроков/тренеров.

### Камера №7.

Обратная точка. (17х-24х). Размещается на средней высоте по центру баскетбольной площадки за скамейками команд. Работает по принципу камеры №2. В паузах показывает вип-гостей, фанатов, игроков персонально.

### Камера №8.



# РЕГЛАМЕНТ ЧЕМПИОНАТА ЕДИНОЙ ЛИГИ ВТБ

## СЕЗОН 2024-2025

Угловая (14х-24х). Размещается как можно выше. Камера работает для отображения всего игрового рисунка. Дает комбинации общим планом. Может использоваться для ракурсности в режиме лайв, для повторов – всей комбинацией целиком или важнейшей части розыгрыша. Кроме того, в перерывах работает как бьютишот. Перед игрой дает заявочный план арены для выдачи большой заявочной графики/большой статистики.

### **Камера №9.**

Камера таймера для броска (24 сек). Камера без оператора. Размещается на устойчивом штативе, зафиксирована и настроена по формату на предоставление в ПТС живой постоянной картинки таймера для броска вместе с дублирующими игровыми часами над щитом.

### **Мини-камеры.**

Две HD мини-камеры. Размещаются за щитом выше кольца под углом к площадке. В кадре вся площадка, на первом плане кольцо. При штрафных бросках в кадре должны быть кольцо, мяч и игрок.

### **Требования к телевизионной видеосъемке:**

Во время «живого мяча» режиссер должен использовать ведущую камеру. Переключения камер непосредственно по ходу игрового действия запрещены. Использование крупных планов и переключение камер разрешается только в паузах матча.

Видеоповторы в трансляции разрешены только в паузах матча. Во время «живого мяча» видеоповторы в трансляции запрещены. Каждый переход к повтору и выход из повтора производится через официальную «Отбивку/Шторку».

*Все операторы и ассистенты должны быть одеты в черные майки для минимизации на них внимания при попадании в кадр. Все не используемые штативы должны быть спрятаны от остальных камер, то же касается и кофров от оборудования. Весь кабель должен быть проложен ровными линиями, а лишний кабель должен быть спрятан.*

### **Технические требования к телевизионной видеосъемке и производству телевизионного сигнала матчей Категории А (включая подкатеорию А1):**

#### **ВИДЕО**

- Формат – HD 1080i;
- Количество камер – 8 (восемь) основных, включая одну камеру суперзамедленной съемки (SSM).  
Камеры №№ 1-8 на Схеме расположения камер;
- 1 (одна) камера таймера для броска (24 сек). Камера № 9 на Схеме расположения камер;
- 2 мини-камеры за кольцами;
- Объективы – 2 x 70х-105х, 2 x 11х-14х, 4 x 17х-22х;
- 1 ТЖК для съемок приезда, раздевалок, тренировок и пресс-конференций команд;
- 1 система замедленных видеоповторов с семи камер, запись на жесткий диск H264 (поток 8 Мбит/сек);
- Шторка на повторы по стандарту Лиги;
- Графика оформления трансляций по стандарту Лиги.

#### **ЗВУК**

- Количество интершумовых микрофонов – 7 (семь), из них:
  - 2 микрофона на кольцах;
  - 3 микрофона накамерные;
  - 2 микрофона «Пушки»;



# РЕГЛАМЕНТ ЧЕМПИОНАТА ЕДИНОЙ ЛИГИ ВТБ СЕЗОН 2024-2025

- Воспроизведение сюжетов со звуком;
- Выдача музыки с цифровых носителей (Mini Disk, CD, флеш-карты, плееры);
- Возможность организации интервью - корреспондентское место должно быть оснащено гарнитурой-наушником и микрофоном;
- Возможность организации комментаторского места (комментатор должен слышать интервью).

## **СВЯЗЬ**

- 4-х проводная связь режиссера со всеми операторами;
- 4-х проводная режиссерская связь с аппаратной.

## **ДРУГОЕ**

- Сигнализация (Tally) на всех камерах;
- Наличие монтажной станции на ПТС;
- Подключение графического компьютера (key + fill);
- Монитор на комментаторской позиции;
- Подача сигнала на оборудование для просмотра видеоповтора судьями;
- По запросу Клуба-хозяина копирование Записи Матча на носитель, предоставленный Клубом.

### **Технические требования к телевизионной видеосъемке и производству телевизионного сигнала матчей Категории В (включая подкатеорию В1):**

## **ВИДЕО**

- Формат – HD 1080i;
- Количество камер – 6 (шесть) основных. Камеры №№ 1-6 на Схеме расположения камер;
- 1 (одна) камера таймера для броска (24 сек). Камера № 9 на Схеме расположения камер;
- 2 мини-камеры за кольцами;
- Объективы – 1 x 50x-88x (при наличии технической возможности), 2 x 11x-17x, 3 x 14x-22x;
- 1 система замедленных видеоповторов с четырех камер, запись на жесткий диск H264 (поток 8 Мбит/сек);
- Шторка на повторы по стандарту Лиги;
- Графика оформления трансляций по стандарту Лиги.

## **ЗВУК**

- Количество интершумовых микрофонов – 7 (семь), из них:
  - 2 микрофона на кольцах;
  - 3 микрофона накамерные;
  - 2 микрофона «Пушки»;
- Воспроизведение сюжетов со звуком;
- Выдача музыки с цифровых носителей (Mini Disk, CD, флеш-карты, плееры);
- Возможность организации интервью - корреспондентское место должно быть оснащено гарнитурой-наушником и микрофоном;
- Возможность организации комментаторского места (комментатор должен слышать интервью).

## **СВЯЗЬ**

- 4-х проводная связь режиссера со всеми операторами;
- 4-х проводная режиссерская связь с аппаратной.

## **ДРУГОЕ**

- Сигнализация (Tally) на всех камерах;
- Наличие монтажной станции на ПТС;
- Подключение графического компьютера (key + fill);
- Монитор на комментаторской позиции;
- Подача сигнала на оборудование для просмотра видеоповтора судьями;



# РЕГЛАМЕНТ ЧЕМПИОНАТА ЕДИНОЙ ЛИГИ ВЛБ СЕЗОН 2024-2025

- По запросу Клуба-хозяина копирование Записи Матча на носитель, предоставленный Клубом.

## **Технические требования к телевизионной видеосъемке и производству телевизионного сигнала матчей Категории С (включая подкатеорию С1):**

### **ВИДЕО**

- Формат – HD 1080i;
- Количество камер – 4 (четыре) основных. Камеры №№ 1-4 на Схеме расположения камер;
- 1 (одна) камера таймера для броска (24 сек). Камера № 9 на Схеме расположения камер;
- 2 мини-камеры за кольцами (опция, при наличии технической возможности);
- Объективы – 4x14/22;
- 1 система замедленных видеоповторов с четырех камер, запись на жесткий диск H264 (поток 8 Мбит/сек);
- Шторка на повторы по стандарту Лиги;
- Графика оформления трансляций по стандарту Лиги.

### **ЗВУК**

- Количество интершумовых микрофонов – 6 (шесть), из них:
  - 2 микрофона на кольцах;
  - 2 микрофона накамерные;
  - 2 микрофона «Пушки»;
- Воспроизведение сюжетов со звуком;
- Выдача музыки с цифровых носителей (Mini Disk, CD, флеш-карты, плееры);
- Возможность организации интервью - корреспондентское место должно быть оснащено гарнитурой-наушником и микрофоном;
- Возможность организации комментаторского места (комментатор должен слышать интервью).

### **СВЯЗЬ**

- 4-х проводная связь режиссера со всеми операторами;
- 4-х проводная режиссерская связь с аппаратной.

### **ДРУГОЕ**

- Сигнализация (Tally) на всех камерах;
- Наличие монтажной станции на ПТС;
- Подключение графического компьютера (key + fill);
- Монитор на комментаторской позиции;
- подача сигнала на оборудование для просмотра видеоповтора судьями;
- По запросу Клуба-хозяина копирование Записи Матча на носитель, предоставленный Клубом.

## **Технические требования к передаче телевизионного сигнала:**

Сигнал матчей должен быть поднят на европейский спутник для беспрепятственного (бесплатным) приема этого сигнала телевизионными партнером Лиги и Клубами.

Беспереывный сигнал должен быть поднят один из перечисленных спутников:

EUTELSAT E7B European coverage

EUTELSAT 10A Widebeam coverage

Сигнал должен быть размещен на полосе 9 Mhz, и соответствовать параметрам 1080i 25fps, DVBS2-8PSK, H.264 MPEG 4:2:0. Сигнал может быть зашифрован кодом BISS.





# РЕГЛАМЕНТ ЧЕМПИОНАТА ЕДИНОЙ ЛИГИ ВТБ СЕЗОН 2024-2025

Бесперывный сигнал матча должен быть доступен на спутнике за -00:30:00 минут до начала игры и до +00:15:00 минут после окончания игры.

Сигнал должен содержать режиссерскую версию эфира с утвержденной графикой HD 1080p SDI embedded звуком.

Аудио конфигурация:

AUDIO:1 Интершум STEREO LEFT

AUDIO:2 Интершум STEREO RIGHT

AUDIO:3 Комментатор 1

AUDIO:4 Комментатор 2

В случае отсутствия комментаторов звуковые дорожки остаются пустыми